

2021년도 문화재위원회

제1차 사적분과위원회 회의록

- ▣ 회의일시 : 2021. 1. 13. (수요일), 14:00 ~ 17:20
- ▣ 장 소 : 국립문화재연구소 문화재보존과학센터 세미나실
- ▣ 출석위원 : 이재운, 강봉원, 김건수, 김문식, 김왕직,
서동철, 유재춘, 이경찬, 이승용, 이영식,
진상철(이상 11명)
- ▣ 심의내용 및 의결사항 : 이하 자료와 같음

목 차

【심의사항】

1	사적 제3호 수원 화성 문화재보호구역 추가지정	(공 개)
2	사적 제57호 남한산성 등 내외 보도(보행로) 설치	(공 개)
3	사적 제314호 광주 조선백자 요지 주변 공동주택 신축(허가사항 변경허가)	(공 개)
4	사적 제132호 강화산성 내외 남산 근린공원 조성(허가사항 변경허가)	(공 개)
5	사적 제266호 부산 동삼동 패총 보호구역 내외 하리항 어촌 뉴딜사업	(공 개)
6	사적 제392호 여수 선소유적 내외 전시관 신축 등	(공 개)
7	사적 제396호 제주 향파두리 향몽 유적 내 전주 신설	(공 개)
8	사적 제396호 제주 향파두리 향몽 유적 내 농업용 창고 컨테이너 설치	(공 개)
9	사적 제163호 경주 낭산 일원 내 컨테이너 설치	(공 개)
10	사적 제163호 경주 낭산 일원 내 컨테이너 설치	(공 개)
11	사적 제144호 고양 벽제관지 주변 건축행위 등 허용기준 조정	(공 개)

【검토사항】

12	경주 표암 사적 지정 검토	(공 개)
13	사적 제2호 김해 봉황동 유적 사적 추가지정 검토	(공 개)
14	사적 제11호 서울 풍납동 토성 사적 추가지정 검토	(공 개)

【보고사항】

15	사적 제124호 덕수궁 내 대한문 월대 재현 추진 보고	(공 개)
16	문화재위원회 사적분과 제10차 소위원회 결과 보고	(공 개)
17	국가지정문화재 현상변경 등 처리 보고	(공 개)

【 심의사항 】

안건번호 사적 2021-01-001

1. 수원 화성 문화재보호구역 추가지정

가. 제안사항

경기도 수원시 소재 사적 제3호 「수원 화성」의 문화재보호구역 추가지정 사항을 부의하오니 심의하여 주시기 바랍니다.

나. 제안사유

- 수원 화성의 역사·문화환경 보존을 위하여 수원시 팔달구 남수동 및 지동 일원을 문화재보호구역으로 추가 지정하는 사항임
- 2020년 제10차 문화재위원회(2020.10.14.)를 거쳐 지정 예고
 - 예 고 일 : 2020.11.12.(문화재청 공고 제2020-317호(2020.11.12.))
 - 예고기간 : 지정 예고일로부터 30일 이상
 - 예고의견 : 해당없음

다. 주요내용

- (1) 신청인 : ○○○
- (2) 대상문화재명 : 수원 화성(사적 제3호 / 1963.01.21. 지정)
 - 소재지 : 경기도 수원시 팔달구 장안동 1-2번지 일원
- (3) 신청면적 : 경기도 수원시 팔달구 남수동 3-5번지 및 지동 266-1번지 일원

구 분	기 지정		추가지정		합 계	
	필지수	면적(m ²)	필지수	면적(m ²)	필지수	면적(m ²)
문화재지정구역	1,221	371,145	-	-	1,221	371,145
문화재보호구역	167	13,520	299	26,972	466	40,492
계	1,388	384,665	299	26,972	1,687	411,637

(4) 지정사유

- 수원 화성 내탁부의 훼손 방지 및 수원 화성의 기능적 측면 보존을 위하여 금회 신청지역을 문화재보호구역으로 추가 지정 필요

라. 의결사항

- 원안가결
- 의결정족사항 : 출석 11명 / 원안가결 11명

국가지정문화재(사적) 지정조사보고서

조사일자	2020.02.05(수)	대상문화재	수원 화성(水圓 華城)	
조 사 자	성 명	전공분야	소속	직위(직책)
	○○○	한국사	○○대학교	명예교수, 전 문화재위원
	○○○	토목학	문화재전문위원	문화재전문위원
	○○○	건축사	문화재위원회(보존과)	문화재전문위원

주 요 지 정 사 항 검 토	①문화재 중별	사적
	②문화재 명칭	수원 화성(水圓 華城)
	③입지 현황 및 역사문화환경	“세부내용 별첨 참조”
	④연혁 · 유래 및 특징	“세부내용 별첨 참조”
	⑤지정 가치 및 근거기준	“세부내용 별첨 참조”
	⑥지정 대상 및 범위	< 해당 문화재(문화재구역) > “세부내용 별첨 참조” < 보호물 > < 보호구역 >
보 호 관 리 사 항 검 토	⑦문화재 보존 영향 행위기준 (안)	“세부내용 별첨 참조”
	⑧보존정비 및 활용 착안사항	“세부내용 별첨 참조”
종합의견	“세부내용 별첨 참조”	

위와 같이 「문화재보호법」 제7조·제9조 및 같은 법 시행규칙 제2조에 따라 국가지정문화재(사적) 지정조사보고서를 제출합니다.

2020년 02월 05일

제출자 : 전 문화재위원 ○○○
문화재전문위원 ○○○
문화재전문위원 ○○○

문화재청장 귀하

수원 화성(水圓 華城) 문화재보호구역 추가지정 조사보고서

□ 조사일 및 조사자

- 조사일자 : 2020.02.05.(수)
- 조사자 : 前 문화재위원 ○○○, 문화재전문위원 ○○○·○○○

1. 문화재 종류 : 사적

2. 문화재 명칭 : 사적 제3호 수원 화성

- 사적 제3호 수원화성의 연접구역을 금회 문화재보호구역으로 확대지정하고자 함.

3. 입지 현황 및 역사·문화환경

- 입지현황
 - 경기도 수원시 팔달구 장안동 1-2번지 일원에 위치한 수원 화성은 성곽길이 약 5.74km로 다양한 성곽시설물과 성곽으로 구성되어 있으며, 성내에는 화성행궁과 화령전이 위치하고 있음.
- 역사·문화환경
 - 서쪽 팔달산에 올라서면 비록 낮은 산이나 사방이 완만한 평지여서 수원화성 전체를 한눈에 조망할 수 있으며, 북측으로 광고산이 확인됨.
 - 수원 화성의 성곽길은 높이 조성되어 있어 성내외측의 시가지 조망 가능하며, ‘화성성곽길’이라고 불리며 역사·사적 길로 정비되어 있음.

4. 연혁 유래 및 특징

- 조선왕조 제22대 임금인 정조가 1789년, 부친 사도세자의 능을 양주 배봉산에서 현위치인 화산으로 옮기면서 읍치소와 주민을 이곳으로 이주하게 하려는 목적으로 1794년 1월부터 1796년 9월까지 2년 9개월에 걸쳐 축성한 성곽으로, 실학사상을 바탕으로 과학적이고 실용적으로 축조되었으며 그 우수성을 인정받아 1997년 12월에 유네스코 세계문화유산으로 등재되었음.

5. 지정 가치 및 근거기준

- 현재는 수원화성 성곽 주변의 지속적인 도시화로 최초 축성 당시와는 지형과 형태가 많이 변화되었으나, 고증자료를 통하여 원형고증 및 복원하였음.
- 지적원도(1911년)에서는 성곽 내탁부가 임야로서 성벽 내측에 위치하고 있는 것을 고증하였으며, 이는 수원화성의 큰 특징 중 하나인 편축성 형태를 보여주고 있음.

6. 신청지의 문화재보호구역 추가 지정 당위성

- 금회 신청지는 1960년대부터 급속한 도시화가 진행됨에 따라 문화재(성곽) 바로 인근까지 민가가 밀집되면서 수원화성 및 문화재 경관 훼손이 우려되는 상황임.

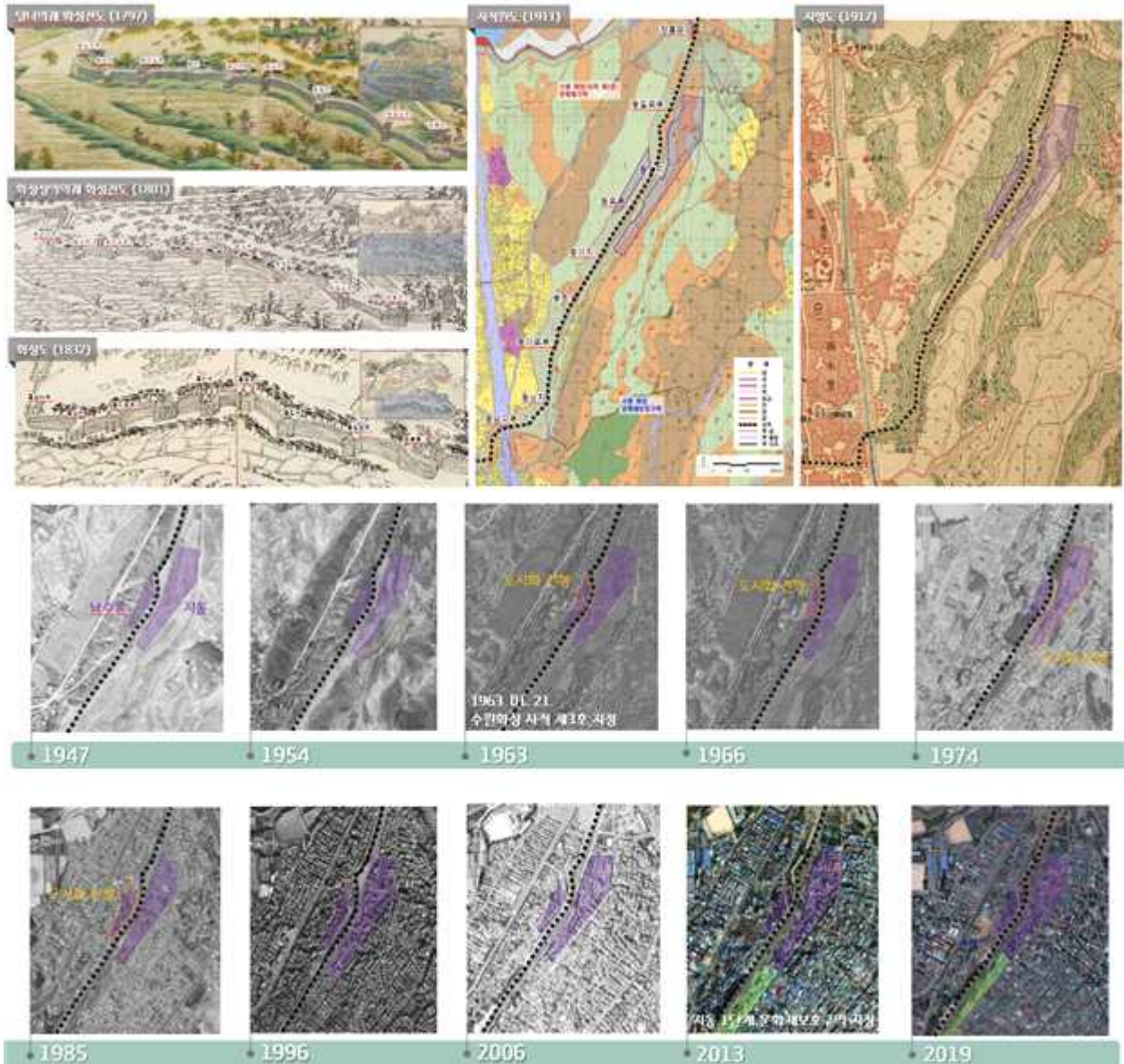

< 남수동 및 지동 일원 도시화 진행에 따른 변동이력 >

- 현재 화성성곽의 내탁부 지역인 수원시 팔달구 남수동 일원으로 민가 밀집에 따라 문화재보존이 어려운 실정이며, 특히 내탁부는 성벽의 주요 요소로서 보존이 필요함.
- 수원 화성 동측(창룡문~동남각루)은 산성으로서의 기능을 했던 곳으로, 수원시 팔달구 지동 일원 또한 옛 지형 보존을 통하여 수원화성의 기능적 측면이 지속적으로 보존되도록 문화재보호구역 추가 지정이 필요함.
- 또한, 2013년 지동 302-12번지 일원으로 기 지정된 문화재보호구역과의 연계성 및 수원화성 복원계획의 통일성 유지도 필요함.

7. 지정 대상 및 범위(※ 토지조서 별첨)

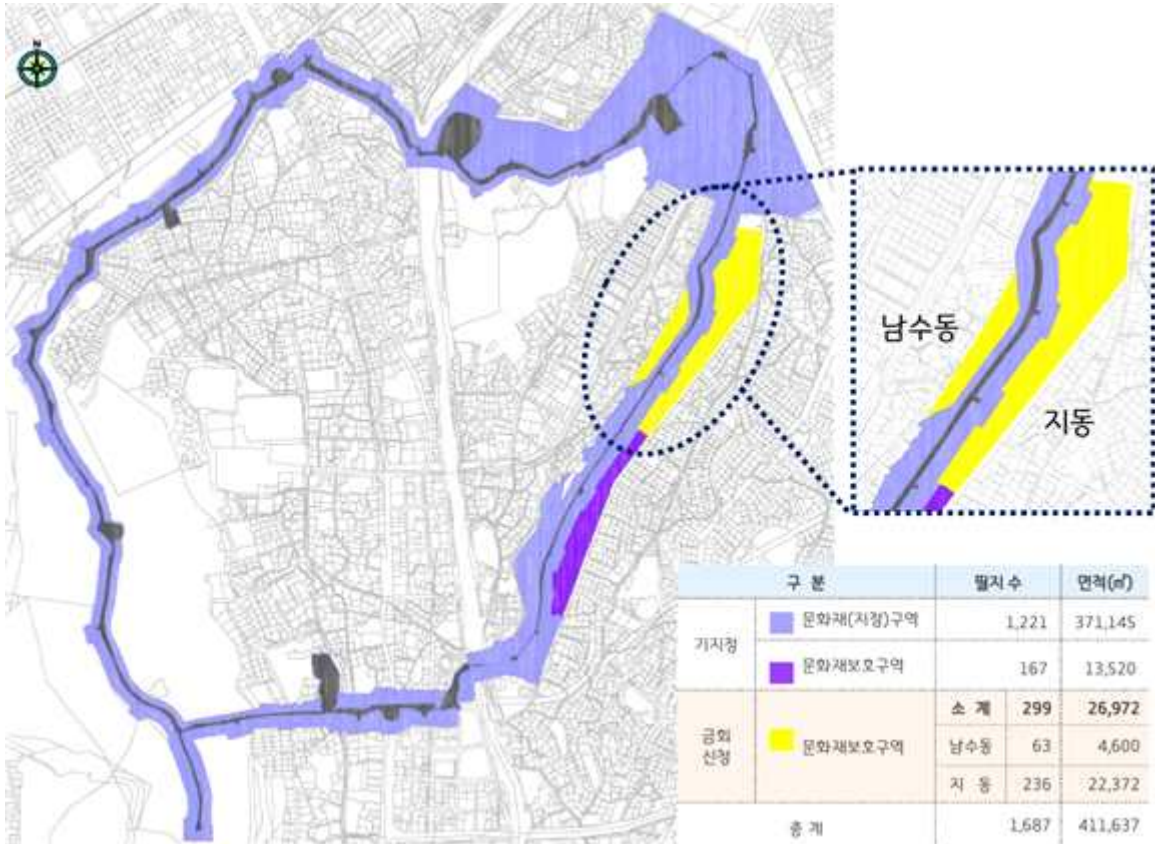

8. 보존 정비 및 활용 계획

- 화성성곽의 기능적 측면 보존을 위하여 신청지 일부를 녹지공간으로 조성
 - 수원 화성을 찾는 관광객들의 이용편의를 고려하여 녹지공간 형태로 조성
- 시대별 보존요소를 추출하여 공간조성에 활용
 - 수원 화성 축조 이후부터 현재까지 시대별 재생가능한 부분을 조사하여 활용
 - (1976년) 원지형(구릉지) 일부 복원
 - (1911년) 옛 주민들의 보행로 복원
 - (1968년) 옛 농로 복원
 - (1975년) 舊 법원사택을 거점공간으로 활용 및 뒤쪽의 골목길 복원
 - (1982년) 1980년대 건물을 전시공간으로 활용 (현재) 향토민 인터뷰 등을 통한 지역사(史) 아카이브 구축



신청지를 문화재보호구역으로 추가 지정하여 역사적 경관가치 증진 목적에 부합하도록 복원 및 보존·관리하는 것이 바람직할 것으로 사료됨.

[별첨] 수원화성 문화재 보호구역 추가지정 예정지 토지조서 (총 299필지, 26,972㎡)

연번	소재지			지목	지적면적 (㎡)	보호구역면적 (㎡)	소유자	
	동	지번	부번				성명	주소
1	팔달구 남수동	3	5	전	203	203		
2	"	11	53	대	245	14		
3	"	11	57	대	234	10		
4-1	"	11	58	대	186	186		
4-2	"	11	58	대				
5	"	11	164	대	265	206		
6	"	11	168	대	56	56		
7	"	11	170	대	129	129		
8	"	11	171	대	192	102		
9	"	11	192	대	104	104		
10	"	11	193	대	43	43		
11	"	11	194	대	40	24		
12	"	11	195	대	202	21		
13	"	11	324	도로	2,003	121		
14	"	11	334	전	17	17		
15	"	11	381	대	166	166		
16	"	11	400	대	76	27		
17	"	11	405	대	160	19		
18	"	11	425	대	245	132		
19	"	11	426	전	452	56		
20	"	11	431	전	106	106		
21	"	11	458	대	172	172		
22	"	11	459	대	66	59		
23	"	11	461	대	60	60		
24	"	11	487	대	7	7		
25	"	11	488	대	38	38		
26	"	11	489	대	83	23		
27	"	11	490	대	101	78		
28	"	11	557	대	17	1		
29	"	11	558	대	2	2		
30	"	11	571	전	39	38		
31	"	11	572	대	6	1		
32	"	11	596	전	51	41		
33	"	11	597	대	169	168		
34	"	11	598	전	29	29		

연번	소재지			지목	지적면적 (㎡)	보호구역면적 (㎡)	소유자	
	동	지번	부번				성명	주소
35	"	11	599	대	185	185		
36	"	11	601	임야	70	70		
37	"	11	603	전	36	36		
38	"	11	604	대	227	227		
39	"	11	605	대	56	56		
40-1	"	11	606	대	172	97		
40-2	"	11	606	대				
40-3	"	11	606	대				
41	"	11	632	대	169	169		
42	"	11	633	대	165	165		
43	"	11	634	대	162	162		
44	"	11	635	대	149	149		
45	"	11	636	대	166	166		
46	"	11	637	전	7	7		
47	"	11	639	대	169	169		
48	"	11	640	대	169	169		
49	"	11	641	임야	7	7		
50	"	11	642	임야	7	7		
51	"	11	645	임야	10	10		
52	"	11	646	임야	13	13		
53	"	11	648	전	3	3		
54	"	11	671	임야	1,469	52		
55	"	11	762	도로	9	4		
56	"	11	763	도로	1	1		
57	"	11	769	대	72	62		
58	"	11	773	대	18	18		
59	"	11	789	도로	11	11		
60	"	11	838	전	19	3		
61	"	11	877	임야	14	14		
62	"	11	878	임야	9	9		
63	"	152	0	도로	4,555	100		
64	팔달구 지동	266	1	대	18	18		
65	"	266	3	대	73	73		
66	"	266	8	대	114	114		
67	"	266	9	대	122	122		
68	"	266	10	대	142	142		
69	"	266	11	대	162	162		
70	"	266	12	도로	12	12		
71	"	266	13	대	124	124		
72	"	267	1	도로	1,296	34		

연번	소재지			지목	지적면적 (㎡)	보호구역면적 (㎡)	소유자	
	동	지번	부번				성명	주소
73	"	267	3	대	360	360		
74	"	267	5	전	95	95		
75	"	267	6	종교용지	489	489		
76-1	"	267	19	도로	10	10		
76-2	"	267	19	도로				
76-3	"	267	19	도로				
76-4	"	267	19	도로				
77	"	267	20	전	33	33		
78	"	267	21	대	195	195		
79	"	267	22	대	30	30		
80	"	267	24	대	169	169		
81	"	267	25	대	17	17		
82	"	267	26	대	180	180		
83	"	267	29	대	127	127		
84	"	267	30	전	10	10		
85	"	267	31	전	13	13		
86	"	267	32	전	50	50		
87	"	267	33	대	132	132		
88	"	267	37	대	152	152		
89	"	267	44	도로	7	7		
90	"	267	45	도로	25	25		
91	"	267	46	도로	14	14		
92	"	267	48	대	206	206		
93	"	267	50	도로	7	7		
94	"	267	51	도로	8	8		
95	"	268	2	대	36	36		
96	"	268	3	대	162	162		
97-1	"	268	7	대	152	152		
97-2	"	268	7					
98	"	268	8	도로	3	3		
99	"	268	9	대	102	102		
100	"	268	10	대	102	102		
101	"	268	11	대	102	102		
102	"	268	12	대	119	119		
103	"	268	13	대	122	122		
104	"	268	14	대	99	99		
105-1	"	268	18	대	126	126		
105-2	"	268	18					
106	"	268	19	대	99	99		
107	"	268	20	대	177	177		
108	"	268	22	대	83	83		

연번	소재지			지목	지적면적 (㎡)	보호구역면적 (㎡)	소유자	
	동	지번	부번				성명	주소
109	"	268	23	대	76	76		
110	"	268	24	대	116	116		
111	"	268	25	대	106	106		
112	"	268	26	대	83	83		
113	"	268	27	대	96	96		
114	"	268	28	대	17	17		
115	"	268	29	대	138	138		
116	"	268	30	대	156	156		
117	"	268	31	대	155	155		
118	"	268	32	대	152	152		
119	"	268	51	대	96	96		
120	"	268	52	대	446	446		
121	"	268	53	대	254	254		
122	"	268	59	대	99	99		
123	"	268	60	대	102	102		
124	"	268	61	대	99	99		
125	"	268	66	대	116	116		
126	"	268	67	대	112	112		
127	"	268	68	대	132	132		
128	"	268	69	대	106	106		
129	"	268	72	대	132	132		
130	"	268	73	대	99	99		
131	"	268	74	대	17	17		
132	"	268	78	대	139	139		
133	"	268	80	도로	8	8		
134	"	268	81	도로	17	17		
135	"	268	86	대	214	214		
136	"	268	89	도로	5	5		
137	"	269	2	전	28	28		
138	"	269	3	임야	68	68		
139	"	269	5	임야	46	46		
140	"	269	6	대	188	188		
141	"	269	8	대	153	153		
142	"	269	9	대	137	137		
143	"	269	10	대	119	119		
144	"	269	11	대	149	149		
145	"	269	12	대	129	129		
146	"	269	13	도로	17	17		
147	"	269	14	도로	7	7		
148	"	269	16	대	106	106		
149	"	269	17	대	165	165		

연번	소재지			지목	지적면적 (㎡)	보호구역면적 (㎡)	소유자	
	동	지번	부번				성명	주소
150-1	"	269	18	대	112	112		
150-2	"	269	18					
151	"	269	19	대	73	73		
152	"	269	20	대	243	243		
153	"	269	22	임야	112	112		
154	"	269	23	대	122	122		
155	"	269	24	대	89	89		
156	"	269	25	대	53	53		
157	"	269	27	대	89	89		
158	"	269	28	도로	30	30		
159	"	269	29	대	53	53		
160	"	269	30	대	109	109		
161	"	269	31	임야	7	7		
162	"	269	33	대	132	132		
163	"	269	36	도로	5	5		
164	"	269	39	대	182	182		
165	"	269	40	대	185	185		
166	"	269	45	임야	444	30		
167	"	269	48	전	21	21		
168	"	269	49	도로	25	25		
169	"	269	51	도로	9	9		
170	"	269	52	임	21	21		
171	"	270	1	대	394	394		
172-1	"	270	2	대	152	152		
172-2	"	270	2					
173	"	270	4	대	83	83		
174	"	270	7	대	159	159		
175	"	270	11	대	102	102		
176	"	270	12	대	96	96		
177	"	270	13	대	84	84		
178	"	270	36	대	89	89		
179	"	270	37	대	86	86		
180	"	270	38	대	126	126		
181	"	270	39	대	102	102		
182	"	270	40	대	205	205		
183	"	270	42	대	69	69		
184	"	270	43	대	76	76		
185	"	270	44	대	79	79		
186	"	270	48	대	36	36		
187	"	270	55	대	170	170		
188-1	"	270	56	대	162	162		

연번	소재지			지목	지적면적 (㎡)	보호구역면적 (㎡)	소유자	
	동	지번	부번				성명	주소
188-2	"	270	56					
189	"	270	57	대	132	132		
190	"	270	59	대	90	90		
191	"	270	60	대	79	79		
192	"	270	61	대	73	73		
193	"	270	62	대	76	76		
194	"	270	63	대	83	83		
195	"	270	64	대	33	33		
196	"	270	65	대	86	86		
197	"	270	71	대	169	169		
198	"	270	75	대	116	116		
199	"	270	76	대	112	112		
200	"	270	83	대	83	83		
201	"	270	84	대	79	79		
202	"	270	85	대	13	13		
203	"	270	86	대	99	99		
204	"	270	87	대	2	2		
205	"	270	88	대	2	2		
206	"	270	89	대	99	99		
207	"	270	90	대	106	106		
208	"	270	91	대	17	17		
209-1	"	270	112	대	13	13		
209-2	"	270	112					
210	"	270	115	대	17	17		
211	"	270	117	대	285	285		
212	"	270	118	도로	30	30		
213	"	270	122	대	366	366		
214	"	270	129	도로	38	38		
215	"	270	130	잡종지	12	12		
216	"	270	131	도로	29	29		
217	"	270	132	잡종지	4	4		
218	"	270	139	대	382	382		
219	"	270	141	대	7	7		
220	"	270	142	대	8	8		
221	"	270	148	도로	12	12		
222	"	270	149	도로	15	15		
223	"	270	150	도로	18	18		
224	"	270	153	도로	7	7		
225	"	271	15	대	106	106		
226	"	271	193	대	128	128		
227	"	271	243	대	83	83		

연번	소재지			지목	지적면적 (㎡)	보호구역면적 (㎡)	소유자	
	동	지번	부번				성명	주소
228	"	271	268	도로	7	7		
229	"	271	300	도로	36	36		
230	"	271	307	도로	3	3		
231	"	301	1	대	126	126		
232	"	301	3	대	342	342		
233	"	301	4	전	40	40		
234	"	301	6	임야	53	53		
235	"	301	10	대	21	21		
236	"	301	12	대	142	142		
237	"	301	13	대	155	155		
238	"	301	14	대	119	119		
239	"	301	15	임	212	212		
240-1	"	301	16	대	122	122		
240-2	"	301	16	대				
241	"	301	17	임야	95	95		
242-1	"	301	21	대	161	161		
242-2	"	301	21	대				
243	"	301	22	대	63	63		
244	"	301	23	대	154	154		
245-1	"	301	24	대	170	170		
245-2	"	301	24	대				
246	"	301	25	대	248	248		
247	"	301	27	대	245	245		
248	"	301	28	전	33	33		
249	"	301	29	대	153	153		
250	"	301	30	대	296	296		
251	"	301	31	대	36	36		
252	"	301	32	대	50	50		
253	"	301	33	대	26	26		
254	"	301	34	대	109	109		
255	"	301	35	대	40	40		
256	"	301	36	대	66	66		
257	"	301	37	도로	136	136		
258	"	301	38	대	43	43		
259	"	301	39	대	40	40		
260	"	301	40	대	139	139		
261-1	"	301	41	대	43	43		
261-2	"	301	41	대				
262	"	301	42	대	30	30		
263	"	301	43	대	145	145		
264	"	301	44	대	99	99		

연번	소재지			지목	지적면적 (㎡)	보호구역면적 (㎡)	소유자	
	동	지번	부번				성명	주소
265	"	301	45	도로	86	86		
266	"	301	46	대	33	33		
267	"	301	47	대	43	43		
268	"	301	49	대	112	112		
269	"	301	50	대	69	69		
270	"	301	51	대	218	218		
271	"	301	53	임야	116	116		
272	"	301	59	대	112	112		
273	"	301	60	임야	30	30		
274	"	301	61	대	126	126		
275	"	301	62	대	20	20		
276	"	301	63	대	33	33		
277	"	301	64	도로	33	33		
278	"	301	65	대	102	102		
279	"	301	66	임야	43	43		
280	"	301	67	대	23	23		
281	"	301	68	임야	23	23		
282	"	301	69	대	116	116		
283	"	301	73	임야	26	26		
284	"	301	74	대	99	99		
285	"	301	98	임야	26	26		
286	"	301	102	대	53	53		
287	"	301	104	전	13	13		
288	"	301	105	대	96	96		
289	"	301	107	도로	15	15		
290	"	301	108	도로	12	12		
291	"	301	109	도로	7	7		
292	"	301	110	도로	1	1		
293	"	301	111	도로	23	23		
294	"	301	112	도로	2	2		
295	"	301	113	도로	1	1		
296	"	301	114	도로	6	6		
297	"	301	115	도로	1	1		
298	"	301	116	도로	25	25		
299	"	465	0	도로	10,298	335		
합 계					48,094	26,972		

2. 남한산성 등 내외 보도(보행로) 설치

가. 제안사항

경기도 광주시 소재 사적 제57호 「남한산성」 내외 및 사적 제314호 「광주 조선백자 요지」 주변 지방도 342호선 (광주)남한산성 보도(보행로) 설치를 위한 국가지정문화재 현상변경등 허가 신청한 사항을 부의하오니 심의하여 주시기 바랍니다.

나. 제안사유

- 남한산성 내외 및 광주 조선백자 요지 주변 지방도342호선 (광주)남한산성 보도(보행로) 설치를 위해 신청된 사항임(기간만료 후 일부 구간 노선 조정 재신청)
 - '17년 6차 위원회('17.06.14.) 조건부가결 : 기존도로 산지방향으로 보도 (보행로) 설치할 것

다. 주요내용

- (1) 신청인 : ○ ○ ○
- (2) 대상문화재명 : 남한산성(사적 제57호 / 1963.01.21. 지정),
광주 조선백자 요지(사적 제314호 / 1985.11.07. 지정)
 - 소재지 : 경기도 광주시 남한산성면 산성리 산1, 광주시 중부면 등
- (3) 신청내용<보도(보행로) 설치>
 - 위치 : 경기도 광주시 남한산성면 광지원리~남한산성 동문 일원(지방도34호선)
 - 남한산성 구간 : 문화재구역 내외/1구역(개별심의), 3구역(도시계획조례)
 - 광주 조선백자 요지 구간 : 1구역(개별심의), 2구역(최고 9m 이하)
 - 사업내용 : 남한산성면 광지원리~남한산성 동문 지방도 342호선 보도설치
(보도설치 길이L=6.36km / 보도설치 폭 B=1.2~2) 중

<남한산성 구간 1.127km>

구분	당초	금회 재신청	비고
사업길이	1.127km	좌동	
설치구분	○ 일반구간(콘크리트 칼라블럭) 1,113m ○ 교량구간(목재데크+알루미늄 난간) 14m	○ 일반구간(콘크리트 칼라블럭) 660m(△453m) ○ 교량구간(목재데크+알루미늄 난간) 14m(변동없음) ○ 데크로드구간 453m(순증)	보행자 안전을 위한 노선 변경 STA5+840 ~STA6+280지점 노선 및 데크로드로 변경

<광주 조선백자 요지 구간 1.78km>

구분	당초	금회 재신청	비고
사업길이	1.78km	좌동	
설치구분	○ 일반구간(콘크리트 칼라블럭) 1,744m ○ 교량구간(목재데크+알루미늄 난간) 36m	○ 좌동 ○ 좌동 ※ STA1+860지점(농산물 직거래 센터 쪽 일부구간 노선 변경)	농산물센터 건물로 인한 보도폭 확보 불가로 위치변경

라. 의결사항

- 부결
 - 문화재 보존관리 저해 우려
- 의결정족사항 : 출석 11명 / 부결 11명

3. 광주 조선백자 요지 주변 공동주택 신축(허가사항 변경허가)

가. 제안사항

경기도 광주시 소재 사적 제314호 「광주 조선백자 요지」 주변 공동주택 신축을 하고자 행위허가(허가사항 변경허가) 신청한 사항을 부의하오니 심의하여 주시기 바랍니다.

나. 제안사유

- 광주 조선백자 요지 주변 공동주택 신축을 하고자 기 허가된 건에 대해 변경허가를 신청한 사항임
 - '16년 6차 위원회('16.06.08) 도시관리계획(공동주택 신축) 결정 조건부가결 : 사업 시행 전 시·발굴 조사 실시 필요
 - '19년 8차 소위원회('19.08.28.) 도시형 생활주택 신축 조건부가결 : 시굴조사 후 사업시행토록 함
 - '20년 8차 위원회('20.08.12.) 부결 : 문화재 역사문화환경 저해 우려
 - '20년 12차 위원회('20.12.09.) 부결 : 문화재 역사문화환경 저해 우려

다. 주요내용

- (1) 신청인 : ○○○
- (2) 대상문화재명 : 광주 조선백자 요지(사적 제314호 / 1985.11.07. 지정)
 - 소재지 : 경기도 광주시 중부면, 광주읍, 초월면, 도척면, 실촌면, 남종면 일원
- (3) 신청내용<공동주택 신축(허가사항 변경허가)>
 - 위치 : 경기도 광주시 곤지암읍 신대리 46 외 40필지{문화재구역으로부터 12~40m 이격/1구역(개별심의), 2구역(평지붕 8m, 경사지붕 11m)}
 - 사업내용

구분	1차 '16년 6차 위원회 -조건부가결	2차 '19년 8차 위원회 -조건부가결	3차 '20년 8차 위원회 -부결
건축부지	51,417㎡	33,600㎡	33,676㎡
지역지구	제2종 일반주거지역	제1종 일반주거지역	제1종→제2종 일반주거지역

구분	1차 '16년 6차 위원회 -조건부가결	2차 '19년 8차 위원회 -조건부가결	3차 '20년 8차 위원회 -부결
건축면적	5,856.02㎡	8,061.72㎡	7,213.853㎡
연 면 적	56,639.45㎡	25,390.81㎡	111,274.797㎡
규 모	지하2층 /지상6층(12개동)	지상2~6층(44개동)	지하3층/지상24층(10개동)
세 대 수	총 270세대 222세대(59㎡), 48세대(84㎡)	총 355세대 97세대(58㎡), 240세대(59㎡), 18세대(174㎡)	685세대
구 조	철근콘크리트	철근콘크리트	철근콘크리트
최고높이	20.25m	20.05m	72m

구분	4차 '20년 12차 위원회-부결		5차 금회변경신청(안)
	1안	2안	
건축부지	35,033㎡	34,936㎡	34,936㎡
지역지구	제1종→제2종 일반주거지역	제1종→제2종 일반주거지역	제1종→제2종 일반주거지역
건축면적	8,486.067㎡	7,997.374㎡	7,875.172㎡
연 면 적	121,843.534㎡	118,041.711㎡	115,267.785㎡
규 모	지하3층/지상22층 (지상 최저11층 ~ 최고 22층)(11개동)	지하3층/지상25층 (지상 최저11층 ~ 최고 25층)(10개동)	지하3층/지상22층 (지상 최저11층 ~ 최고 22층)(10개동)
세 대 수	685세대	673세대	662세대
구 조	철근콘크리트	철근콘크리트	철근콘크리트
최고높이	64.5m	72.9m	64.5m

※ 현재 1종일반주거지역(4층이하, 건폐율 60%, 용적률180%)

라. 의결사항

○ 부결

- 문화재 역사문화환경 저해 우려

○ 의결정족사항 : 출석 11명 / 부결 9명, 보류 2명

4. 강화산성 내외 남산 근린공원 조성(허가사항 변경허가)

가. 제안사항

인천광역시 강화군 소재 사적 제132호 「강화산성」 내외 남산 근린공원 조성을 위하여 국가지정문화재 현상변경등 허가사항 변경허가 신청한 사항을 부의하오니 심의하여 주시기 바랍니다.

나. 제안사유

- 강화산성에 남산 근린공원 조성을 위하여 신청한 사항임.
 - '20년 3차 위원회('20.03.11.) 조건부가결 : 시설물 설치에 대하여는 문화재 전문가 자문을 받아 시행토록 함
 - '20년 12차 위원회('20.12.11.) 부결 : 문화재 보존·관리 저해 우려

다. 주요내용

- (1) 신청인 : ○○○
- (2) 대상문화재명 : 강화산성(사적 제132호 / 1964.06.10. 지정)
 - 소재지 : 인천시 강화군 강화읍 국화리 산3번지 일원
- (3) 신청내용<남산 근린공원 조성(허가사항 변경허가)>
 - 위치 : 인천시 강화군 강화읍 신문리 505-3번지 일원(문화재구역 내외)
 - 사업내용

구분	기허가	1차 변경신청('2012.09.) -부결	금회신청안	비고
사업면적	103,240㎡	좌동	좌동	
기존 원지형 회복	불법건축물 및 경작지 철거	좌동	좌동	
수목식재	○ 소나무 등 46종 27,2284주 - 교목 : 소나무 외 26종 1,674주 - 관목 : 눈주목 외 18종 25,610주	○ 소나무 등 46종 27,888주(증604주) - 교목 : 소나무외 26종 1,638주 - 관목 : 눈주목외 18종 26,250주	○ 기허가 동일	
시설물 설치	육각정자 외 27종	육각정자 외 37종(증 10종)	육각정자 외 29종 (증 2종)	연못, 장대석 쌓기
포장	원지반 다짐 외 6종	원지반 다짐 외 7종(증 1종)	원지반 다짐 외 6종(변동없음)	

※ 총 8개 사업구역 중 2개 구역 허가사항 변경 신청

- 금회변경 구역은 4구역(B, C구간), 5구역(A구간) 변경 신청
- 1, 2, 3, 6, 7, 8구역은 기존과 동일

(구역별 주요 변경사항)

<2020.12.13.부결>

구분	4구역		5구역	비고
	B구간(1,881㎡)	C구간(1,538㎡)	A구간(2,241㎡)	
당초	주차장 조성	주차장 조성	산책로 조성	
변경	주차장 조성 및 개선	다목적 휴식공간 조성	주차장 조성	
주요 변경 공종	<ul style="list-style-type: none"> - 주차장 조성 638㎡ - 옹벽(H=1.5m, 최고 3단) 170m 등 	<ul style="list-style-type: none"> - 연못데크 A, B 각 1개소 - 연못(H600) 1개소 - 막구조파고라 2개소, 몽골텐트 2개소, 빈백 6개소, 썬베드 2개소, 계단 4개소, 화계 1개소 	<ul style="list-style-type: none"> - 주차장 조성 676㎡ - 옹벽(H=1.5~4.0m) 42m - 옹벽(H=1.5) 39m 등 	

구분	당초	변경
4.5구역	<p>식재</p> <ul style="list-style-type: none"> -상록교목: 소나무 외 165주 -낙엽교목: 느티나무 외 503주 -상록관목: 화양목 외 3,400주 -낙엽관목: 산철쭉 외 9,100주 •a구간 : 산벚나무(낙엽교목) 외 2종 28주/ 산철쭉(낙엽관목) 외 2종 1,100주 •b,c구간 : 스트로브잣나무(상록교목) 외 1종 95주/ 느티나무(낙엽교목) 외 11종 151주, 사철나무(상록관목) 외 1종 1,200주/ 산철쭉(낙엽관목) 외 5종 3,500주 <p>시설물</p> <ul style="list-style-type: none"> -야외무대스탠드 외 15종 •a구간 : 시설물 없음 •b,c구간 : 파고라 1개 <p>포장</p> <ul style="list-style-type: none"> -원지반다짐 외 5종 •a구간 : 포장없음 •b,c구간 : 경화도포장, 투수블록포장 	<ul style="list-style-type: none"> -상록교목: 소나무 외 137주 -낙엽교목: 느티나무 외 495주 -상록관목: 화양목 외 3,000주 -낙엽관목: 산철쭉 외 10,141주 •a구간 : 느티나무(낙엽교목) 외 2종 31주 / 화양목(상록관목) 500주 / 산철쭉(낙엽관목) 외 3종 1,100주 •b,c구간 : 소나무 외 2종 67주(상록교목)/ 느티나무 외 10종 140주(낙엽교목)/ 화양목(상록관목) 300주/ 산철쭉(낙엽관목) 외 7종 4,540주 <ul style="list-style-type: none"> -야외무대스탠드 외 25종 • a구간변경 : 옹벽, 휠스 • b,c구간 변경 : 연못, 연못데크, 막구조파고라, 몽골텐트, 빈백, 썬베드, 계단, 화계, 옹벽 <ul style="list-style-type: none"> -원지반다짐외 6종 •a구간 : 경화도포장, 투수블록포장 •b,c구간 : 경화도포장, 투수블록포장, 데크포장

<금회 신청>

구분	4구역		5구역	비고
	B구간(1,881㎡)	C구간(1,538㎡)	A구간(2,241㎡)	
당초	주차장 조성	주차장 조성	산책로 조성	
변경	주차장 조성 및 개선	다목적 휴식공간 조성	주차장 조성	
주요 변경 공종	<ul style="list-style-type: none"> - 주차장 조성 437㎡(감201㎡) - 장대석쌓기(H=1.5~2.0m) 48m 등 	<ul style="list-style-type: none"> - 연못 130㎡(감 143㎡(부결시)) - 광장 200㎡(감 102㎡(부결시)) - 파고라, 화장실, 잔디식재 	<ul style="list-style-type: none"> - 주차장 조성 490㎡(감186㎡) - 장대석쌓기(H=1.0~2.5m) 92m 	

구분	당초	변경(2차 협의)
4~5구역	식재 - 상록교목 : 소나무 외 4종 165주 - 낙엽교목 : 느티나무 외 11종 503주 - 상록관목 : 회양목 외 5종 3400주 - 낙엽관목 : 꽃댕강나무 외 6종 9100주 * a구간 : 백목련, 산벚나무, 왕벚나무, 산철쭉, 조팝나무, 황매화 * b, c구간 : 스트로브릿나무, 죽백나무, 느티나무, 매화나무, 백목련, 복자기 , 산사나무, 산벚나무, 산수유, 왕벚나무, 이팝나무, 중국단풍 , 청단풍, 홍단풍 , 사철나무, 회양목, 꽃댕강나무 , 산철쭉, 조팝나무, 화살나무 , 황매화, 원말채나무	- 상록교목 : 소나무 외 4종 165주 - 낙엽교목 : 느티나무 외 11종 503주 - 상록관목 : 회양목 외 5종 3800주 - 낙엽관목 : 꽃댕강나무 외 6종 8700주 * a구간 : 소나무 , 산수유, 왕벚나무, 사철나무, 회양목, 산철쭉, 조팝나무, 황매화 * b,c구간 : 소나무 , 스트로브릿나무, 느티나무, 매화나무, 배롱나무 , 산목련 , 산벚나무, 산사나무, 백목련, 산수유, 살구나무 , 왕벚나무, 이팝나무, 청단풍, 사철나무, 회양목, 산철쭉, 영선홍 , 조팝나무, 황매화, 원말채나무
	시설물 - 아의무대스탠드 외 15종 * a구간 : 시설물 없음 * b, c구간 : 파고라, 화장실	- 아의무대스탠드 외 17종 * a구간 : 장대석영기 * b,c구간 : 파고라, 화장실, 연못, 장대석영기
	포장 - 원지반다짐 외 5종 * a구간 : 경화토포장 * b,c구간 : 경화토포장, 블록포장	- 원지반다짐 외 5종 * a구간 : 경화토포장, 블록포장 * b,c구간 : 경화토포장, 블록포장

라. 참고사항

(1) 전문가 자문의견('20.12.22./문화재위원 ○○○)

- 주차장은 옹벽 높이를 최대한 낮출 것(보강토 옹벽 쌓기 변경)
- 연못은 방지형태일 필요 없고, 크기를 축소하고 기타 필요시, 수경시설 설치
- 연못에는 전통정차 설치
- 광장은 소규모로 조성하고 녹지로 변경

(2) 전문가 자문의견('12.12.28./문화재위원 ○○○)

- 변경된 설계안을 검토한 결과 근린공원으로서 무난한 안으로 판단됨.

마. 의결사항

- 원안가결
- 의결정족사항 : 출석 11명 / 원안가결 11명

5. 부산 동삼동 패총 보호구역 내외 하리항 어촌뉴딜사업

가. 제안사항

부산광역시 영도구 소재 사적 제266호 「부산 동삼동 패총」 보호구역 내외에 하리항 어촌뉴딜사업을 하고자 국가지정문화재 현상변경등 허가 신청한 사항을 부의하오니 심의하여 주시기 바랍니다.

나. 제안사유

- 부산 동삼동 패총 보호구역 내외 어항시설 정비로 어업인의 정주연건을 개선하고 소득기반 사업과 편의시설 확충을 통해 소득 창출과 지역 활성화를 위하여 신청한 사항임
- '20년 11차 위원회('20.11.11.) 보류 : 현지조사 후 재검토

다. 주요내용

- (1) 신청인 : ○○○
- (2) 대상문화재명 : 부산 동삼동 패총(사적 제266호 / 1979.07.26. 지정)
 - 소재지 : 부산시 영도구 동삼동 750-1번지 일원
- (3) 신청내용<어촌 뉴딜사업>
 - 위치 : 부산시 영도구 동삼동 하리항 일원(문화재보호구역, 1~4구역)
 - 사업내용

11차 위원회('20.11.11_보류)	금차	비고
공통사업		
○호안 보강(L=72m, A=995㎡), 물양장 상부 보강(L=70m), 보안등, 노후인양기 및 계선주 대체 등	○호안 보강(L=60m, A=360㎡)·매립, 물양장 상부 보강(L=90m A=450㎡)·매립, 보안등, 노후인양기 및 계선주 대체 등	*1구역
○전면호안 보강(L=50m)	○전면호안 보강(L=50m)	*1구역
○기존 선착장 상부 보수(L=105m), 보안등, 구명장비함, 안전 안내판, 노후 인양기 및 계선주 대체 등	○기존 선착장 상부 보수(L=105m), 보안등, 구명장비함, 안전 안내판, 노후 인양기 및 계선주 대체 등	*1·4구역
○ 소형어선 계류 및 접안시설(부잔교식 어선계류시설) 설치	-	*1구역 (제외)
○어구어망 창고 및 방재창고 가설(창고, 해너탈의실, 보안등)	○어구어망 창고 및 방재창고 가설(창고, 해너탈의실, 보안등)	*3구역

특화사업		
<ul style="list-style-type: none"> ○하리항 알림터 신축(A=400㎡) ○동삼패총 마중길 정비: 통합 사이니지, 거리전시관, 진입로 정비, 상가 입면 정비, 거리 조명 설치 ○마을안길 정비: 도로포장, 담장정비 및 식재, CCTV 및 야간보안등 설치 ○동삼어촌계 어업인휴게시설: 노후화 시설 철거 및 휴게시설 신설(가설), 동삼어촌계 사무실(리모델링), 안전 조명(보안등) ○해돋이 맞이길 정비: 방파제길 보수(도색 및 바닥재 교체), 보담포장, 식재 및 벤치, 보안등 	<ul style="list-style-type: none"> ○하리항 알림터 신축(A=400㎡) ○동삼패총 마중길 정비: 진입로 정비, 상가 입면 정비, 거리 조명 설치 ○마을안길 정비: 도로포장, 담장정비 및 식재, CCTV 및 야간보안등 설치 ○동삼어촌계 어업인휴게시설: 노후화 시설 철거 및 휴게시설 신설(가설), 동삼어촌계 사무실(리모델링), 안전 조명(보안등) ○해돋이 맞이길 정비: 방파제길 보수(도색 및 바닥재 교체), 보담포장, 식재 및 벤치, 보안등 	<ul style="list-style-type: none"> *1구역 *2구역 (보호구역 제외) *3구역 *2구역 *3·4구역

(4) 신청인 의견

- 해양수산부 공모사업 2020년 어촌뉴딜사업 최종사업대상지로 선정 3년간 사업추진 되는 사업임

라. 참고사항

(1) 현지조사의견('20.11.20./문화재위원 ○○○, ○○○, ○○○)

- 호안보강(매립)은 원칙적으로 불가함. 매립을 하지 않고 도로문제를 해결할 수 있는 대안을 제시
- 부장교는 경관에 영향을 주므로 시설을 지양
- 알림터, 휴게시설, 어촌계 사무실 리모델링은 경관에 영향을 주므로 후면 기존 녹지공간을 활용하여 종합적으로 건축
- 기타 사업은 필요한 사업으로 판단됨.

마. 의결사항

- 조건부가결
 - 호안 보강 등 문화재구역 인접지역 정비는 위원회 별도 심의
 - 마을 안길 정비 등 기타지역 정비는 계획대로 추진
- 의결정족사항 : 출석 11명 / 조건부가결 11명

6. 여수 선소유적 내외 전시관 신축 등

가. 제안사항

전라남도 여수시 소재 사적 제392호 「여수 선소유적」 내외에 전시관 신축 등을 위해 국가지정문화재 현상변경등 허가 신청한 사항을 부의하오니 심의하여 주시기 바랍니다.

나. 제안사유

- 여수 선소유적 내외에 전시관 신축, 탐방로 설치 및 야외 화장실 신축 등을 위해 신청한 사항임.
- '20년 11차 위원회('20.11.11.) 보류 : 현지조사 후 재검토

다. 주요내용

- (1) 신청인 : ○○○
- (2) 대상문화재명 : 여수 선소유적(사적 제392호 / 1995.04.20. 지정)
 - 소재지 : 전남 여수시 시전동 710 외
- (3) 신청내용<전시관 신축 등>
 - 위치 : 전남 여수시 선소마을길 33 일원(문화재구역, 문화재보호구역, 1구역)
 - 사업내용 : 전시관 신축, 탐방로 설치 및 화장실 신축 등
 - 사업 주요내용

구분	'20년 11차 위원회	'21년 1차 위원회
주요 세부내용	<ul style="list-style-type: none"> - 영상전시관 건립 - 선소체험 교육관, 한옥체험시설 - 우물정비 - 테마길, 데크길 조성 - 벽수테마공원 조성 	<ul style="list-style-type: none"> - 영상전시관 건립 - 야외 화장실 1동 신축, - 우물정비 및 식수대 설치 - 탐방로, 데크길 조성 및 전망대 정자 설치 - 선소체육공원 내 수목 식재

- 사업 세부내용(안)

- * 사업 세부내용은 향후 실시설계시 구체적으로 정할 예정으로, 실시설계(안)이 마련될 경우 문화재위원회의 심의를 거칠 예정입니다.

구분	세부내용
영상 전시관 신축	- 연면적 3,600㎡, 지하 1층, 지상 2층
탐방로 설치	- 가시나무길(기존 길 활용 / 가시나무 40본 식재) - 선소산책길 설치(황토포장 / L=1,080m, B=3m) - 망마산오름길 설치(야자매트 / L=339m, B=2m) · 오름길 정상에 한식 육각정 1기 설치
둘레길 설치	- 둘레길 설치(데크설치 / L=116m, B=2m)
야외 화장실	- 연면적 29.16㎡, 목구조
주차장	- 기존 주차장 활용(주차 가능 대수 : 129대)
선소체육공원	- 맥문동 1,200본/8cm 식재, 남천(H:1.2m)·산철쭉(H:0.3m)·영산홍(H:0.3m) 각 200본 식재
기 타	- 신화아파트 주변 차폐(소나무 10본/H:5.5m, 백합나무 10본/H:5.5m) 식재 - 기존 우물 보호각 및 음수대 설치

라. 참고사항

(1) 현지조사의견('20.12.07./문화재위원 ○○○, ○○○)

- 벽수테마 공원은 조성하지 않았으면 좋을 것으로 사료됨.
 - 소나무로 유지하고 초화류·관목은 필요
- 테마길, 선소체험 마을 조성은 타당성이 없음.
- 테마영상 전시관의 위치는 적절하나 건축과 내부 콘텐츠 등에 대해서는 추후 협의 요함.
- 외부 동선 연계는 타당성이 있으며, 신화 APT 사이에 차폐 식재 필요.
- 주차장 주변 외부 화장실 필요
- 경관에 저해되는 전선은 지중화 사업이 필요할 것으로 생각됨.

(2) 지자체 의견

- 여수 선소 테마조성사업은 지방재정 중앙투자심사 승인(2020.4.)을 받아 문화체육관광부 국비 73억원을 확보하여 추진하는 사업으로 그동안 선소 지역 발굴조사 결과 유물이나 유적은 거의 발견되지 않음에 따라 선소 유적지를 활용한 새로운 문화관광 콘텐츠로 개발하고자 함.

마. 의결사항

- 조건부가결
 - 건축물 등 세부설계 사항은 문화재위원회 추후 재검토
- 의결정족사항 : 출석 11명 / 조건부가결 11명

7. 제주 향파두리 향몽 유적 내 전주 신설

가. 제안사항

제주특별자치도 제주시 소재 사적 제396호 「제주 향파두리 향몽 유적」 내에서 전주를 신설하기 위하여 국가지정문화재 현상변경 허가 신청한 사항을 부의하오니 심의하여 주시기 바랍니다.

나. 제안사유

- 제주 향파두리 향몽 유적 내에서 신규 전기 신청에 따른 전력공급을 위한 콘크리트 전주 2기를 신설하고자 신청한 사항임

다. 주요내용

- (1) 신청인 : ○○○
- (2) 대상문화재명 : 제주 향파두리 향몽 유적(사적 제396호 / 1997.04.18. 지정)
 - 소재지 : 제주도 제주시 애월읍 고성리 1126-1번지 외
- (3) 신청내용<전주 신설>
 - 위치 : 제주도 제주시 애월읍 상귀리 971번지 인근도로(문화재구역)
 - 사업내용
 - 콘크리트 전주 2기 신설
 - 전주 높이 10m, 노출 부위 약 8.3m, 굴착 및 되메우기 약 1.7m

라. 참고사항

- (1) 현지조사의견('21.01.04./문화재전문위원 ○○○)
 - 신규 신청한 전주 2기(전주①, 전주②) 신설 위치는 문화재 지정 구역에 해당하며, 사적지 중심 건물지인 대궐터에서 전주①은 100m, 전주②는 120m로 매우 가까운 위치임
 - 특히, 전주② 신설 위치는 대궐터보다 고도가 10여m 높은 곳이어서 조망권에 영향을 미치며, 또한 복원 토성과도 직선거리로 120m에 불과하여 문화재 보존에 미치는 영향이 있다고 판단함.

- 따라서 신규 신청한 전주 2기 신설은 문화재에 미치는 영향을 고려할 때 적절성이 부족하며, 부득이한 경우에 전선 지중화를 검토할 필요가 있음.
- 전선지중화가 진행될 경우에는 향몽유적 관련 유물 등의 출토 여부 확인을 위해 매장 문화재 전문가의 참여 하에 굴착 공사가 진행되어야 할 것임.

마. 의결사항

- 부결
 - 문화재 보존관리 저해 우려
- 의결정족사항 : 출석 11명 / 부결 11명

8. 제주 향파두리 향몽 유적 내 농업용 창고 컨테이너 설치

가. 제안사항

제주특별자치도 제주시 소재 사적 제396호 「제주 향파두리 향몽 유적」 내에서 농업용 창고 컨테이너를 설치하기 위하여 국가지정문화재 현상변경허가 신청한 사항을 부의하오니 심의하여 주시기 바랍니다.

나. 제안사유

- 제주 향파두리 향몽 유적 내에서 농업용 창고 컨테이너를 설치하고자 신청한 사항임

다. 주요내용

- (1) 신청인 : ○○○
- (2) 대상문화재명 : 제주 향파두리 향몽 유적(사적 제396호 / 1997.04.18. 지정)
 - 소재지 : 제주도 제주시 애월읍 고성리 1126-1번지 외
- (3) 신청내용<농업용 창고 컨테이너>
 - 위치 : 제주도 제주시 애월읍 상귀리 981-1번지(문화재구역)
 - 사업내용
 - 농업용 창고 컨테이너 : 3.0m × 6.0m × 2.3m
- (4) 신청인 의견
 - 농사용 자재의 훼손 및 도난을 방지하고 농작물(과수)의 체계적인 관리 등, 열악한 농가의 발전을 도모하고 지역을 찾는 관광객 등의 방문객에게 쾌적한 환경을 선사하고 농가 및 지역 발전에 이바지 하고자 함

라. 참고사항

- (1) 현지조사의견('21.01.06./문화재전문위원 ○○○)
 - 애월읍 상귀리 981-1번지 과수원 내 농사용 창고(컨테이너) 설치와 관련해 현장조사 결과, 해당 지역은 내성지에 인접한 곳인 동시에 지대의 레벨이 현 내성지보다 높아 내성지를 조망할 수 있는 곳에 위치함.

- 또한 해당 시설물은 과수원 입구(초입)에 위치하고 있어, 문화재 경관의 저해요소로 작용할 것으로 사료됨.
- 아울러, 해당 부지는 아직 매장문화재 조사가 미시행된 곳으로, 향후 매장 문화재 조사 및 토지매입이 시행되어야 할 것으로 판단됨.

마. 의결사항

- 부결
 - 문화재 보존관리 저해 우려
- 의결정족사항 : 출석 11명 / 부결 11명

9. 경주 낭산 일원 내 컨테이너 설치

가. 제안사항

경상북도 경주시 소재 사적 제163호 「경주 낭산 일원」 내 컨테이너 설치를 하고자 국가지정문화재 현상변경 허가 신청한 사항을 부의하오니 심의하여 주시기 바랍니다.

나. 제안사유

- 경주 낭산 일원 내 컨테이너 설치를 하고자 신청한 사항임.

다. 주요내용

- (1) 신청인 : ○○○
- (2) 대상문화재명 : 경주 낭산 일원(사적 제163호 / 1968.12.13. 지정)
 - 소재지 : 경북 경주시 보문동 산79-2
- (3) 신청내용<컨테이너 설치>
 - 위치 : 경북 경주시 보문동 936(문화재구역)
 - 사업내용
 - 컨테이너 : 3m×6m×H3m
 - 용도 : 농막용

라. 참고사항

- (1) 현지조사의견('20.12.15./문화재위원 ○○○)
 - 낭산(사적 제163호) 문화재구역 내에 컨테이너(6m×3m×3m)를 설치하고자 함. 문화재구역 내이고 낭산 사적 경관에 부정적인 영향을 미칠 것으로 사료됨.

마. 의결사항

- 부결
 - 문화재 보존관리 저해 우려
- 의결정족사항 : 출석 11명 / 부결 11명

10. 경주 낭산 일원 내 컨테이너 설치

가. 제안사항

경상북도 경주시 소재 사적 제163호 「경주 낭산 일원」 내 컨테이너 설치를 하고자 국가지정문화재 현상변경 허가 신청한 사항을 부의하오니 심의하여 주시기 바랍니다.

나. 제안사유

- 경주 낭산 일원 내 컨테이너 설치를 하고자 신청한 사항임.

다. 주요내용

- (1) 신청인 : ○○○
- (2) 대상문화재명 : 경주 낭산 일원(사적 제163호 / 1968.12.13. 지정)
 - 소재지 : 경북 경주시 보문동 산79-2
- (3) 신청내용<컨테이너 설치>
 - 위치 : 경북 경주시 보문동 933(문화재구역)
 - 사업내용
 - 컨테이너 : 3m×6m×H3m
 - 용도 : 농막용

라. 참고사항

- (1) 현지조사의견('20.12.15./문화재위원 ○○○)
 - 낭산(사적 제163호) 문화재구역 내에 컨테이너(6m×3m×3m)를 설치하고자 함. 문화재구역 내이고 낭산 사적 경관에 부정적인 영향을 미칠 것으로 사료됨.

마. 의결사항

- 부결
 - 문화재 보존관리 저해 우려
- 의결정족사항 : 출석 11명 / 부결 11명

11. 고양 벽제관지 주변 건축행위 등 허용기준 조정

가. 제안사항

경기도 고양시 소재 사적 제144호 「고양 벽제관지」 주변 역사문화환경 보존지역 내 건축행위 등 허용기준 조정안을 부의하오니 심의하여 주시기 바랍니다.

나. 제안사유

- 고양 벽제관지 주변 역사문화환경보존지역 내 건축행위 등에 관한 허용기준 상 3구역과 공통사항의 개별심의 높이 사이 상충되는 사항이 있어 이를 합리적으로 조정하기 위함

다. 주요내용

- (1) 신청인 : ○○○
- (2) 대상문화재명 : 고양 벽제관지(사적 제144호 / 1965.02.02. 지정)
 - 소재지 : 경기도 고양시 덕양구 고양동 55-1번지 일원
- (3) 신청내용<건축행위 등 허용기준 조정>

구분	현상변경 허용기준		비고
	평지붕	경사지붕(10:3 이상)	
1구역	○ 개별심의		
2구역	○ 건축물 최고높이 17m 이하	○ 건축물 최고높이 21m 이하	
3구역	○ 건축물 최고높이 53m 이하		
4구역	○ 고양시 도시계획조례 등 관련 법률에 따라 처리		
5구역	○ 경기도 문화재자료 제69호 고양 향교 현상변경 허용기준 준용		
공통사항	○ 기존 건축물 또는 시설물은 기존 범위 내에서 개·재축을 허용함. ○ 최고높이는 옥탑, 계단탑, 승강기탑, 망루, 장식탑 등 기타 유사한 것을 포함함. ○ 경사지붕은 경사비율이 10:3이상으로 양쪽 경사이면서 비경사면적이 전체 면적의 8분의 1 이하인 경우에 한함 ○ 위험물 저장 및 처리시설, 자원순환 관련 시설, 동물 및 식물 관련시설 (축사, 도축장, 도계장) 등 이와 유사한 시설은 개별심의함. ○ 소음·진동·악취 등을 유발하거나 대기오염물질·화학물질·먼지·빛 또는 열 등을 방출하는 행위는 개별심의함		

- 지하 50m이상의 굴착행위 시 개별심의함
- 높이 3m이상의 절·성토를 수반하거나, 높이 3m이상의 범면, 석축, 옹벽이 발생하는 경우는 개별심의함.(지하층의 절토는 제외, 지반선의 높이산정은 건축법에 따름)
- 건축물 최고높이 32m이상 건축물은 개별심의함.(단 4구역 및 5구역에 한함)
- 매장문화재 유존지역은 「매장문화재 보호 및 조사에 관한 법률」에 따라 처리함.
- 도로, 교량 등 이와 유사한 시설물의 신설 및 확장은 개별심의함.
- 허용기준의 고시이후, 역사문화환경 보존지역내 도시계획 변경 시 문화재청장과 사전 협의함.

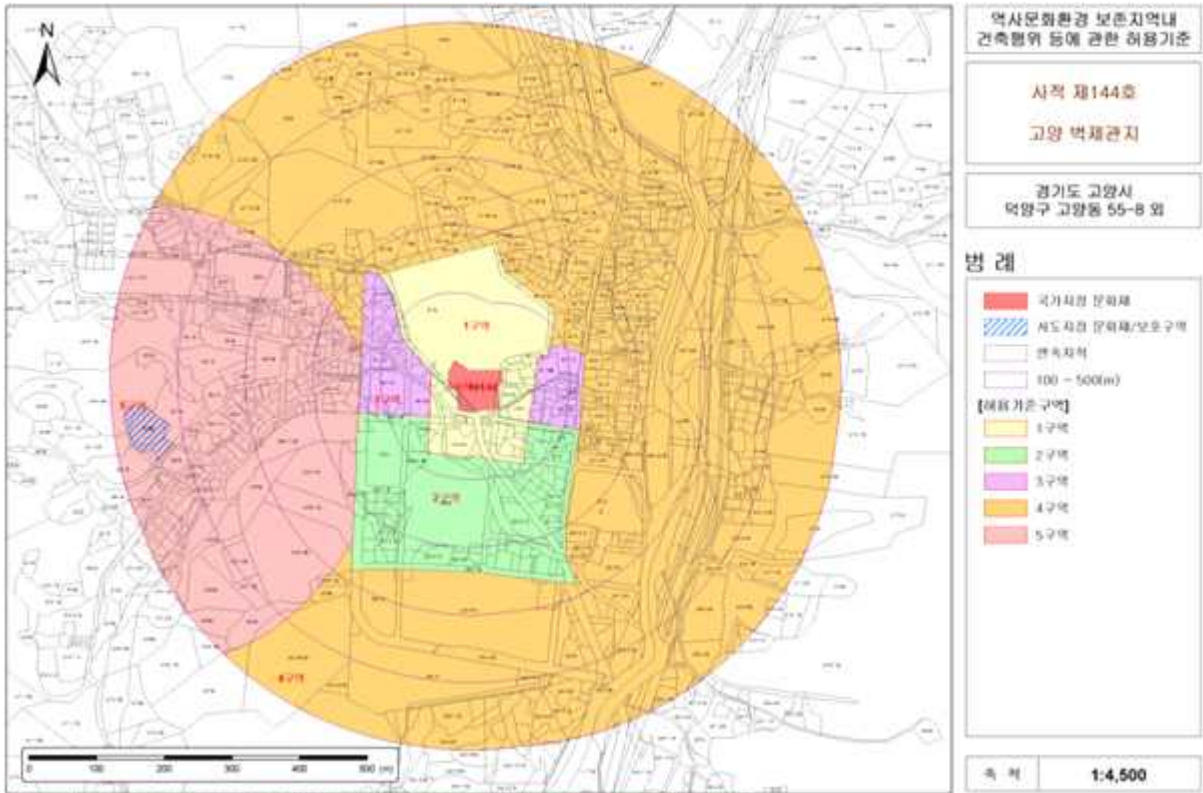

(4) 신청사유

- 현재 3구역의 경우 건축물 최고높이 53m 이하까지 기준을 두고 있으나 공통사항에 건축물 최고높이 32m 이상은 개별심의 하도록 하고 있어 행위 허가 대상여부에 대한 혼선이 있어 이를 바로 잡고자 함

라. 의결사항

- 원안가결
- 의결정족사항 : 출석 11명 / 원안가결 11명

【 검토사항 】

안건번호 사적 2021-01-012

1. 경주 표암 사적 지정 검토

가. 제안사항

경상북도 경주시 소재 경상북도 기념물 제54호 「경주 표암」의 국가지정 문화재(사적) 지정 신청사항을 부의하오니 검토하여 주시기 바랍니다.

나. 제안사유

- 현재 경상북도 기념물로 관리되고 있는 경주 표암의 국가지정문화재(사적) 지정가치 등에 대해 검토하고자 하는 사항임.
- '14년 3차 위원회('14.03.12.) 보류 : 역사적·학술적 가치 규명할 수 있는 추가적인 조사·연구 후 재검토
 - 보완자료 제출('14.11.16.)
- '15년 1차 위원회('15.01.14.) 보류 : 추가적인 역사적·학술적 조사 연구 필요
 - 보완자료 제출('17.11.06.) : 고지도에 표기 된 표암(여도 경주부-18C중엽, 지승 경주부-18C중엽, 경주김씨세보-1830년)
 - 보완자료 제출('19.03.05.) : 조선전기 자료에 '표암'언급(구용의 죽창유고, 이덕홍의 간재집)
- '19년 4차 위원회('19.04.10.) 보류 : 역사적·학술적 가치 재검토
 - 보완자료 제출('20.10.06.) : 금강산 내 청동기시대 지식묘와 무문토기편 자료

다. 주요내용

- (1) 신청인 : ○○○
- (2) 대상문화재명 : 경주 표암(慶州 瓢巖)/경상북도 기념물 제54호(1985.10.15. 지정)
 - 소재지 : 경상북도 경주시 동천동 산16번지
- (3) 지정신청 범위 : 붙임 지정 면적조서 참조
 - 신청명칭 : 경주 표암 (慶州 瓢巖)
 - 신청면적 : 1필지 (23,802㎡)/ 문화재구역
- (4) 관리단체(안) : 경주시
- (5) 신청사유
 - 경주 표암은 「삼국사기」, 「삼국유사」 등 문헌에 고증된 신라 6촌 중

하나로 신라 건국과 관련된 연구에 중요한 단서로 판단되며, 특히 표암 내에 위치하는 광림대 내 석감은 고신라의 문화 및 역사적 근거로 볼 수 있는 중요한 유적으로 전승 보존되어야 할 소중한 문화유산으로 그 가치가 높게 평가되어 국가지정문화재(사적)로 지정하여 보존·관리하는 것이 타당하다고 사료됨.

라. 참고사항

1) 추진경과

사적 지정 신청	○'12.01.02. : 사적 지정(승격) 신청
↓	
1차 심의	○'13.11.19. : 현지조사 ○'14.03.12. : 문화재위원회 심의 - 보류 : 역사적·학술적 가치 규명할 수 있는 추가적인 조사·연구 후 재검토
↓	
2차 심의	○'14.11.16. : 보완자료 제출(표암 관련 학술대회 개최 4회 자료 등) ○'15.01.14. : 문화재위원회 심의 - 보류 : 역사적·학술적 가치 규명할 수 있는 추가적인 조사·연구 후 재검토
↓	
	○'17.12.06. : 보완자료 제출(2015년 한국고대사학회 학술대회 자료 등) ○'17.12.06. : 현지조사 ○'18.01.05. : 문화재위원회 심의 보류 요청(경주시청)
↓	
3차 심의	○'19.03.05. : 보완자료 제출(조선전기 죽창유고, 간재집 '표암'언급) ○'19.04.10. : 문화재위원회 심의 - 보류 : 역사적·학술적 가치 재검토
↓	
금회 심의	○'20.10.06. : 보완자료 제출(금강산 내 청동기시대 지식묘와 무문토기편 자료, 지정보고서 전면 재편집) ○'20.11.17. : 현지조사

마. 의결사항

○ 부결

- 역사적·학술적 자료 등 미흡

○ 의결정족사항 : 출석 11명 / 원안가결 1명, 부결 8명, 기권 1명 / 제척 등 1명

경주 표암(慶州 瓢巖) 사적 지정 조사보고서

□ 조사일 및 조사자

- 조사일자 : 2020.11.17.(화)
- 조사자 : 문화재위원 ○○○, ○○○, ○○○, 전 문화재위원 ○○○, 문화재전문위원 ○○○

1. 문화재 종류

- 사적

2. 문화재 명칭

- 경주 표암(慶州 瓢巖)

■ 검토의견

- 1785년에 永川郡守로 부임한 宗人 李集星이 표암을 배알하고 標識가 없음을 애석하게 여겨 박바위에 “瓢巖”이라 새겼다는 최초의 기록에 근거하여 현재의 장소를 지칭하는 명칭으로 “경주 표암(慶州 瓢巖)”이 적절한 것으로 판단됨.

3. 입지 현황 및 역사문화환경

- 경주 표암은 경북 경주시 동천동에 있는 유적으로, 동쪽으로는 명활산성, 남쪽으로 남산, 서쪽으로 선도산, 북쪽은 소금강산의 전형적인 분지형태로 ‘표암’은 소금강산의 끝자락에 위치하고 있다.
- 현재 남았는 유적들은 18세기 후반 이후 大姓 聖地의 유구를 보존하고 추모하기 위해 만들어진 표암각자, 유허비, 제단을 비롯하여 보호각, 재실, 묘우 등의 각종 건축물이며, 산 위로부터 산자락 밑으로 이어지면서 표암 둘레를 둘러싸고 있는 형상이다.
- 표암 유적지는 경주 이씨 시조 알평공의 탄강지이다. 동쪽으로는 명활산성, 남쪽은 남산, 서쪽은 선도산, 북쪽은 소금강산으로 둘러 싸여 분지형태를 이룬 동천동의 소금강산 남서기슭에 표암이 위치하고 있다. 표암 주위에는 大姓 성지의 유구를 보존하고 추모하기 위한 기념물과 건물 등 여러 시설들이 산 위에서부터 산자락 밑으로 이어지면서 표암 둘레를 빙 둘러싸고 있어 마치 위요한 것처럼 보인다. 묘우(약강묘) 후 우측에 있는 표암(박바위) 표식 뒤편 동쪽 위에 탄강지 유구와 보호각이 제일 높은 곳에 자리 잡고 그 아래쪽에 유허비와 비각이 일곽을 이루며 앉아 있다. 유허비각 전방 산 밑에는 재사인 표암재 일곽을 두고 그 왼편으로 각각 별곽을 이룬 묘우·전사청 및 제기고·관리사를 차례로 연접 배치하였다. 각 곽내에 있는 주된 건물들은 모두 남향을 바라보고 있다. 제단은 표암재 우측에 유허비각으로 가는 길을 따라 50m 정도 오르다보면 있다.

4. 연혁 유래 및 특징

- ‘표암’이란 ‘박바위’, ‘밝은 바위’를 뜻하는데, 신라6촌 가운데 알천 양산촌의 시조

이알평이 이 바위에 내려와 세상을 밝게 하였다 하여 ‘표암’이라고 부르게 되었다고 한다.

- B·C 69년 6촌장이 여기에 모여 회의를 했다고 전한다.
- 표암이 경주이씨의 시조인 알평의 탄강처로 인식되어 온 것은 고려후기에 편찬된 『三國遺事』이다. 同書 권1, 기이1, 「신라시조 혁거세왕」 조에서 처음으로 확인된다. 그러나 그 자체 설화적인 기록으로서 이를 사실로 믿어서는 곤란할 것이다. 따라서 알평의 경우도 하늘로부터 표암봉에 내려와 알천 양산촌의 촌장으로 이씨의 시조가 되었다는 것이 과연 역사적 사실인지 여부는 확인할 수 없으며, 표암봉의 위치도 확실히 비정하기는 어렵다.
- 조선시대에 이르러서는 李廷馨(1549~1607)은 자신의 始祖 李謫平公이 三韓大匡 佐命功臣 大阿餐에 이르렀고, 처음 慶州 瓢巖峯下에 하강하였다고 하였고(『知退堂集』 권14, 世譜 및 권15 附錄), 郭진(山+晋)(1568~1633)은 「李徽音墓誌銘」에서 “이 알평공이 있었는데, 경주 표암봉에 내려와 신라 시조를 보좌하였다.”(『丹谷先生文集』 권5)라고 하였다. 또 鄭克後(1577-1658)도 경주이씨에 대한 제문에서 “瓢巖遠緒 月城望族”(『雙峯先生文集』 권4, 祭李伯翼文)이라 하였다.
- 현존 문헌자료에 의하면, 現 소금강산 기슭의 바위를 표암으로 인식하기 시작한 것이 17세기 중후반부터로 추정되며, 현재, 표암은 동천동 산 16번지 일원의 소금강산 자락에 비정되어 있다.
- 알평이 광림대 안에 남아 있는 장방형의 석조 유구에 내려왔다는 전승에 근거한 것이다. 그러나 속칭 알바위가 알평의 하강처로서 표암이라는 또 다른 전승도 전해진다. 그러므로 이씨 시조로서 알평 전승이 등장하는 신라시대부터 현재의 표암이 알평의 하강처로 비정되었다고 단언할 수는 없다.
- 이와 관련하여 조선 중기의 문신인 경주이씨 李光胤(1564~1637)이 1603년 경주의 고적을 찾아 남긴 詩가 주목된다. 「季春 訪月城古蹟 三首」(李光胤, 『灋西先生文集』 권1) 가운데 제2수의 구절을 참조하면, 이광윤이 경주를 찾은 17세기 초에는 표암의 위치가 확실하게 비정되어 있지 않은 것으로 보인다.
- 그러나 17세기 중엽 이후부터 백울사가 위치한 소금강산 자락의 바위를 표암으로 특정하기 시작한 것으로 생각된다. 예컨대 存齋 李徽逸(1619~1672)은 1653년 11월 동생들과 栢栗寺 瓢巖에 올라 李氏의 始祖가 이 바위에서 시작되었다는 전설을 듣고 감회를 읊은 「感瓢巖辭」를 지었다(『存齋集』 권1). 또 李玄逸(1627~1704)의 「先府君家傳」(『葛庵集』 권4)과 李栽(1657~1730)의 「先府君家傳」(『密菴集』 권22, 行狀)에서도 이씨 시조인 알평이 내려온 곳이 표암이었으며, 그곳이 소금강산 자락에 위치했다고 인식한 흔적이 보이기 때문이다. 그리하여 1669년(현종 10) 閱周冕이 李探 등 향중 인사와 함께 『東京誌』를 편집, 보완한 『東京雜記』, 산천조에 瓢岩은 「新增」의 형식으로 새로 첨가되기에 이르렀다.
- 이러한 추세 속에서 경주이씨 후예들이 현재의 표암을 시조 알평의 탄강지로 확정

해 갔다. 1785년에 永川郡守로 부임한 宗人 李集星이 표암을 배알하고 標識가 없음을 애석하게 여겨 박바위에 “瓢巖”이라 새기고, 그 아래에 “月城李氏始祖謁平公降處”라고 刻字하였고, 이어 1804년에 東川 옆에 李敬一이 찬한 遺墟碑를 세웠다. 1823년에 碑閣을 중수하고, 1857년에는 手匣을 설치하였다. 1864년에 다시 碑閣을 중수하고 포천의 宗人 좌의정 裕元이 重修記文을 지었다. 이후 碑閣 이전, 祭壇 설치, 瓢巖齋舍 준공 등의 사업이 연이었다. 이와 같이 18세기 후반부터 경주이씨 문중은 시조 알평의 하강처인 표암을 현재의 위치로 특정하고, 비석과 비각의 건립, 재사의 건립 등을 통해 문중의 성지로 삼게 되었다.

- 이렇듯 현재 위치로 특정된 표암 유적은 18세기 후반 이후 본격적으로 정비되기 시작했는데, 1857년(철종 8)에 경주 유적을 답사한 宋達洙(1808-1858)는 표암을 실견한 글을 남기고 있다. 여기에 묘사된 돌구덩이는 현재 광림대 안에 남아 있는 유구와 전적으로 같다. 이러한 정경은 1891년에 표암을 찾은 宋秉璿(1836-1905)의 『遊嶠南記』(『淵齋先生文集』 권22)에도 그대로 묘사되어 있고, 1922년에 간행된 『慶州記行』에서도 표암에 단애층벽의 각자, 유허비와 비각이 존재함을 전하고 있다.

○ 부속시설물(주변) 현황

- 광림대 보호각 : 개수(2006년)
- 유허비 비각 : 비설치(1804년), 중수(1823년, 1864년), 이건(1879년)
- 제단 : 설치(1879년), 개수(2008년)
- 묘우(악강묘) : 창건(1947년), 중건(2003년), 삼문 : 창건(1985년)
- 표암재 본채·삼문 : 창건(1929년), 서재 : 창건(1947년) 동재 : 창건(1986년)
- 전사청 : 중건(2004년)
- 제기고 : 창건(2003년)
- 관리사 : 창건(2007년)

5. 지정 가치 및 근거기준

- 경주 표암은 신라의 모태인 진한 6촌 가운데 첫 번째인 알천양산촌의 범위 내에 있으며 촌장인 알평과 관련된 유적이다. 경주 표암에 대한 기록은 고려후기에 편찬된 『삼국유사』에 처음 수록되어 있다. 이러한 전승은 고려시대와 조선시대를 거치면서 현재까지 이어지고 있다. 신라시대이래 경주 금강산 기슭의 바위가 표암으로 지속적으로 전승되어 온 것이다. 이에 경주 금강산 기슭의 표암은 다음과 같은 역사적·문화재적 가치를 갖고 있다고 판단된다.

가. 신라 건국신화의 한 부분인 6촌장 전승에는 신라의 국가형성 과정이 반영되어 있으며, 표암은 바로 진한 6촌 중 첫 번째인 알천 양산촌과 관련된 유적으로서 의미를 갖고 있다. 즉 표암은 6촌이라는 촌락사회를 통합하여 초기국가인 사로국(신라)을 건국하는 현장을 알려주는 유일한 6촌 관련 유적이라고 할 수 있다.

나. 6촌장들이 자제들을 데리고 알천언덕에 모여 나라를 세우고 도읍을 정할 것을

의논하니 양산아래 나정가에서 신라시조 혁거세가 탄강하는 것을 보았는데, 이는 김해 구지봉에서 구간들이 모여서 나라를 세울 것을 의논하니 수로왕이 탄강했다는 설화와 상통하는 것이다. 그 역사의 현장인 알천 언덕이 바로 경주 표암 일대임이 확실하며, 나라의 큰일을 의논하던 화백회의의 신성한 장소인 사령지 중 금강산의 너럭바위가 바로 경주 표암을 가리킨다고 볼 수 있으므로 경주 표암은 신라 건국설화의 현장으로서의 중요한 역사적 가치를 갖고 있다고 할 것이다.

- 다. 최근 발견된 표암 각석의 명문을 통해 제35대 경덕왕비 만월부인이 이곳에 사찰도를 새기고 부처님께 왕실의 대를 이어줄 아들 낳기를 빌었음을 확인할 수 있는데, 이것은 표암이 신라시대부터 이미 신성한 장소로 인식되고 있었음을 시사해준다.
- 라. 표암이 위치한 경주 금강산에서는 최근 청동기시대 지식묘의 존재가 확인되어 그 역사성을 나타내주고 있으며, 인근지역인 황성동 강변로 개설구간에서는 신라 건국기의 묘제인 목관묘와 목곽묘가 확인되고 있어 이 일대가 신라초기 양부의 중심지역임을 알 수 있다.
- 마. 최근 자료 조사를 통해 추가한 조선전기 자료(구용의 『죽창유고』, 이덕홍의 『간재집』)의 내용으로 볼 때 표암은 신라시대 이래 현재까지 같은 장소에서 지속적으로 전승된 유적임이 분명하다.

■ 검토의견

- 경주 표암은 경주 이씨의 시조인 알평의 탄강처로 전해져 왔으며, 이는 13세기에 들어와 고려때 편찬된 『三國遺事』이다. 同書 권1, 기이1, 「신라시조 혁거세왕」 조에서 처음으로 확인됨.
- 그러나 이때 표암이라는 탄강처가 명확히 비정된 것은 아니며, 17세기 중엽 이후부터 백율사가 위치한 소금강산 자락의 바위를 표암으로 특정하기 시작한 것으로 생각됨.
- 이러한 추세 속에서 1785년에 경주이씨 후예인 永川郡守 宗人 李集星이 표암을 배알하고 標識가 없음을 애석하게 여겨 박바위에 “瓢巖”이라 새기고, 그 아래에 “月城李氏始祖謁平公降處”라고 刻字하였고, 이어 1804년에 東川 옆에 李敬一이 찬한 遺墟碑를 세움.
- 1823년에 碑閣을 중수하고, 1857년에는 手匣을 설치하였다. 1864년에 다시 碑閣을 중수하고 포천의 宗人 좌의정 裕元이 重修記文을 지었다. 이후 碑閣 이전, 祭壇 설치, 瓢巖齋舍 준공 등의 사업이 연이었다. 이와 같이 18세기 후반부터 경주이씨 문중은 시조 알평의 하강처인 표암을 현재의 위치로 특정하고, 비석과 비각의 건립, 재사의 건립 등을 통해 문중의 성지로 삼게 되었음.
- 이렇듯 현재 경주 표암 유적은 설화로서의 의미가 있으며, 조선시대에 이루어진 “瓢巖”각자, 遺墟碑 등에 의해 18세기 후반~19세기 이후 표암(瓢巖)으로 특정하기 시작하였고 정비되어 왔음.

그리고 『三國遺事』 同書 권1, 기이1, 「신라시조 혁거세왕, 진흥왕」에서 6부의 조상들이 각각 자제들을 데리고 다함께 알천의 언덕위에 모여 신라 건국을 의논한 장소로서, 사령지 중 북쪽 금강산의 화백회의 장소로 표암을 특정한 것에 대한 관련성을 검증하기는 어렵다고 판단된다. 또한, 최근 주변에서 청동기시대 지식묘와 황성동 주변에서의 목관묘와 목곽묘를 가지고 고대로부터의 유적의 중요성을 이야기하였으나, 경주 표암과 관련성을 검증하기는 어려운 점이 있었다.

- 금회 경주 표암의 지정에 대한 검토는 3차례에 이르는 것으로, 앞의 2차례 지정 검토에 대한 의견에서는, 설화의 상징성은 인정하나, 국가지정문화재인 사적으로서 장소성·완전성·역사성을 특정하기 어렵고 이를 증명할 새로운 자료의 보완을 위하여 보류하였음. 금회 주변의 청동기시대 지식묘와 황성동 주변 목관묘의 보완자료는 경주 표암과의 관련성을 검토할 수 있는 자료라고 보기 어렵다고 판단된다.

6. 지정 대상 및 범위

- 신청 대상 : 경상북도 경주시 동천동 산16번지
- 신청 면적 : 1필지(23,802㎡)

□ 문화재가 토지인 경우(문화재구역)_2020년 09월 현재

연번	소재지	지번	지목	면적(㎡)	지정면적(㎡)	소유자		관리자	
						성명	주소	성명	주소
계				23,802	23,802.0				
1	동천동	산16	임	23,802	23,802.0				

□ 문화재가 건축물·구조물 등인 경우

연번	명칭	시대/연대	구조/형식/형태	토지면적		용도	소재지/지번	소유자		관리자	
				건물면적(연면적,건축면적)	수량			성명	주소	성명	주소
1	경주 표암	신라 시대	석조영물	23,802㎡	사적	경상북도 경주시 동천동 산16번지					
				.							
				총 1필지							

1918년 수치지형도

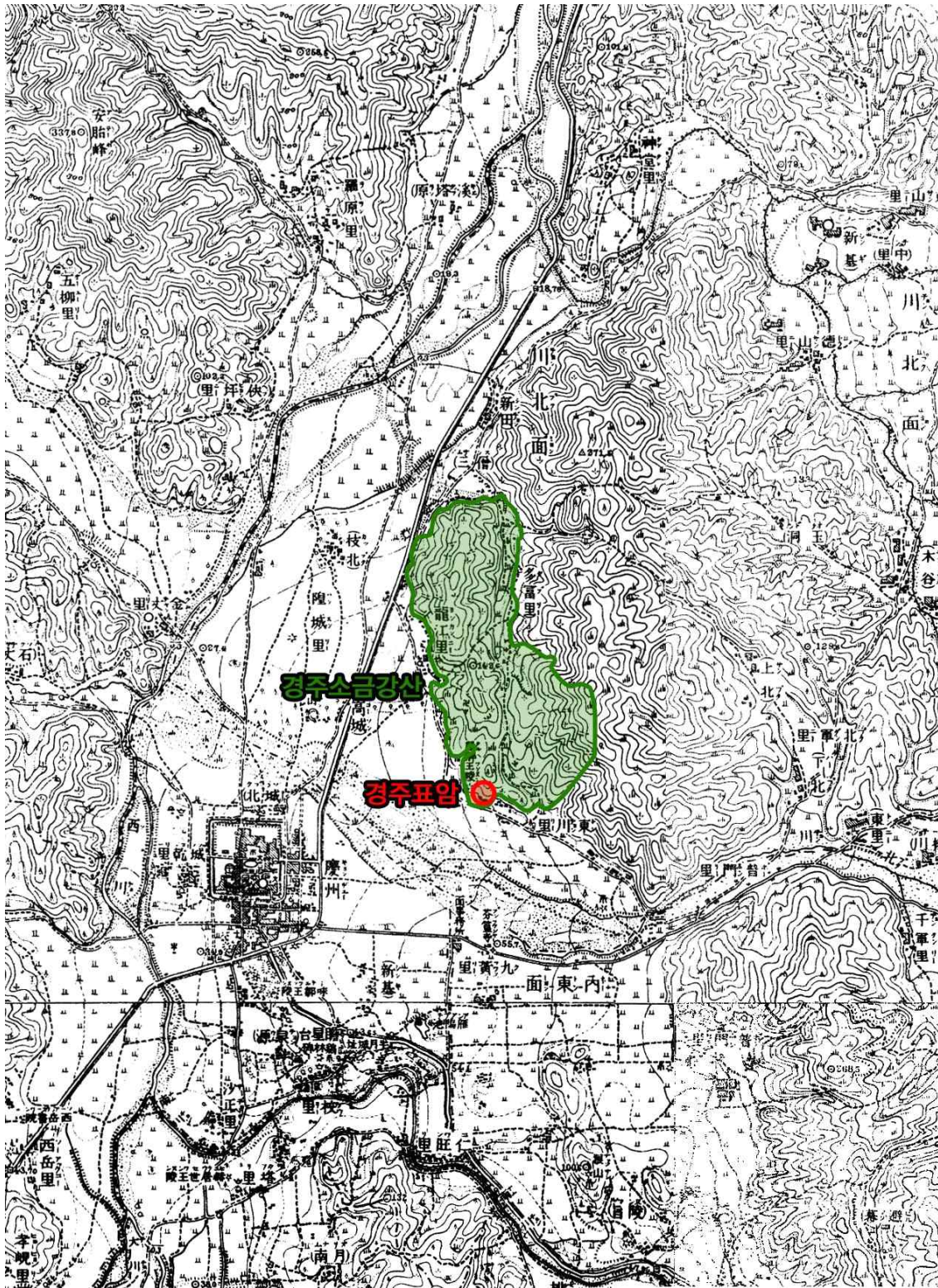

지적도



■ 수치지 형도(1:5,000)

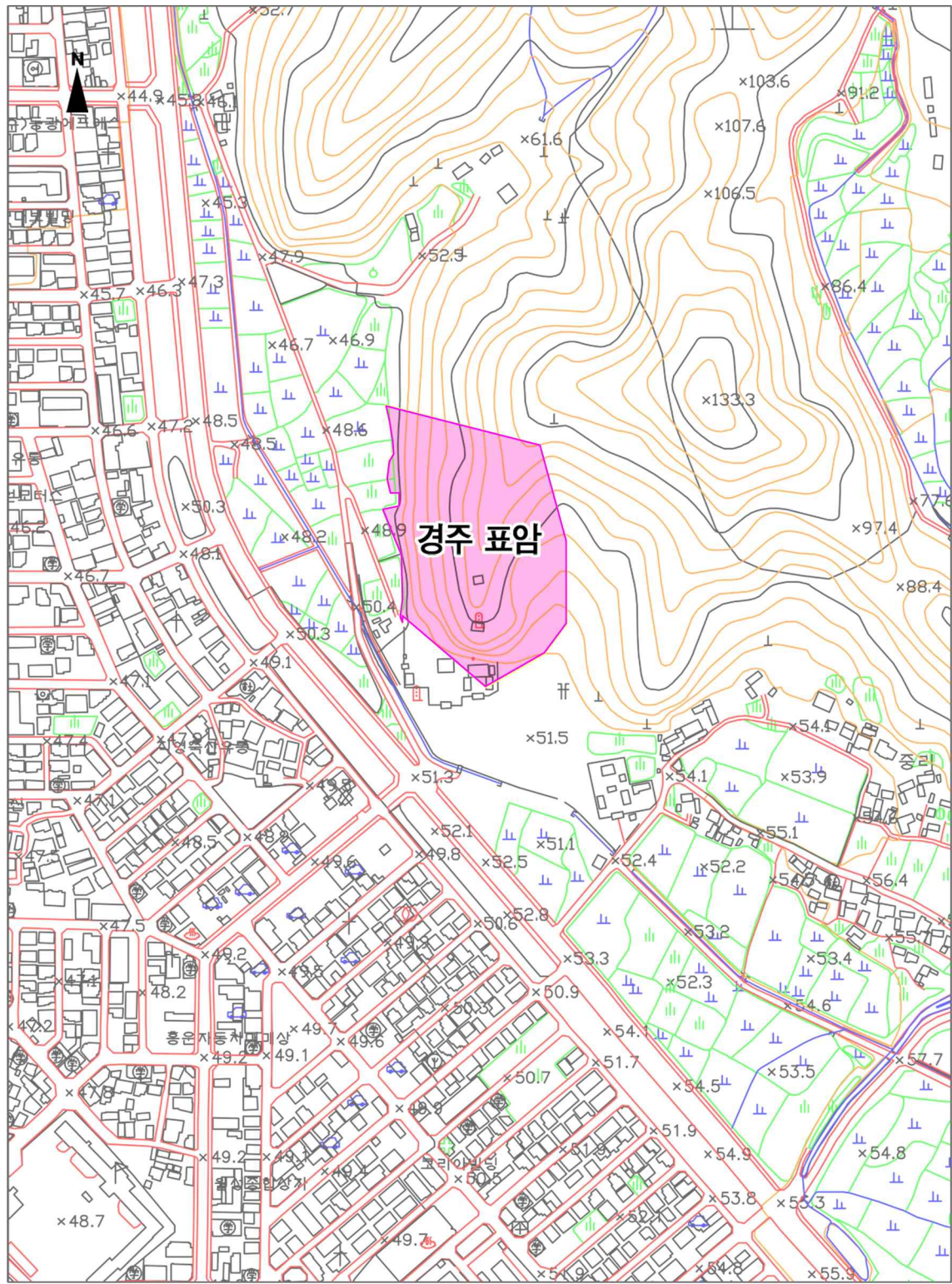

주변 현황 사진



경주 표암 원경-1



광림대

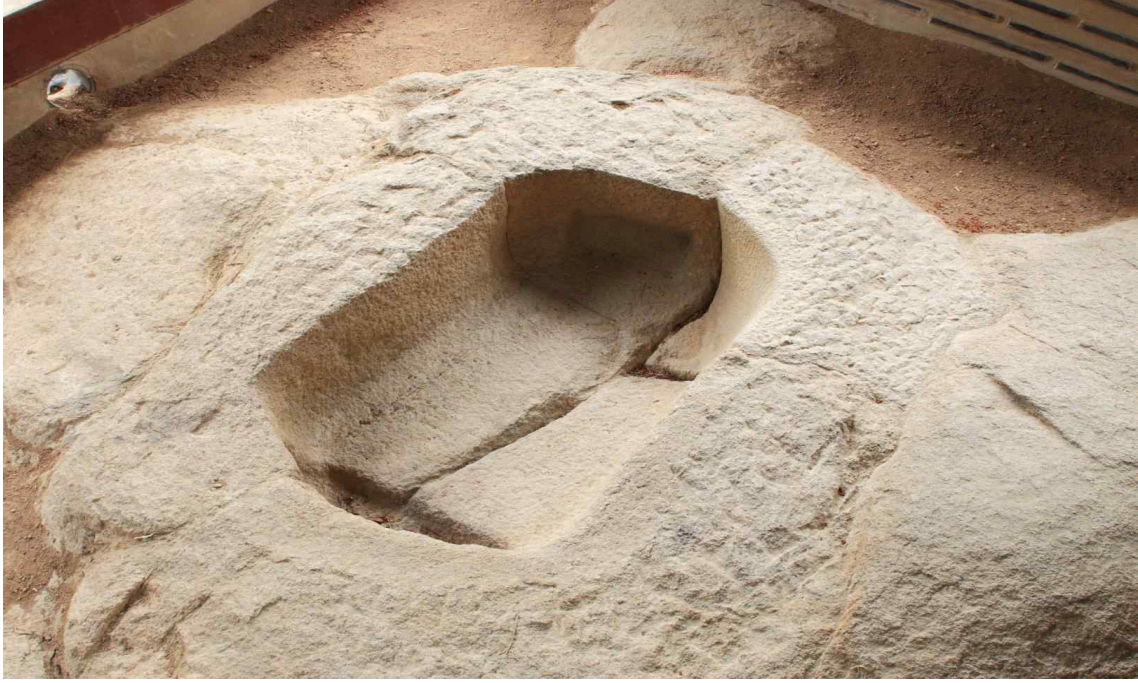

광림대 내 석감-1



광림대 내 석감-2



선각화 원경

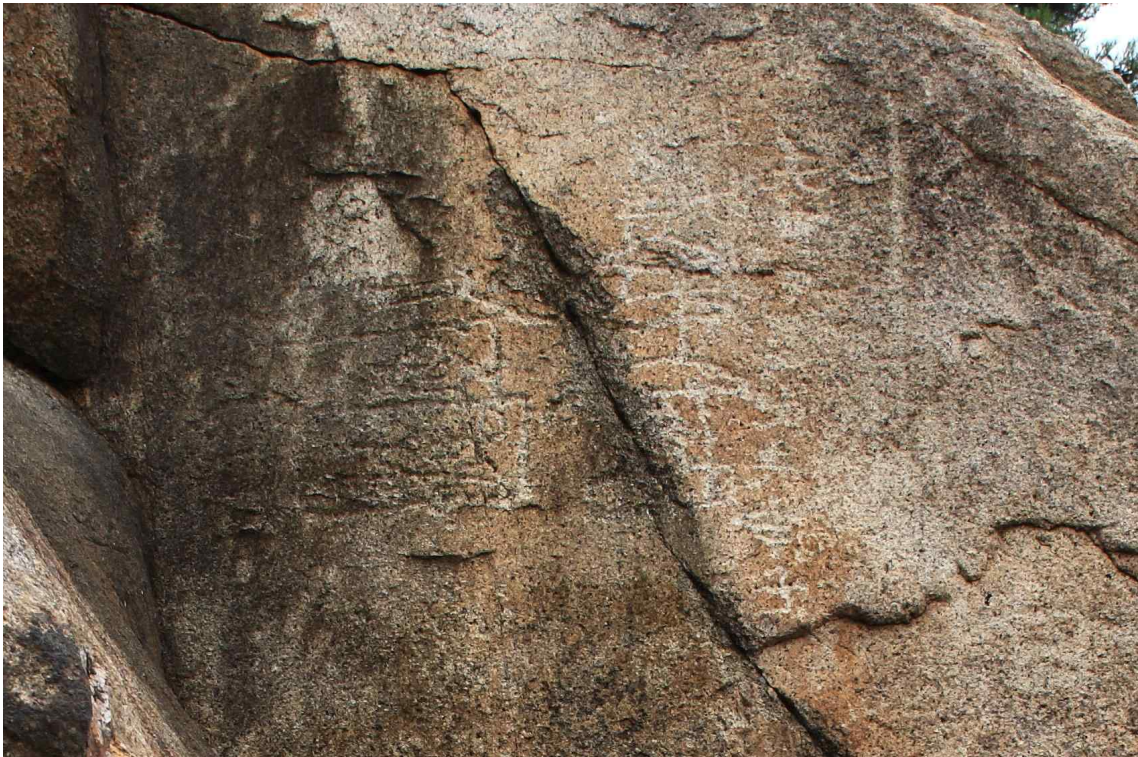

선각화

구분	범례	문화재 주변 역사문화환경 보존지역 내 건축행위 등에 관한 허용기준(안)	
		평지붕	경사지붕(10:3 이상)
1구역		○ 개별심의	
2구역		-	○ 건축물 최고높이 7.5m 이하
3구역		○ 건축물 최고높이 8m 이하	○ 건축물 최고높이 12m 이하
4구역		○ 건축물 최고높이 11m 이하	○ 건축물 최고높이 15m 이하
5구역		○ 경주시 도시계획 조례 등 관련 법률에 따라 처리	
	공통사항	<ul style="list-style-type: none"> ○ 기존 시설물 규모 범위 내 재·개축을 허용 ○ 건축물 최고높이는 옥탑, 계단탑, 승강기 탑, 망루, 장식탑 등 기타 이와 유사한 것을 포함한 높이로 함 ○ 유적 정비 및 공익을 위한 신축 및 시설물 설치는 별도 심의 ○ 국보, 보물 문화재에 한하여 아래의 사항을 적용한다. <ul style="list-style-type: none"> - 전체 구역에서 층수가 10층 이상 건물은 개별심의. - 문화재 보호구역으로부터 200m 이내 지역에서 한 변의 길이 25m, 건축면적 330㎡ 초과 건물은 개별심의(단, 허용기준이 최고높이를 기준으로 평지붕 8m(2층), 경사지붕 12m(2층) 이하인 구역에 한함) - 문화재와 조화되는 명도와 채도가 낮은 색상 권장(예 : 지붕 색상 - 회색, 밤색 등). 원색 계열의 색상은 사용제한. 재질은 빛이 반사되지 않는 재료 권장. - 경사지를 성·절토하거나 평지를 성토하여 높이 3m이상의 법면, 석축, 옹벽이 발생하는 경우는 개별 심의.(지하층의 절토는 제외, 지반선의 높이산정 기준은 건축법에 따름) ○ 역사문화환경 보존지역 내 도시계획 변경 시 문화재청과 협의해야 함 	

8. 보존 정비 및 활용 착안사항

■ 문화재 활용 계획의 기본방향

- 계획의 특수성을 감안하여 효율적인 투자계획을 수립하며, 집약적 조성사업시행으로 경제적 부담 절감 및 합리적 조성이 되도록 계획한다.
- 사업시행시기의 조정을 통하여 특정기간에 개발 사업이 집중되지 않도록 하여 경주시의 재정부담 완화를 도모함은 물론 장래 관광행태의 변화에도 적용할 수 있도록 한다.
- 문화재 활용계획은 전통문화를 역사·문화유산 및 관광·교육자원으로 활용한다는 측면에서 지역의 정체성과 전통을 확립하는데 그 의미를 찾을 수 있다.
- 효율적인 경주 표암의 활용계획수립과 함께 지역 문화 활용을 위한 세부 계획의 필요성이 제기된다.
- 본 계획의 지속적인 추진을 위해, 국가 및 지방자치단체 차원의 적극적인 협조와 예산지원이 필수적이므로, 해당 세부사업 추진에 있어서는 문화재청 및 안동시 등의 관련 기관과 사업추진을 위한 긴밀한 협의가 이루어져야 한다.
- 과거의 단순한 관람위주의 관광형태에서 벗어나, 방문지의 역사·문화를 직접 체험하기 위해 보다 효과적인 체험 및 역사교육을 위해 다양한 역사·문화체험 프로그램이 정비되어야 한다.
- 대상지 주변의 문화유산과 연계하여, 많은 역사·문화유적을 연결하는 관광루트

를 개발하고 이들을 연결해 주는 보행자도로 등의 매개공간을 만들어 그 기능을 적극 활용하며, 지역 축제의 관광 상품화 및 대상지와 연계효과를 기대할 수 있는 방안을 마련되도록 한다.

9. 종합 의견

□ 문화재위원 ○○○

- 경주 표암 유적지는 문헌적 자료를 토대로 볼 때 6부가 형성되기 전 6촌의 회의 장소로 인정되나 위치의 진정성에 대해서는 이견의 여지가 있어 고대 사회학회의 의견을 들어 정리해 보는 것도 한 방법이 될 것으로 본다. 다만 널리 알려진 전승지로서의 자산적 가치를 긍정적으로 검토해 볼 필요가 있다고 판단됨.

□ 문화재위원 ○○○

- 표암 사적 지정 관련 보고서를 읽고 현지조사를 실시한 바 이를 역사·고고학적으로 검증할 만한 자료는 없었다.
- 인근에 지식묘(추정)가 발견되었고 무문토기 편이 발견되었으나 이를 표암과 직접적으로 관련시키기는 어렵다.
- 근본적으로 이 표암의 실체를 밝힐 수 있는 자료는 현재도 없고 미래에도 나올 가능성은 희박하다. 다만 이곳이 신라 건국과 관련하여 「삼국유사」 문헌에 보이고 그 이후 시기에 이 표암에 관한 문헌자료는 풍부하게 남아 있다. 중요한 것은 이곳이 신라 국가 형성과 관련하여 상징성을 가지고 있는 곳이라는 점이다. 이러한 측면을 고려하면 이 표암을 사적으로 지정하여 관리를 하는 것이 바람직하다고 사료됨.

□ 문화재위원 ○○○

경주 표암은 『삼국사기』 신라 건국신화의 서두에 등장하는 6부 중 ‘알천 양산촌’으로 기록된 이래 관련되는 유적으로 전승되고 있다. 『삼국유사』에는 사로 6촌중에 처음으로 양산촌장 알평이 천강했던 ‘표암봉(瓢嵒峯)’으로 기록되었으며, 신라 시조 박혁거세 추대를 논의했던 장소인 ‘알천 강가 언덕(岸)’으로 기록되어 현재까지 전해지고 있다. 박 표(瓢), 바위 암(嵒)’의 명칭은 ‘박’혁거세 칭호 태양(빛)의 ‘박(밖)’과 상통하는 이름이다. 같은 『삼국유사』에는 박혁거세 추대와 같은 전승은 알천공 등이 모여 국가 중대사를 의논하면 반드시 이루어졌다는 사령지(四靈地) 중 하나로 기록된 금강산(金剛山)의 신성한 표암과 연결되고 있다. 이러한 표암봉 관련 전승은 신라 건국신화로서 신라사의 시작을 전하고 있다는 역사적 의미에 대해 이론이 있을 수 없으며, 사적으로 지정 보호해야 할 가치에 대해서도 의심할 필요가 없을 것으로 생각한다.

그러나 현재 지정 신청된 경주 ‘표암’이 신라 건국신화에 기록된 ‘표암봉’과 같은 곳이나 하는 진정성의 문제는 고고학 증거와 문헌적 증거 모두에서 입증되어야 사적 지정의 정당성이 보장될 수 있다.

먼저 고고학적 증거에 대해서이다. 경주 표암 사적지정 신청 보완자료로 제출되었던

지석묘와 무문토기편 수습에 따른 청동기시대 주거지의 추정은 현지조사 결과, 추정 지석묘와 청동기시대 주거지의 가능성에 대해서는 발굴조사를 거치지 않는 한 그 진위를 확인할 수 없어 새로운 보완자료로서의 의미는 인정하기 어려웠다.

다음으로 문헌적 증거에 대해서이다. 기 제출된 것같이 경주 표암에 대해 신빙성을 보장할 수 있는 전승기록은 조선시대 16세기부터 시작하여 현재까지 이어지고 있음이 분명히 확인된다. 또한 표암 서쪽 단애에 각석되어 있는 추정 경덕왕비 (만)월부인[(滿)月夫人]의 기자(祈子) 명문과 석탑 문양의 각석의 존재는 양산촌장의 탄강전승과 관련되는 것으로 생각되어, 경주 표암이 신라인들이 최초 촌장의 탄강지로 인식하였을 가능성을 추정할 수 있게 한다.

이러한 역사적 의미가 평가되어 2001년에는 경상북도기념물 제54호로 지정되기도 하였고, 2011~2014년 4차례의 학술회의와 지정신청서에서도 『삼국유사』의 ‘표암봉’을 경주 표암으로 비정하는 것에 대해 특별한 문제제기나 타지 비정과 같은 이견은 없었던 것으로 정리되었다.

사적 245호 박혁거세 탄강의 경주 나정(지정 후 추정 관련유구 발굴), 사적 19호 김알지 탄강의 경주 계림, 사적 134호 제주 3성 출생의 제주 삼성혈, 사적 제429호 승격지정의 김해 구지봉 등처럼 확실한 고고학 증거를 갖추지 못하였음에도 전승지적 의미와 가치가 인정되어 지정된 사례도 함께 고려할 필요도 있다.

경주 표암은 『삼국사기·삼국유사』가 전하는 것처럼, 멀리서 나정을 바라보고, 건국 신화에 처음으로 등장하는 양산촌 알평이 탄강했으며 표암봉 바로 아래의 현 북천의 알천 위에서 신라시조 박혁거세를 추대하던 곳으로, 사적 429호 김해 구지봉(지석묘)과 해반천, 보물 605호 고령 알터(암각화)와 회천, 경상북도기념물 제98호 경주 석장동암각화와 서천 등과 같은 고대적 신성성과 동일한 입지가 인정되는 유적이다.

다만 문화재명칭은 ‘경주 표암’에서 『삼국유사』의 표기대로 ‘경주 표암봉’으로 바꾸는 것이 바람직할 것으로 생각하며, 신라시대 이래 조선전기부터 현재까지 신라 건국의 무대로 믿어져 왔던 표암봉은 한국고대사 전승지로서의 역사적 의미와 가치를 평가해 좋을 것으로 생각한다.

□ 전 문화재위원 ○○○

- 지정명칭, 구역조정 등의 변화는 있었으나 새롭게 보완된 자료는(지석묘, 무문토기편) 확실하게 단정적으로 청동기시대 유구 여부를 판단하기 어려움.
- 과거 표암 지정심의 때와 비교할 때 새로운 의견은 없는 것으로 보임
- 따라서 상기 사항을 고려할 때 표암 사적지정에 대해서는 위원회의 신중한 검토가 필요함.

□ 문화재전문위원 ○○○

- 경주 표암은 경주 이씨의 시조인 알평의 탄강처로 전해져 왔으며, 이는 13세기에 들어와 고려때 편찬된 『三國遺事』이다. 同書 권1, 기이1, 「신라시조 혁거세왕」 조에서 처음으로 탄강처의 이야기가 나오며 위치는 비정되지 않음.

- 이후 17세기 중엽 이후부터 백울사가 위치한 소금강산 자락의 바위를 표암으로 특정하기 시작한 것으로 생각됨.
- 이러한 추세 속에서 1785년에 경주이씨 후예인 永川郡守 宗人 李集星이 표암을 배알하고 標識가 없음을 애석하게 여겨 박바위에 “瓢巖”이라 새기고, 그 아래에 “月城李氏始祖謁平公降處”라고 刻字하였고, 이어 1804년에 東川 옆에 李敬一이 찬한 遺墟碑를 세움.
- 1823년에 碑閣을 중수하고, 1857년에는 手匣을 설치하였다. 1864년에 다시 碑閣을 중수하고 포천의 宗人 좌의정 裕元이 重修記文을 지었다. 이후 碑閣 이전, 祭壇 설치, 瓢巖齋舍 준공 등의 사업이 연이었다. 이와 같이 18세기 후반부터 경주이씨 문중은 시조 알평의 하강처인 표암을 현재의 위치로 특정하고, 비석과 비각의 건립, 재사의 건립 등을 통해 문중의 성지로 삼게 되었음.
- 이렇듯 현재 경주 표암 유적은 경주 이씨의 시조와 관련된 설화로서, 조선시대에 이루어진 “瓢巖”각자, 遺墟碑 등은 18세기 후반~19세기 이후 현재의 표암(瓢巖)으로 특정하면서 진행된 조상 헌창사업을 진행해 온 내용으로 판단됨.
- 이에 국가지정 사적은 그 터의 진정성, 완전성, 역사성을 지정의 근간으로 삼고 있어, 경주 표암의 경우, 삼국시대라고 하는 시대적인 배경, 탄강처로서의 장소성을 뒷받침하기에는 현황에서 자료가 부족한 실정임.
- 따라서 이런 사항을 고려하여 문화재위원회의 신중한 검토가 필요함.

2. 김해 봉황동 유적 사적 추가지정 검토

가. 제안사항

경상남도 김해시 소재 사적 제2호 「김해 봉황동 유적」의 국가지정문화재(사적) 추가지정 신청사항을 부의하오니 검토하여 주시기 바랍니다.

나. 제안사유

- 김해 봉황동 유적 인접구역 등에 대하여 문화재 지정구역 10필지 12,406㎡, 문화재 보호구역 4필지 397㎡를 추가 지정하는 사항임

다. 주요내용

- (1) 신청인 : ○○○
- (2) 대상문화재명 : 김해 봉황동 유적(사적 제2호 / 1963.01.21. 지정)
 - 소재지 : 경남 김해시 봉황동 253번지 외
- (3) 신청내용<문화재구역 등 추가 지정>
 - 추가 지정구역 : 문화재구역 10필지 12,406㎡, 보호구역 4필지 397㎡

구분(면적)	기존 지정면적	추가 지정면적	추가 지정 후 면적
문화재구역	68필지 99,301㎡	10필지 12,406㎡	78필지 111,707㎡
보호구역	143필지 21,308㎡	4필지 397㎡	147필지 21,705㎡

(4) 신청사유

- 봉황동 유적은 금관가야 종합 생활유적으로 회현리 패총과 봉황대, 가야시대 향만시설 등을 포함하여 확대·재지정 된 곳으로, 최근 발굴조사로 유적 주변일대에 삼국시대 토성의 범위가 확인되어 사적 확대지정 필요

라. 참고사항

(1) 추진경과

연 도	내 용
1963년	○ 일제 강점기 고적으로 관리해오던 것을 김해 회현리 패총(사적 제2호)으 로 재지정
2001년	○ ‘김해 봉황동 유적’으로 확대 재지정 - 유적의 연계성을 감안 김해 회현리 패총(사적 제2호)과 봉황대(경남문화 재자료 제87호)를 포함 확대 재지정
2008년	○ 문화재구역 추가지정(추가 지정후 68필지 99,301㎡) - 금관가야 거점취락 조성지로 유력한 김해 봉황동 유적 주변 추가지정
2010~18년	○ 보호구역 추가지정(추가지정후 143필지 21,308㎡) - 회현리 패총과 지형적으로 연결되는 봉황동 유적 동쪽 보호구역지정

(2) 현지조사의견('20.11.24./문화재위원 ○○○, ○○○, 전문위원 ○○○)

(가) 문화재위원 ○○○

- 본 신청 건에 대해서는 금번 현지조사에서 확인 한 바, 세 구역 모두 사적 봉황동 유적과의 일체성과 함께 동등한 문화재적 가치와 지정근거가 타당한 것으로 판단되었다. 신청 원안대로 수용하되 ‘문화재보호구역 추가’로 신청된 구역은 ‘지정구역 추가’로 지정하는 것이 바람직 할 것으로 판단된다.

(나) 문화재위원 ○○○

- 봉황초등학교 부지는 성곽이 확인되어 사적으로 지정되어야 할 것으로 생각됨.
- 보존조치된 196번, 303-7번지 일원은 주변에 민가가 있으나 성곽과 대형 건물지 등이 확인되었다. 그러나 지정구간에서 일간 떨어져 있으나 유적의 가치로 보아 보호 조치가 필요 할 것으로 생각 된다. 따라서 보호구역 으로 지정하여 유적의 중요성 홍보 역할을 할 수 있도록 했으면 좋겠음

(다) 문화재전문위원 ○○○

- 본 건은 개발에 의한 발굴조사에 의해 매장문화재의 보존조치된 유적을 김해 봉황동 유적의 지정구역 또는 보호구역으로 추가지정 신청된 것으로, 터를 근간으로 하는 사적의 특성상, 점 단위 지정은 지양하여 왔음.
- 또한 사적의 특성상, 연접지를 확대하는 개념으로 장소성 및 일체성, 역사성의 확보가 지정의 중요한 요건임.
- 이렇게 볼 때, 봉황초등학교의 발굴토성은 김해 봉황동 유적의 연속선상 에서 검토 가능하나, 주택 개발에 의해 점단위로 개발된 구역은 매장 문화재의 보존조치를 유지하고 향후, 연접지의 발굴에 의해 일정구역이

- 확정될 때, 추가 지정을 검토하는 것이 바람직할 것으로 사료됨.
- 또한 지정 명칭에 있어서는, 김해 봉황동 유적의 추가지정구역, 또는 별도의 김해 봉황동 토성도 검토 가능할 것이라 사료됨.

마. 의결사항

- 조건부가결
 - (구)봉황초등학교는 문화재구역 지정 검토
 - 봉황동 유적 동편(봉황동 303-7번지)은 문화재보호구역 지정 검토
- 의결정족사항 : 출석 11명 / 조건부가결 11명

김해 봉황동 유적(金海 鳳凰洞 遺蹟) 사적 추가 지정 조사보고서

□ 조사일 및 조사자

- 조사일자 : 2020.11.24(화)
- 조사자 : 문화재위원 ○○○, 문화재위원 ○○○, 문화재전문위원 ○○○

1. 문화재 종류

- 사적 : 김해 봉황동 유적(金海 鳳凰洞 遺蹟)을 주변 발굴 토성을 사적으로 추가 지정하고자 하는 것임.

2. 문화재 명칭

- 문화재명 : 김해 봉황동 유적(金海 鳳凰洞 遺蹟)으로 신청되었으며, 김해 봉황동 유적이 가야시대의 복합유적인 점을 고려하면 “김해 봉황동 유적”의 추가지정이라는 개념도 적용가능하며, 추가 지정 신청된 구역의 발굴조사에 따르면 유사한 시기의 가야유적이거나 토성으로서, 사적 유형에 성곽의 유형 분류가 있는 점을 고려하면 “김해 봉황동 토성”이라는 별도의 사적명칭 부여도 가능하다고 사료됨.

3. 입지 현황 및 역사문화환경

- 김해 중심부에 위치한 해반천 동쪽에 위치하며 금관가야 건국과 관련된 구지붕, 수로왕릉, 수로왕비릉, 대성동고분군 등이 남-북으로 연결되어 있다. 봉황동 유적을 중심으로 금관가야를 대표하는 각종 생활유적과 집안시설로 추정되는 유적 등이 확인되었다.

4. 연혁 유래 및 특징

- 김해 봉황동 유적은 고김해만과 연결되는 해반천 동쪽에 위치하며 청동기시대 이래 지속적인 삶의 터전으로 이용되고 있다. 일제강점기 회현리패총에 대한 8차례의 조사를 통해 청동기시대 지석묘를 비롯한 삼한~삼국시대 유적이 확인되었다. 특히 패총에서는 중국 신나라 왕망대(8~23년)의 화천(貨泉)이 출토되어 당시의 교역상황을 보여준다. ‘김해 회현리 패총’은 1933년 조선총독부에 의해 고적으로 최초 지정되었고, 1963년 국가지정 사적 제2호로 재지정 되었다. 1996년 일체지정문화재 재평가에서 중국 왕망대 화천의 출토로 유적의 절대연대 분석과 대외교섭을 짐작할 수 있고, 도작농업 연구의 자료가 되는 탄화미가 발견된 점 등에서 중요성이 인정되었다.
- 1983년에는 김해 회현리 패총과 지형적으로 연결된 구릉, ‘봉황대’가 경상남도 문화재자료 제87호로 지정되었다. 구릉 정상부에는 금관가야의 황세장군과 여의낭자 전설에 관련된 여의각, 황새바위 등이 남아있다.
- 1990년대 본격적으로 회현동 패총과 봉황대 구릉 사이의 연관성을 찾는 조사가 실시되었다. 1991년 부산대학교박물관에서 봉황대 구릉 전역에 대한 시굴조사와 봉황대 진입로 개설구간, 봉황동 406번지 일원에 대한 발굴조사를 실시하였다. 그 결

과 봉황대 구릉과 동쪽 평탄지 일대에서 2~6세기대 형성된 패각층과 4~5세기에 해당되는 대형주거지 등이 확인되었다. 이러한 발굴 성과를 토대로 2001년 2월 5일 금관가야의 집단 취락지인 봉황대(경남문화재자료 제87호)와 김해 회현리 패총(국가지정 사적 제2호)을 통합하여 '김해 봉황동 유적'으로 확대 재지정 하였다. (20필지, 90,869m²)

- 이후 2003년 경남고고학연구에서 실시한 '회현동사무소-분성로 간 소방도로 개설 구간 발굴조사'에서 봉황대 구릉을 중심에 두고 가장자리를 따라 설치된 석축시설이 조사된 바 있다. 성토다짐을 위주로 목주를 이용하여 지형을 보강하고 성토면 외면에 다시 석축을 덧대어 보강한 형태이다. 이후 2014년 두류문화연구원 '서상동 331-2번지 건물신축 예정부지'에 대한 발굴조사 등에서도 석축시설이 확인되면서 이들 성토부와 석축 시설이 금관가야 토성의 기저부일 가능성이 제기되었다. 이후 봉황동 주변에서 80여 차례의 크고 작은 조사가 이어지면서 금관가야 토성의 범위와 규모를 어느 정도 추정할 수 있게 되었다. 최근 경남 김해 교육지원청 이전부지 내 유적에서는 금관가야 토성 서벽부를 보여주는 양호한 자료가 발굴되었다. 토성 외벽의 경사면을 보강하기 위한 석축과 수평다짐, 목주를 통한 지정작업, 토구를 이용한 기초 다짐 등 다양한 성토 공법이 확인되었다.
- 봉황동 주변에 대한 80여 차례의 크고 작은 조사를 통해 '김해 봉황동 유적'이 삼한에서 삼국시대에 형성된 대규모 생활유적으로 경작지, 토기가마 등 생산시설과 접안시설, 수상가옥지 등 항만시설이 분포하는 복합유적임이 밝혀졌다. 이와 함께 삼국시대 유적 분포 범위 외곽을 따라 토성으로 추정되는 성토부와 석축시설이 확인되었는데, 이를 통해 '김해 봉황동 유적'이 금관가야 중심 취락지로서 외곽에는 토성을 두른 형태일 가능성이 제기되었다. 현재까지 발굴(시굴)조사를 통해 토성의 북동쪽과 남서쪽 모서리 경계가 확인되었다.
- 2007년 봉황대 구릉 남동쪽 일부구간(20필지, 8,353m²)을 지정구역을 확대 하였고, 2013년 12월 5일 8필지 1,923m², 2017년 9월 28일 21필지 3,523m², 2018년 10월 19일 49필지 6,760m²를 보호구역으로 추가 지정하여 현재에 이르렀다.

5. 지정 가치 및 근거기준

가. 김해 봉황동 유적 지정 확대 과정

'김해 봉황동 유적'지정은 당초 청동기부터 고분시대에 이르는 조개무지로서 회현리 패총의 중요성이 인정되어 사적(사적 제2호 회현리 패총)으로 지정되었고, 이후 유적의 연계성을 감안하여 금관가야 취락 유적이 집중 분포하는 봉황대를 포함하여 확대 재지정(사적 제2호 김해 봉황동 유적) 하였다. 이후 금관가야 거점 취락 조성지로 추정되는 김해 봉황동 유적 주변을 문화재 구역으로 추가지정 하였다. 특히 건물 신축 등으로 인해 간헐적으로 이루어진 발굴조사를 통해 토성 흔적이 김해 봉황동 유적을 둘러싸는 형태로 부분적으로 확인되었고 이들 일부가 지정구역 및 보호구역으로 지정되었다.

나. 지정구역 확대 지정 신청 대상지와 김해 봉황동 유적의 일체성·장소성

경남 김해 교육지원청 이전부지에서 확인된 성벽은 사적으로 추가 지정된(2005년 12월) 가야인 생활 체험촌에서 기 조사된 삼국시대 석렬(토루)과 연결되며 이는 다시 금회 지정구역 확대 신청 대상지인 김해 봉황동 근린시설 신축부지(196번지) 내 유적 시굴 조사에서 조사된 삼국시대 석렬과도 연결되어 토성 서남부의 형태를 온전히 보여준다.

이들 유적은 해안과 가장 가까운 곳에 입지하며 유적 남쪽에서 가야의 선착장과 선박부채 등이 확인되는 등 김해 봉황동 유적의 공간배치 연구에 중요한 곳으로 판단된다. 또한 신청 대상지에서는 금관가야 토성의 기저부가 양호한 상태로 발굴되어 금관가야 토목기술을 복원할 수 있는 근거를 마련하였으며 토성 외연부에 설치된 보강석은 가야 지역만의 독특한 토성 축조공법을 대표적으로 보여준다.

따라서 금관가야 중심 취락지로서 기 지정된 김해 봉황동 유적의 토성부와 연결되어 토성 서남부를 온전히 보여주는 자료라는 면에서 중요성이 인정되었다. 이에 매장문화재분과 위원회 회의결과(2019년 5차 소위원회, 2020년 6차 위원회) 대상지를 현지 보존 후 사적 2호 김해 봉황동 유적으로 추가 지정 보호함이 타당하다는 의견이 제시되었다.

다. 보호구역 확대 지정 신청 대상지와 김해 봉황동 유적의 일체성·장소성

김해 원도심 도시재생사업 부지 내 유적은 김해 봉황동 유적의 중심 주거공간에 해당되는 봉황대 구릉 동쪽에 해당되며 가야시대 조성된 것으로 추정되는 방형의 대형 적심건물지가 조사되었다. 현재 국립가야문화재연구소에서 발굴조사 중인 ‘전 금관가야 왕궁 궁허지’비석 남쪽에 위치한다.

현재 봉황대 구릉 동쪽은 ‘전 금관가야 왕궁 궁허지’비석의 존재와 함께 국립가야문화재연구소 발굴조사에서 길이 10m 이상의 대형 건물지가 확인되는 등 금관가야 도성과 관련된 중요시설이 위치할 것으로 추정되는 곳이며 현재 보호구역으로 지정 보호되고 있다. 특히 금번 확대 지정 신청 대상지에서는 5세기대에 해당되는 대형 적심 건물지가 조사되어 이러한 가설을 증명하는 중요한 자료라 할 수 있다. 이에 매장문화재분과 위원회 회의결과(2019년 11차 위원회) 현지 보존조치 되었고 대상지를 보호구역에 포함하여 통합 관리하는 것이 타당할 것으로 사료된다.

사적 추가 지정요청지 발굴결과 보고서 요약

가. 경남 김해 교육지원청 이전부지(봉황동 129번지 일원)

1) 김해 교육지원청 이전부지 내 유적 시굴조사

- (1) 조사구역 : 경남 김해시 봉황동 129번지 일원
- (2) 조사기간 : 2016. 8. 8. ~ 2016. 8. 26.
- (3) 조사면적 : 8,223m²
- (4) 조사기관 : (재)두류문화연구원
- (5) 조사성과 : 삼국에서 조선시대에 이르는 3개의 문화층 확인
- 문화재청 발굴제도과-9916호(2020. 8. 4.) 발굴(시굴)허가

2) 경남 김해 교육지원청 이전부지 내 유적 발굴(시굴)조사

- (1) 조사구역 : 경남 김해시 봉황동 129번지 일원
- (2) 조사기간 : 2020. 2. 24. ~ 2020. 3. 3.
- (3) 조사면적 : 3,965m²
- (4) 조사기관 : (재)가령고고학연구소
- (5) 조사성과 : 교사 및 부속 건물 철거 구간에 대한 시굴조사 결과 성벽으로 추정되는 토축부(판축)가 확인됨
- 문화재청 발굴제도과-287호(2020. 1. 8.) 발굴(시굴)허가

3) 경남 김해 교육지원청 이전 신축부지 내 문화유적 발굴조사

- (1) 조사구역 : 경남 김해시 봉황동 129번지 일원
- (2) 조사기간 : 2020. 2. 24. ~ 2020. 7. 9.
- (3) 조사면적 : 11,082m²(시굴 3,965m², 발굴 7,117m²)
- (4) 조사기관 : (재)가령고고학연구소
- (5) 조사성과 : 삼국시대(가야) 토성 및 패총이 확인되는 유적으로 사적 제2호 봉황동 유적과 관련된 유구로 보존의 필요성이 제기됨
- 문화재청 발굴제도과-6249호(2020. 5. 25.) 보존조치

⇒ **현지보존 후 사적 제2호 봉황동유적으로 추가 지정 보존 권고**

나. 김해 봉황동 근린시설 신축부지 내 유적 발굴(시굴)조사(봉황동 196번지 일원)

- 1) 조사구역 : 경남 김해시 봉황동 196번지 일원
- 2) 조사기간 : 2019. 7. 15.
- 3) 조사면적 : 211m²
- 4) 조사기관 : (재)강산문화연구원
- 5) 조사성과 : 2개의 문화층 중 삼국시대(가야) 문화층에서 봉황토성의 일부로 추정되는 석렬이 확인되어 봉황대 유적과 관련된 유구로 사적지 주변 경관 보호와 패총 등이 입지하는 사항을 감안하여 현지보존 후 사적지 확대 지정 필요성이 제기됨
- 문화재청 발굴제도과-10374호(2019. 8. 29.) 보존조치

⇒ **현지보존 후 사적 제2호 봉황동유적으로 추가 지정 보존 권고**

다. 김해 원도심 도시재생사업 부지 내 유적 발굴조사(봉황동 303-7번지 일원)

- 1) 조사구역 : 경남 김해시 봉황동 303-7번지 일원
- 2) 조사기간 : 2019. 8. 5. ~ 2019. 10. 2.
- 3) 조사면적 : 397m²
- 4) 조사기관 : (재)한반도문화재연구원
- 5) 조사성과 : 3개의 문화층 중 삼국시대(가야) 문화층에서 왕성 내 중요시설로 추정되는 대형 적심건물지가 조사되었으며 동시기 적심건물지로서 희소성이 인정되어 보존의 필요성이 제기됨
- 문화재청 발굴제도과-13807호(2019. 11. 22.) 보존조치(현지보존)

6. 지정 대상 및 범위

문화재가 토지인 경우(문화재구역)

지정구역 10필지/12,406m²

연번	소재지	지번	지목	면적(m ²)	지정면적(m ²)	소유자	
						성명	주소
1	김해시 봉황동	129	학	9,912	9,912		
2		129-1	학	119	119		
3		129-2	학	219	219		
4		129-3	학	66	66		
5		133-5	학	1,644	1,644		
6		133-6	학	228	228		
7		144-7	임	7	7		
8		196	대	200	200		
9		196-3	대	7	7		
10		196-4	대	4	4		
계		10필지		12,406	12,406		

문화재가 토지인 경우(문화재보호구역)

지정면적 : 보호구역 4필지/397m²

연번	소재지	지번	지목	면적(m ²)	지정면적(m ²)	소유자	
						성명	주소
1	김해시 봉황동	303-7	대	124	124		
2		303-37	도	33	33		
3		303-23	대	152	152		
4		303-24	전	88	88		
계		4필지		397	397		

문화재 도면자료



문화재 지정구역 및 보호구역 추가 지정 신청 현황

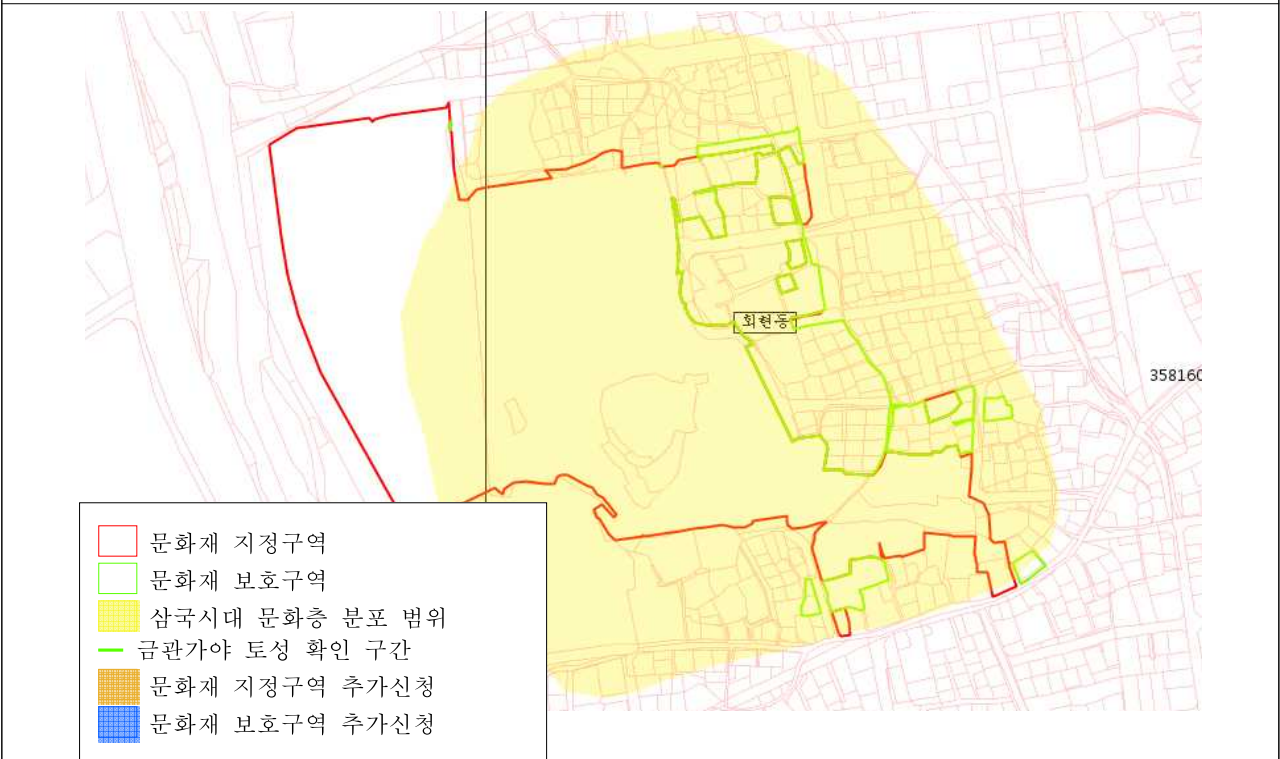

문화재 지정구역 및 보호구역 추가 지정 신청 현황

문화재에 대한 학술·고증자료(봉황동 유적 옛사진)



1. 1914년, 봉황대 유적과 조사구역(조선고적도보)



2. 1967년, 조사구역과 주변 지형



3. 1967년, 봉황대 주변 토지 이용 현상



4. 1967년, 봉황대 주변 계단식 경작지



5. 1969년, 해반천과 조사구역



6. 1970년대, 봉황초등학교 신축후 (출처: 김해뉴스, 2013.1월8일 기사 108호, 18면)



7. 1979년, 조사구역



8. 1983년, 조사구역과 주변지형

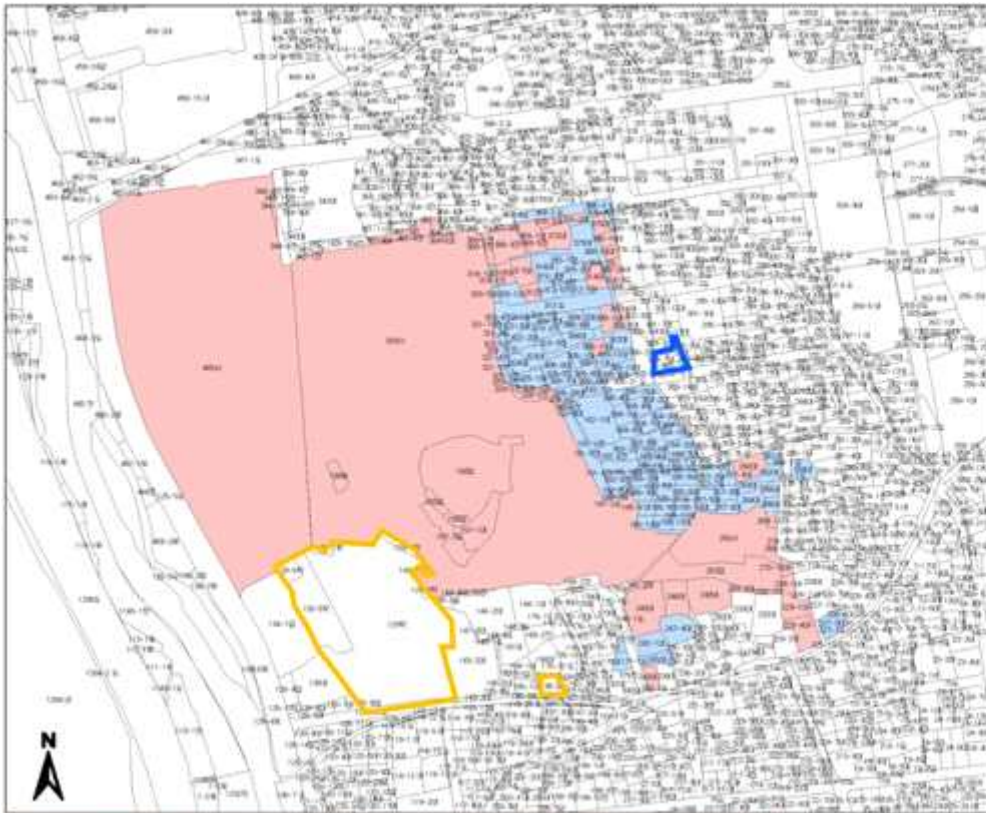

시적 제2호

강해 봉황동 유적

全海 鳳凰洞 遺蹟

경상남도 김해시 봉황동
253

방례

- 군위제
- 봉우구역
- 경속사적
- 문화재지질구역부가역할지
- 보로구역후가지정예정지

축척 1:2,500

본 도면은 지적현황과 차이가 있을수 있으므로 중의적 위치상에 참고용으로만 활용하시기 바라며, 법적 효 상환도의 사용을 금합니다.

문화재 사진자료



김해 교육지원청 이전 신축부지 내 문화유적 전경

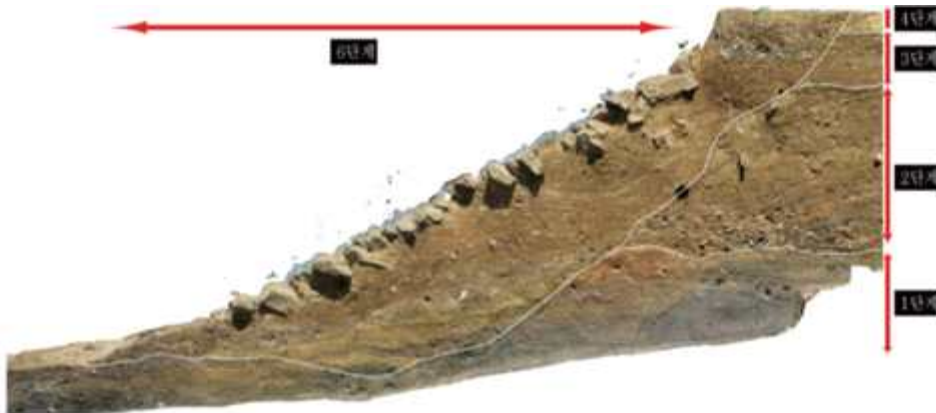

김해 교육지원청 이전 신축부지 내 금관가야 토성 보완 석축 노출 상태

문화재 사진자료



김해 봉황동 근린시설 신축부지 내 유적 시굴조사 전경



김해 봉황동 근린시설 신축부지 석렬 노출 전경

문화재 사진자료



김해 원도심 도시재생사업 부지 내 유적 원경



김해 원도심 도시재생사업 부지 삼국시대 문화층 대형 적심 건물지 노출 상태

문화재 사진자료



봉황토성-김해 회현동사무소~분성로간 소방도로 개설구간(경남고고학연구소, 2005)



봉황토성-김해 회현동사무소~분성로간 소방도로 개설구간(경남고고학연구소, 2005)

문화재 사진자료



가야인 생활 체험촌 봉황토성(토루) 노출 상태(경남발전연구원, 2013)



가야인 생활 체험촌 고상가옥 노출 상태(경남발전연구원, 2013)

문화재 사진자료



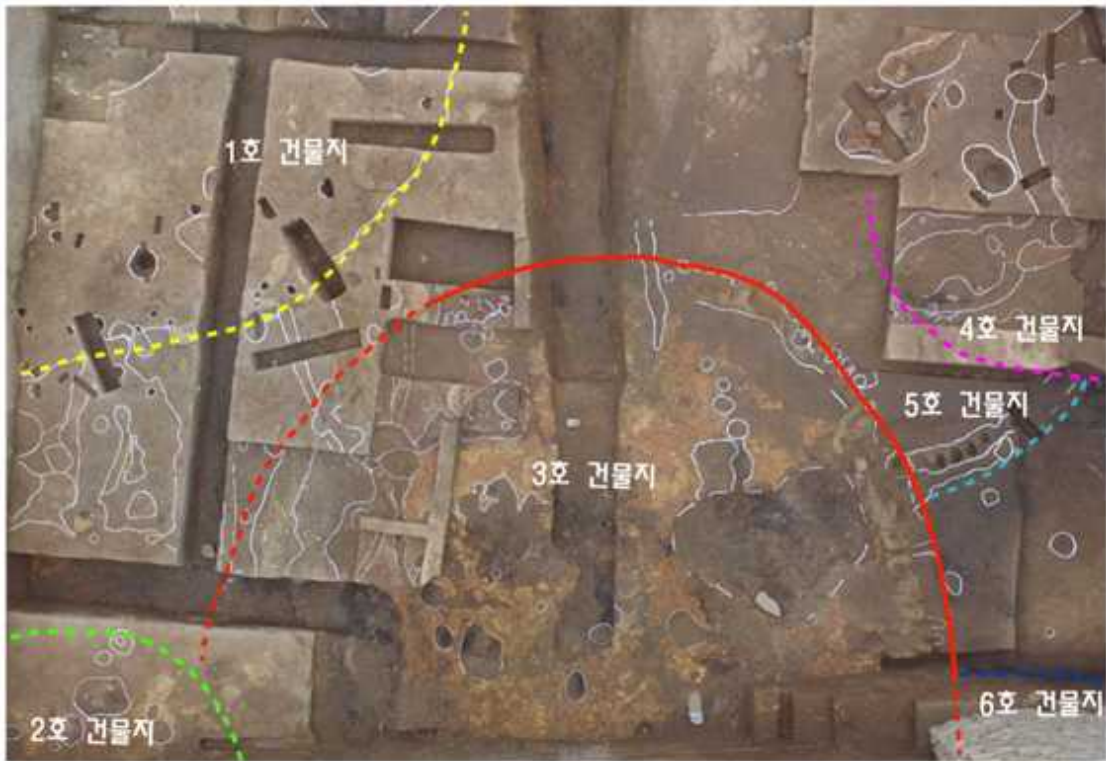

김해 봉황동 유적 발굴조사 전경(국립가야문화재연구소, 2019)



김해 봉황동 유적 삼국시대 문화층 대형 건물지(국립가야문화재연구소, 2018)

7. 문화재 보존 영향 행위기준(안)

■ 검토의견 : 도심화된 곳으로 현황을 유지하는 것이 적절함.

역사문화환경 보존지역의 문화재 보존 영향 행위기준(안)					
문화재주변 행위기준 설정사유 (구역별)	<ul style="list-style-type: none"> ○ 서측은 가야의 거리와 해반천(9구역)이 위치, 북측은 김해도서관(7구역) 및 기존 건물(4,5구역), 동측은 기존 건물(4,6구역), 남측은 기존 건물(3구역) 형성 ○ 금번 신청부지 사적 지정 및 보호구역 지정 시 주변지역은 기존 행위기준안과 같이 그대로 존치 				
행위기준 기준(안) (문화재청의 유사문화재 고시사항 참고)	현상변경허용기준			비고	
	구분	평지붕	경사지붕(10:3 이상)		
	1구역	○ 보존구역			
	2구역	○ 최고높이 5m 이하	○ 최고높이 7.5m 이하		
	3구역	○ 최고높이 8m 이하	○ 최고높이 11m 이하		
	4구역	○ 최고높이 11m 이하	○ 최고높이 14m 이하		
	5구역	○ 최고높이 14m 이하	○ 최고높이 17m 이하		
	6구역	○ 최고높이 17m 이하	○ 최고높이 20m 이하		
	7구역	○ 기존 건축물 최고높이 범위 내 건축 허용			
	8구역	○ 사업시행 전 문화재청의 개별 심의를 득할 것		가야사 2단계 사업	
9구역	○ 김해시 도시계획조례 등 관련 법률에 따라 처리				
공통 사항	<ul style="list-style-type: none"> ○ 기존 시설물 범위 내 재·개축은 허용 ○ 사적지로부터 500m 이내에서 건설행위를 시행하기 전에 관계전문기관의 검토를 거쳐 매장유구 조사 시행 여부, 조사 범위 및 조사 방법을 결정 ○ 건축물 최고높이는 옥탑, 계단탑, 승강기탑, 망루, 장식탑 등 기타 이와 유사한 것을 포함한 높이로 한다. 				
행위기준 도면(안) (별첨가능) *주변 문화재 포함시 표기					
	[기존]		[변경 안]		
	[보존지역][별첨]				
민원사항	<ul style="list-style-type: none"> ○ 금번 문화재지정구역에 편입되는 토지는 2001년 사적 확대 지정된 봉황동 333번지 남서쪽에 접해 있으며 삼국시대 봉황토성 기저부가 확인되면서 문화재 보존을 위해 사실상 모든 개발행위가 중단됨 ○ 남쪽 토성 경계부에 위치한 196번지와 303-7번지의 경우 문화재 보존을 위해 모든 개발행위가 중단되어 사업 포기 및 토지매입 완료 				
최근 3년간 현상변경 허가사항 (해당시)	허가연월일	허가명	허가규모	허가받은 자	결과
	2019.10.10.	김해 봉황동유적 발굴조사 사무실 및 부대시설	210.76㎡/5m	김해시	허가
	2019.09.23.	김해 봉황동유적 발굴조사 사무실 설치기간 연장	봉황동309-1 외3필지	국립가야문화재연구소	조건부허가
	2019.07.04.	김해 봉황동유적의 현상변경신청	봉황동 465번지 일원	김해시 인재육성사업소	조건부허가
	2019.06.17.	김해 봉황동유적의 현상변경신청	봉황동 465번지 일원	김해시	허가
	2019.05.11.	김해 봉황동유적의 현상변경신청	봉황동 375번지	김해시	조건부허가
	2018.06.04.	김해 봉황동유적의 현상변경신청	15㎡	김해시	허가
2017.12.14.	김해 봉황동유적의 현상변경신청(여의각 주변정비)	116.76㎡	김해시	조건부허가	
참고사항	변동 없음				

사적 제 2호 김해 봉황동 유적 행위기준도면(안) 보존지역

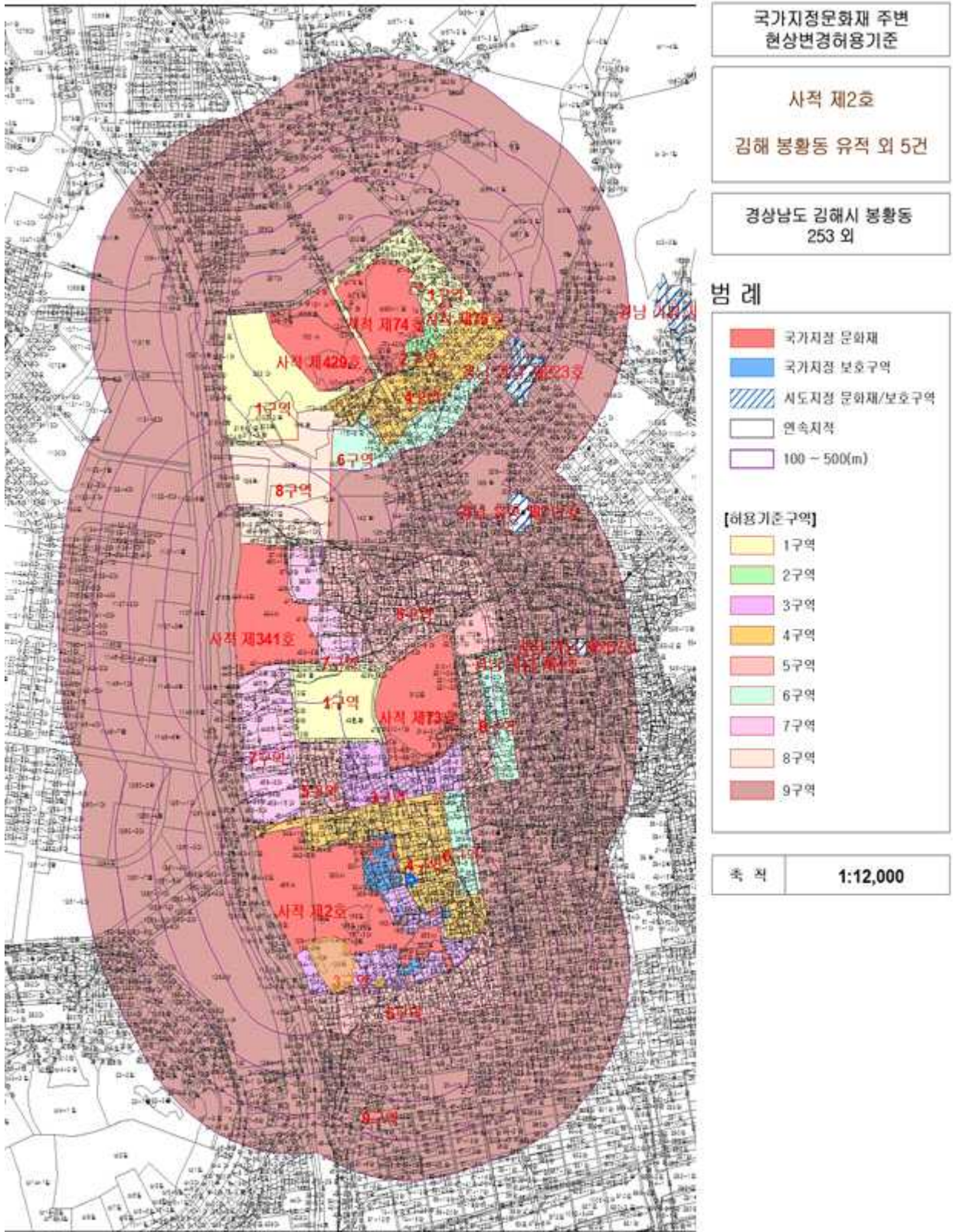

8. 보존 정비 및 활용 착안사항

문화재 보존·정비·활용 계획(안)															
사업개요 (총괄)	▶ 사업개요 : 봉황동유적확대정비사업 ○ 위 치 : 김해시 봉황동 316번지 일원 ○ 사업목적 : 유적지 보존과 정비를 통해 유적의 가치를 살리고 유구 훼손 방지 및 향후 활용방안 모색 ○ 사업기간 : 2007년 ~ 2030년(단기, 중기, 장기) ○ 사업내용 : 부지매입, 학술조사, 유구 및 시설정비, 활용정비 ○ 사 업 비 : 2,000,000백만원(국비 1,400,000 도비 210,000 시비 390,000)														
그간 보존·정비실적	관리상황(현상변경, 보수·정비 등) 참조														
토지이용 및 개발계획	1. 문화재 주변 주요개발 현황 및 계획(아파트 건설, 공단 조성 등) 해당 없음 2. 문화재 및 주변 지역 용도지구 현황 - 도시지구 - 서쪽 일반상업지역, 북쪽 제1종 일반주거지역, 남쪽 제2종 일반주거지역, 동쪽 일반산업지역														
종합정비 계획안에 따른 문화재 학술조사, 정비계획	1. 현재까지의 학술조사 내용(별첨) - 김해 봉황동유적 I(국립가야문화재연구소) 대형 건물지 및 의례용 유구와 함께 대지 성토 양상 확인 - 김해 봉황동유적 학술발굴조사((재)한반도문화재연구원) 금관가야 토성 내 주요 건물지로 추정되는 평면 방형의 삼국시대 대형 적심 건물지 확인 2. 향후 학술조사 계획 - 봉황동 240·241번지 학술발굴조사를 통해 금관가야 토성 남쪽 경계 확인 - 봉황동 129번지 일원에 대한 학술조사 추진 및 토성 내부 주요 시설에 대한 복원 및 활용														
문화재 활용 및 홍보방안	1. 문화재 활용방안(내부) - 금관가야 토성을 복원하여 시민의 가야 역사 산 교육장으로 활용코자 함. 2. 주변 자원과 연계방안 - 봉황동 유적을 대성동고분군, 수로왕릉, 수로왕비릉, 구지봉 등과 연계시키고, 국립 김해박물관, 대성동 고분박물관, 김해문화의 전당, 연지공원, 가야의 거리 등 문화시설과 연계하여 가야역사문화 벨트화 3. 시민단체 등 연계 활용방안 - 초·중·고 시민단체 등의 가야역사문화 탐방 시책의 활성화 - 관광코스와 연계한 본 지역의 활용도 제고														
세부사업별 추진계획 (단기, 장기)	구분	총사업비		기투자		1 단 계						2023년 이후 (2 ~ 3단계)			
		사업량	사업비	사업량	사업비	2019년		2020년		2021년		2022년		사업량	사업비
	사업량					사업비	사업량	사업비	사업량	사업비	사업량	사업비			
	계		200,000		11,541		10,000		부지매입 3,000		1,500		25,500		부지매입 148,459
	국비	부지매입발굴조사	140,000	부지매입발굴조사	8,079	부지매입발굴조사	7,000	발굴조사	2,100	부지매입왕궁터	1,050	왕궁터주차장	17,850	부지매입발굴조사	103,921
도비	조사왕궁복원	21,000	발굴조사	1,212	종합정비계획수립	1,050	복원정비	315	복원로	157	편의시설	2,678	왕궁복원	15,588	
시비		39,000		2,250		1,950		설계 585		293		4,972		28,950	
기타 참고사항	1. 관련 민원 당초 129번지 일원에 김해 교육지원청을 이전하고자 하였으나 문화재 보존조치 통보로 인해 조성이 불가하게 되어 불편을 호소하며 조속한 해결을 원하고 있음														

9. 종합의견

□ 김해 봉황동 유적 지정구역 및 보호구역 추가 현지조사 의견(2020.11.24.)

○ 문화재위원 ○○○

- 본 신청건에 대해서는 금번 현지조사에서 확인 한 바, 세 구역 모두 사적 봉황동 유적과의 일체성과 함께 동등한 문화재적 가치와 지정근거가 타당한 것으로 판단되었다. 신청 원안대로 수용하되 '문화재보호구역 추가'로 신청된 구역은 '지정구역 추가'로 지정하는 것이 바람직 할 것으로 판단된다.

○ 문화재위원 ○○○

- 봉황초등학교 부지는 성곽이 확인되어 사적으로 지정되어야 할 것으로 생각됨.
- 보존조치된 196번, 303-7번지 일원은 주변에 민가가 있으나 성곽과 대형 건물지 등이 확인되었다. 그러나 지정구간에서 일간 떨어져 있으나 유적의 가치로 보아 보호 조치가 필요 할 것으로 생각 된다. 따라서 보호구역으로 지정하여 유적의 중요성 홍보 역할을 할 수 있도록 했으면 좋겠음

○ 문화재전문위원 ○○○

- 본 건은 개발에 의한 발굴조사에 의해 매장문화재의 보존조치된 유적을 김해 봉황동 유적의 지정구역 또는 보호구역으로 추가지정 신청된 것으로, 터를 근간으로 하는 사적의 특성상, 점 단위 지정은 지양하여 왔음.
- 또한 사적의 특성상, 연접지를 확대하는 개념으로 장소성 및 일체성, 역사성의 확보가 지정의 중요한 요건임.
- 이렇게 볼 때, 봉황초등학교의 발굴토성은 김해 봉황동 유적의 연속선상에서 검토 가능하나, 주택 개발에 의해 점단위로 개발된 구역은 매장문화재의 보존조치를 유지하고 향후, 연접지의 발굴에 의해 일정구역이 확정될 때, 추가 지정을 검토하는 것이 바람직할 것으로 사료됨.
- 또한 지정 명칭에 있어서는, 김해 봉황동 유적의 추가지정구역, 또는 별도의 김해 봉황동 토성도 검토 가능할 것이라 사료됨.

3. 서울 풍납동 토성 사적 추가지정 검토

가. 제안사항

서울특별시 송파구 소재 사적 제11호 「서울 풍납동 토성」의 국가지정 문화재(사적) 추가지정 신청사항을 부의하오니 검토하여 주시기 바랍니다.

나. 제안사유

- 서울 풍납동 토성 II권역에 속하는 3필지 548㎡를 추가 지정하고자 하는 사항임

다. 주요내용

- (1) 신청인 : ○○○
- (2) 대상문화재명 : 서울 풍납동 토성(사적 제11호 / 1963.01.21. 지정)
 - 소재지 : 서울시 송파구 풍납동 일원
- (3) 신청내용
 - 추가지정 : 3필지 548㎡(풍납동 155-20, 155-21, 157-5)
- (4) 지정 사유
 - 풍납토성 II권역에 위치하고 있어 향후 풍납토성 정비에 중요한 지역이므로 사적 지정 필요

라. 참고사항

- (1) 국립문화재연구소 검토의견('20.12.07./12.17./12.18.)
 - 해당지역은 서울 풍납동 토성의 동성벽 매입/정비지구(사적지정·매입 예정지에 해당)로 사적 추가 지정이 타당할 것으로 판단됨.

마. 의결사항

- 원안가결
- 의결정족사항 : 출석 11명 / 원안가결 11명

서울 풍납동 토성 사적 추가지정 지번별 면적조서

연번	소재지	지번	지목	지번 면적 (m ²)	지정 면적 (m ²)	소 유 자	
						성명	주소
1	서울시 송파구 풍납동	155-21	대	142	142		
2	서울시 송파구 풍납동	155-20	대	200	200		
3	서울시 송파구 풍납동	157-5	대	206	206		
계				548	548		

【 보고사항 】

안건번호 사적 2021-01-015

1. 덕수궁 내 대한문 월대 재현 추진 보고

가. 제안사항

서울특별시 중구 소재 사적 제124호 「덕수궁」의 대한문 월대를 관계전문가의 검토를 거쳐 다음과 같이 재현 추진하기로 한 사안에 대하여 보고합니다.

나. 사업개요

- 목적 및 추진방향
 - 일제강점기 궁역 훼손으로 사라진 덕수궁 대한문 월대를 재현하여 대한제국 황궁 정문의 위상을 회복
 - 시민 보행, 교통 상황 등 현실적 조건을 감안하여 복원이 아닌 재현으로 추진
 - 현재 궁장에 설치된 매표소를 궁장 밖 독립 건물로 이전 병행 추진
- 주요 추진내용
 - 현 덕수궁 대한문 전면에 원형 고증된 월대를 재현
 - * 크기(m): 길이 17, 폭 15, 높이 1(후면)~0.7(정면) / 석재: 담홍색 포천석
 - 매표소 이전 설치(조립식 가설 건축물 / 대한문 우측 궁장에 면하여 설치)

다. 추진경과

- 전문가 자문회의 (1.15, 1.21.) : 월대 재현 사업의 타당성 인정
 - * (참여) 역사분야 3명, 건축분야 3명
- 대한문 월대 재현 설계용역 (4.20.~12.20.) / 35,950천원)
- 대한문 월대 원형 고증 심층연구 (10.25.~11.25. / 10,000천원)
 - * (분야) 역사문화, 건축-물리적 형태
- 대한문 월대 재현 설계용역 최종보고회 (12.18.)
 - * (참여) 사적분과위원(2명), 근대분과위원(2명) 등

라. 이후계획

- 2021년 중 덕수궁 대한문 월대 재현 및 매표소 이전 완료

마. 의결사항

- 접수
- 의결정족사항 : 출석 11명 / 접수 11명

2. 문화재위원회 사적분과 제10차 소위원회 결과 보고

가. 제안사항

문화재위원회 운영지침 제6조 제3항에 따라 문화재위원회 사적분과 제10차 소위원회 처리안건 심의결과를 다음과 같이 보고합니다.

나. 소위원회 개요

- 일 시 : 2020.12.23(수) 14:00~16:50
- 장 소 : 정부대전청사 1동 203호
- 참석위원 : 이재운, 김건수, 유재춘, 이승용, 이영식, 진상철
- 회의안건 : 사적 주변 등 현상변경 허가 심의 30건
- 회의결과 : 원안가결 6건, 조건부가결 6건, 부결 14건, 보류 4건

다. 처리내용

건 명	내 용	결 과																																																								
1. 남한산성 및 남한산성 행궁 주변 자연형하천 조성	○ 위치 : 경기도 광주시 남한산성면 산성리 1199-7번지 외 12필지(문화재구역으로부터 15m 이격/1, 2구역)	○ 원안가결																																																								
	○ 사업내용																																																									
	<table border="1"> <thead> <tr> <th>공종</th> <th>단위</th> <th>규격</th> <th>수량</th> </tr> </thead> <tbody> <tr> <td>찰쌓기(우안)</td> <td>m</td> <td>평균 H=1.74m</td> <td>70.8</td> </tr> <tr> <td>찰쌓기(좌안)</td> <td>m</td> <td>평균 H=1.59m</td> <td>76.8</td> </tr> <tr> <td>돌쌓기</td> <td>m</td> <td>평균 H=1.21m</td> <td>7.3</td> </tr> <tr> <td>돌쌓기(화단)</td> <td>m</td> <td>평균 H=1.32m</td> <td>20.0</td> </tr> <tr> <td>직선도로경계석 설치</td> <td>m</td> <td>150×150×1,000</td> <td>178.5</td> </tr> <tr> <td>곡선도로경계석 설치</td> <td>m</td> <td>150×150×1,000</td> <td>9.42</td> </tr> <tr> <td>곡선도로경계석 설치</td> <td>m</td> <td>150×150×1,000</td> <td>18.84</td> </tr> <tr> <td>보도블럭 설치</td> <td>m²</td> <td>T=0.06m</td> <td>75.0</td> </tr> <tr> <td>사고석 설치</td> <td>m²</td> <td>100×100×100</td> <td>18.5</td> </tr> <tr> <td>흙콘크리트 포장</td> <td>m²</td> <td>T=0.3m</td> <td>255.0</td> </tr> <tr> <td>보행매트 설치</td> <td>m</td> <td>B=0.8m</td> <td>72.3</td> </tr> <tr> <td>조립식PC암거 설치</td> <td>m</td> <td>2,000×1,000</td> <td>2.0</td> </tr> <tr> <td>가드레일 설치</td> <td>m</td> <td>옹벽용</td> <td>4</td> </tr> </tbody> </table>		공종	단위	규격	수량	찰쌓기(우안)	m	평균 H=1.74m	70.8	찰쌓기(좌안)	m	평균 H=1.59m	76.8	돌쌓기	m	평균 H=1.21m	7.3	돌쌓기(화단)	m	평균 H=1.32m	20.0	직선도로경계석 설치	m	150×150×1,000	178.5	곡선도로경계석 설치	m	150×150×1,000	9.42	곡선도로경계석 설치	m	150×150×1,000	18.84	보도블럭 설치	m ²	T=0.06m	75.0	사고석 설치	m ²	100×100×100	18.5	흙콘크리트 포장	m ²	T=0.3m	255.0	보행매트 설치	m	B=0.8m	72.3	조립식PC암거 설치	m	2,000×1,000	2.0	가드레일 설치	m	옹벽용	4
	공종		단위	규격	수량																																																					
	찰쌓기(우안)		m	평균 H=1.74m	70.8																																																					
	찰쌓기(좌안)		m	평균 H=1.59m	76.8																																																					
	돌쌓기		m	평균 H=1.21m	7.3																																																					
	돌쌓기(화단)		m	평균 H=1.32m	20.0																																																					
	직선도로경계석 설치		m	150×150×1,000	178.5																																																					
	곡선도로경계석 설치		m	150×150×1,000	9.42																																																					
	곡선도로경계석 설치		m	150×150×1,000	18.84																																																					
	보도블럭 설치		m ²	T=0.06m	75.0																																																					
	사고석 설치		m ²	100×100×100	18.5																																																					
	흙콘크리트 포장		m ²	T=0.3m	255.0																																																					
	보행매트 설치		m	B=0.8m	72.3																																																					
조립식PC암거 설치	m	2,000×1,000	2.0																																																							
가드레일 설치	m	옹벽용	4																																																							

건 명	내 용				결 과																																										
	<table border="1"> <thead> <tr> <th>공종</th> <th>단위</th> <th>규격</th> <th>수량</th> </tr> </thead> <tbody> <tr> <td>얕은벽 설치</td> <td>m</td> <td>H=0.4m</td> <td>13.5</td> </tr> <tr> <td>디자인형울타리 설치</td> <td>m</td> <td>1,500×1,200</td> <td>69.0</td> </tr> <tr> <td>디자인형울타리 설치</td> <td>m</td> <td>1,995×1,500</td> <td>52.0</td> </tr> <tr> <td>목교 설치</td> <td>EA</td> <td>5.5×1.8m×1.35m</td> <td>1</td> </tr> <tr> <td>느티나무 식재</td> <td>주</td> <td>H=5.0m</td> <td>1</td> </tr> <tr> <td>단풍나무 식재</td> <td>주</td> <td>H=4.0m</td> <td>2</td> </tr> <tr> <td>대나무 식재</td> <td>주</td> <td>H=3.5m</td> <td>40</td> </tr> <tr> <td>귀퉁나무 식재</td> <td>주</td> <td>H=1.0m</td> <td>120</td> </tr> <tr> <td>철쭉 식재</td> <td>주</td> <td>H=0.8m</td> <td>100</td> </tr> <tr> <td>꽃잔디 식재</td> <td>주</td> <td>3치</td> <td>288</td> </tr> </tbody> </table>	공종	단위	규격	수량	얕은벽 설치	m	H=0.4m	13.5	디자인형울타리 설치	m	1,500×1,200	69.0	디자인형울타리 설치	m	1,995×1,500	52.0	목교 설치	EA	5.5×1.8m×1.35m	1	느티나무 식재	주	H=5.0m	1	단풍나무 식재	주	H=4.0m	2	대나무 식재	주	H=3.5m	40	귀퉁나무 식재	주	H=1.0m	120	철쭉 식재	주	H=0.8m	100	꽃잔디 식재	주	3치	288		
공종	단위	규격	수량																																												
얕은벽 설치	m	H=0.4m	13.5																																												
디자인형울타리 설치	m	1,500×1,200	69.0																																												
디자인형울타리 설치	m	1,995×1,500	52.0																																												
목교 설치	EA	5.5×1.8m×1.35m	1																																												
느티나무 식재	주	H=5.0m	1																																												
단풍나무 식재	주	H=4.0m	2																																												
대나무 식재	주	H=3.5m	40																																												
귀퉁나무 식재	주	H=1.0m	120																																												
철쭉 식재	주	H=0.8m	100																																												
꽃잔디 식재	주	3치	288																																												
<p>2. 연천 전곡리 유적 주변 공동주택 신축</p>	<p>○ 위치 : 경기도 연천군 전곡읍 전곡리 551번지(문화재구역으로부터 183m 이격/6구역)</p> <p>○ 사업내용</p> <ul style="list-style-type: none"> - 건축부지 : 49,846.8㎡ - 지역지구 : 제1종일반주거지역 - 건축면적 : 8,168.76㎡ - 연면적 : 136,466.51㎡ - 규모 : 지하1층/지상14층~지상27층 - 세대수 : 829세대/10개동 - 구조 : 철근콘크리트 - 최고높이 : 역사문화환경구역 56.65m(14~18층), 그 외지역 83.25m(15~27층) 			<p>○ 부결</p> <ul style="list-style-type: none"> - 도시계획 중 상향 시 재검토 																																											
<p>3. 대구 경상감영지 주변 주상복합 신축</p>	<p>○ 위치 : 대구시 중구 동성로 65-10(동성로 1가) 외 36필지(매장문화재 유존지역)(문화재구역으로부터 170m 이격/3구역)</p> <p>○ 사업내용</p> <ul style="list-style-type: none"> - 용도 : 공동주택(181세대), 근린생활시설 - 구조 : 철근콘크리트조 - 건축규모 : 지하4층, 지상 25층(최고높이 : 84.25m) 2개동 - 대지면적 : 3,590.80㎡ - 건축면적 : 1,971.279㎡ - 연면적 : 31,739.8623㎡ (지상: 21,490.8870㎡, 지하: 10,248.9753㎡) - 건폐율 : 55.36% - 용적률 : 599.80% 			<p>○ 보류</p> <ul style="list-style-type: none"> - 현지조사 후 재검토 																																											

건 명	내 용	결 과				
4. 진주성 주변 진주대첩광장 조성	<ul style="list-style-type: none"> ○ 위치 : 경남 진주시 본성동 일원(진주성 축석문 앞)(문화재구역과 연접/3구역) - 매장문화재 유존지역(매장문화재 발견신고지) ○ 사업내용 - 용도 : 공원시설(지상 : 역사공원, 지하 : 다용도 이용시설 및 지하주차장) - 구조 : 철근콘크리트조 - 계획면적 : 19,870㎡ <table border="1" style="width: 100%; border-collapse: collapse;"> <tr> <td style="text-align: center;">역사공원(지상부)</td> </tr> <tr> <td>· 녹지 및 식재공간(밭갈유구 포함) : 10,093㎡ · 투어센터(종합안내소 및 전시실) : 118.69㎡(높이 6.5m) · 석성유구 보존전시 / 유구재현(마운딩 및 기단) / 유구안내판 · 공원이용시설[수경시설 3개소 / 데크시설 (탐방브릿지, 전망, 휴게데크)/ 이용편의시설 (파고라, 벤치, 앉음벽)]</td> </tr> <tr> <td style="text-align: center;">다용도 이용시설 및 지하주차장(지하부)</td> </tr> <tr> <td>· 지하층 총연면적 : 6,411.03 ㎡ (지하 1층) - 주차장 155대(5,183.51 ㎡) / 설비공간(557.11㎡) / 홀 및 다용도이용이설 (670.41㎡)</td> </tr> </table> <ul style="list-style-type: none"> ○ 사업비 : 980억원(균특전환 190, 도비 57 시비 733/보상비(시비) 600억원 포함) 	역사공원(지상부)	· 녹지 및 식재공간(밭갈유구 포함) : 10,093㎡ · 투어센터(종합안내소 및 전시실) : 118.69㎡(높이 6.5m) · 석성유구 보존전시 / 유구재현(마운딩 및 기단) / 유구안내판 · 공원이용시설[수경시설 3개소 / 데크시설 (탐방브릿지, 전망, 휴게데크)/ 이용편의시설 (파고라, 벤치, 앉음벽)]	다용도 이용시설 및 지하주차장(지하부)	· 지하층 총연면적 : 6,411.03 ㎡ (지하 1층) - 주차장 155대(5,183.51 ㎡) / 설비공간(557.11㎡) / 홀 및 다용도이용이설 (670.41㎡)	<ul style="list-style-type: none"> ○ 보류 - 현지조사 후 재검토
역사공원(지상부)						
· 녹지 및 식재공간(밭갈유구 포함) : 10,093㎡ · 투어센터(종합안내소 및 전시실) : 118.69㎡(높이 6.5m) · 석성유구 보존전시 / 유구재현(마운딩 및 기단) / 유구안내판 · 공원이용시설[수경시설 3개소 / 데크시설 (탐방브릿지, 전망, 휴게데크)/ 이용편의시설 (파고라, 벤치, 앉음벽)]						
다용도 이용시설 및 지하주차장(지하부)						
· 지하층 총연면적 : 6,411.03 ㎡ (지하 1층) - 주차장 155대(5,183.51 ㎡) / 설비공간(557.11㎡) / 홀 및 다용도이용이설 (670.41㎡)						
5. 화성 용릉과 건릉 주변 제2종근린생활 시설(제조업소) 부지조성 및 신축	<ul style="list-style-type: none"> ○ 위치 : 경기도 화성시 안녕동 180-764(문화재구역 으로부터 218m 이격/3구역) ○ 사업내용 - 용도 : 제2종근린생활시설(제조업소) - 건축규모 : 지상2층, 1개동 - 연면적 : 390㎡(용적률 37.07% / 법정 100%이하) - 최고높이 : 10.7m - 절성토량 : 절토량(1107.13㎡), 성토량(111㎡) 	<ul style="list-style-type: none"> ○ 부결 - 문화재 역사문화환경 저해 우려 				
6. 남양주 홍릉과 유릉 주변 주상 복합 (아파트 및 근린생활시설) 신축	<ul style="list-style-type: none"> ○ 위치 : 경기도 남양주시 금곡동 406-13번지 외 7 필지(문화재구역으로부터 약 112m 이격 /5구역) ○ 사업내용 - 대지면적 : 1,921.94㎡ - 건축면적 : 1,418.07㎡ - 연면적 : 26,885.34㎡ - 건물높이 : 67.13m - 건물규모 : 지상20층, 지하7층 - 건물구조 : 철근콘크리트 	<ul style="list-style-type: none"> ○ 부결 - 문화재 역사문화환경 저해 우려 				

건 명	내 용	결 과
7. 김포 장릉 주변 공동주택단지 조성	<ul style="list-style-type: none"> ○ 위치 : 경기도 김포시 풍무동 산141-23번지 일원 (현 김포공원묘지)(문화재구역으로부터 30m 이격/2, 3구역) ○ 사업내용 <ul style="list-style-type: none"> - 대지면적 : 86,517.20㎡ - 연면적 : 262,711.1㎡ - 용적율 : (1단지) 190.80%, (2단지) 227.12% - 최고높이 : (1단지) 68.4m, (2단지) 68.4m - 세대수 : 1,640세대 	<ul style="list-style-type: none"> ○ 부결 - 문화재 역사문화환경 저해 우려
8. 파주 삼릉 주변 단독주택 단지 조성	<ul style="list-style-type: none"> ○ 위치 : 경기도 파주시 조리읍 장곡리 산54-14 외 5 필지(문화재구역으로부터 110m 이격/1구역) ○ 사업내용 <ul style="list-style-type: none"> - 대지면적 : 건축 15,830㎡, 도로 2,652㎡ - 건축면적(연면적) : 4,366.4㎡(4,366.4㎡) - 최고높이 : 5.8m(지상1층) - 건축규모 : 주택 44동, RC조 - 절성토량 : 절토 11,777.75㎡, 성토 6,036.24㎡ 	<ul style="list-style-type: none"> ○ 보류 - 세부사항에 대한 설계 보완 후 재검토
9. 종묘 주변 근린생활시설 신축	<ul style="list-style-type: none"> ○ 위치 : 서울시 종로구 봉익동 60(문화재구역으로부 터 40m 이격/3구역) ○ 사업내용 <ul style="list-style-type: none"> - 용도 : 제1종 근린생활시설 - 지역지구 : 일반상업지역, 제1종 지구단위계획구역 (종로) - 구조/규모 : 철근콘크리트조(지하1층), 철골조(지상 5층) - 연면적 : 325.80㎡(용적률 385.74% / 법정450%이하) - 최고높이 : 16.9m (평지붕) * 9차 소위원회 : 19.8m(경사지붕), 부결 - 외장재 : 복층유리커튼월 + 화강석 마감 	<ul style="list-style-type: none"> ○ 부결 - 문화재 역사문화환경 저해 우려
10. 화성 용릉과 건릉 주변 제2종근린 생활시설(사무소) 부지조성 및 신축	<ul style="list-style-type: none"> ○ 위치 : 경기도 화성시 안녕동 180-375(문화재구역 으로부터 495m 이격/7구역) ○ 사업내용 <ul style="list-style-type: none"> - 용도 : 제2종근린생활시설(사무소) - 건축규모 : 지하1층~지상1층, 1개동 - 연면적 : 70㎡(용적률 19.72% / 법정 100%이하) - 최고높이 : 9.7m - 절토량 : 851.36㎡ 	<ul style="list-style-type: none"> ○ 부결 - 문화재 역사문화환경 저해 우려

건 명	내 용	결 과																					
11. 화성 용릉과 건릉 주변 단독주택 신축(허가사항 변경허가)	<p>○ 위치 : 경기도 화성시 배양동 69-647, 69-684(문화재구역으로부터 49.7m 이격/1구역)</p> <p>○ 사업내용 : 69-684번지 사업내용 변경(※ 69-647는 변경없음)</p> <table border="1" data-bbox="454 421 1109 806"> <thead> <tr> <th>구분</th> <th>금회(변경신청)</th> <th>비고</th> </tr> </thead> <tbody> <tr> <td>부지면적</td> <td>2,402㎡</td> <td></td> </tr> <tr> <td>건축면적(연면적)</td> <td>258.77㎡(213.88㎡)</td> <td>전체면적</td> </tr> <tr> <td></td> <td>170.90㎡(124.01㎡)</td> <td>69-684번지</td> </tr> <tr> <td>최고높이</td> <td>4.0m</td> <td></td> </tr> <tr> <td>보강토옹벽(추가)</td> <td>51m(H 0.5~3.0m)</td> <td>(공통) 76.0m(H 0.6~5.0m)</td> </tr> <tr> <td>절성토(추가)</td> <td>절토 : 45.9㎡ 성토 : 119.74㎡</td> <td></td> </tr> </tbody> </table>	구분	금회(변경신청)	비고	부지면적	2,402㎡		건축면적(연면적)	258.77㎡(213.88㎡)	전체면적		170.90㎡(124.01㎡)	69-684번지	최고높이	4.0m		보강토옹벽(추가)	51m(H 0.5~3.0m)	(공통) 76.0m(H 0.6~5.0m)	절성토(추가)	절토 : 45.9㎡ 성토 : 119.74㎡		<p>○ 부결</p> <p>- 문화재 역사문화환경 저해 우려</p>
구분	금회(변경신청)	비고																					
부지면적	2,402㎡																						
건축면적(연면적)	258.77㎡(213.88㎡)	전체면적																					
	170.90㎡(124.01㎡)	69-684번지																					
최고높이	4.0m																						
보강토옹벽(추가)	51m(H 0.5~3.0m)	(공통) 76.0m(H 0.6~5.0m)																					
절성토(추가)	절토 : 45.9㎡ 성토 : 119.74㎡																						
12. 화성 용릉과 건릉 주변 근린생활시설 신축	<p>○ 위치 : 경기도 화성시 안녕동 188-404 외 1필지 (문화재구역으로부터 109m 이격/1구역)</p> <p>○ 사업내용</p> <ul style="list-style-type: none"> - 대지면적 : 1,115㎡ - 건축면적(연면적) : 211.2㎡(422.4) - 건축규모 : 근린생활시설(1동), 지상2층, 평지붕(최고높이 7m) - 절·성토 : (절토) 925.7㎡(최대 절토높이 1.2m) - 진입도로 : 174㎡(29×6m) 	<p>○ 원안가결</p>																					
13. 화성 용릉과 건릉 주변 근린생활시설 신축	<p>○ 위치 : 경기도 화성시 안녕동 188-404 외 1필지 (문화재구역으로부터 109m 이격/1구역)</p> <p>○ 사업내용</p> <ul style="list-style-type: none"> - 대지면적 : 945㎡ - 건축면적(연면적) : 211.2㎡(422.4) - 건축규모 : 근린생활시설(1동), 지상2층, 평지붕(최고높이 7m) - 최대 절토높이 : 0.7m 	<p>○ 원안가결</p>																					
14. 여수 충민사 주변 연립주택 신축	<p>○ 위치 : 전남 여수시 덕충동 산133 외(문화재구역으로부터 180m 이격/3, 4구역)</p> <p>○ 사업내용</p> <table border="1" data-bbox="454 1581 1109 1971"> <thead> <tr> <th>구분</th> <th>금회</th> </tr> </thead> <tbody> <tr> <td>대지면적</td> <td>14,525㎡</td> </tr> <tr> <td>지역지구</td> <td>자연녹지, 역사문화환경보존지역, 문화재 보존영향 검토 대상 구역</td> </tr> <tr> <td>건축면적</td> <td>1,467.8㎡</td> </tr> <tr> <td>연 면 적</td> <td>5,840.1㎡</td> </tr> <tr> <td>규 모</td> <td>지하1층~지상4층(3개동/40세대)</td> </tr> <tr> <td>구 조</td> <td>철근콘크리트</td> </tr> <tr> <td>최고높이</td> <td>16.45m</td> </tr> </tbody> </table>	구분	금회	대지면적	14,525㎡	지역지구	자연녹지, 역사문화환경보존지역, 문화재 보존영향 검토 대상 구역	건축면적	1,467.8㎡	연 면 적	5,840.1㎡	규 모	지하1층~지상4층(3개동/40세대)	구 조	철근콘크리트	최고높이	16.45m	<p>○ 조건부가결</p> <p>- 건축 배치, 규모 등에 대하여 관계전문가 자문을 받아 추진</p>					
구분	금회																						
대지면적	14,525㎡																						
지역지구	자연녹지, 역사문화환경보존지역, 문화재 보존영향 검토 대상 구역																						
건축면적	1,467.8㎡																						
연 면 적	5,840.1㎡																						
규 모	지하1층~지상4층(3개동/40세대)																						
구 조	철근콘크리트																						
최고높이	16.45m																						

건 명	내 용	결 과																		
15. 여수 석보 주변 건축물(근린생활시설) 신축	<ul style="list-style-type: none"> ○ 위치 : 전남 여주시 여천동 676-2(문화재구역으로부터 4m 이격/1구역) ○ 사업내용 <ul style="list-style-type: none"> - 규모 : 1동(지상2층) / 지상 1층 소매점 / 지상 2층 사무소 - 건축면적 : 288㎡ / 연면적 : 406.62㎡ / 최고높이 : 7.9m 	<ul style="list-style-type: none"> ○ 부결 - 문화재 역사문화환경 저해 우려 																		
16. 경주 나정 주변 단독주택 신축	<ul style="list-style-type: none"> ○ 위치 : 경북 경주시 탑동 465-2, 463-3, 466-6 (문화재구역으로부터 30m 이격/1구역) ○ 사업내용 <ul style="list-style-type: none"> - 건축공사 <ul style="list-style-type: none"> · 건축면적/연면적 : 99.42㎡/99.42㎡ · 건축규모 : 지상 1층 1동 · 건축구조 : 일반목구조 · 건축용도 : 단독주택 · 최고높이 : 6.93m - 토목공사 <ul style="list-style-type: none"> · 토공 : 성토 170.15㎡ · 배수공 : PE이중벽관(Ø300), L=46m, 우수받이 4개소 · 구조물공 : 석축 찰쌓기 7㎡, 석축 기초 및 천단 13m · 포장공 : 콘크리트 포장 44㎡ 	<ul style="list-style-type: none"> ○ 부결 - 문화재 역사문화환경 저해 우려 																		
17. 청주 정북동 토성 주변 농막 설치	<ul style="list-style-type: none"> ○ 위치 : 충북 청주시 청원구 정삼동 219(답)(문화재 보호구역으로부터 약 250m 이격/1구역) ○ 사업내용 : 가설건축물(농막 컨테이너) 설치 <table border="1" data-bbox="456 1256 1110 1429" style="width: 100%; border-collapse: collapse; text-align: center;"> <thead> <tr> <th style="width: 33%;">구분</th> <th style="width: 33%;">당초</th> <th style="width: 33%;">변경</th> </tr> </thead> <tbody> <tr> <td>대지면적</td> <td>2,182㎡</td> <td>좌동</td> </tr> <tr> <td>농막설치 면적</td> <td>18㎡(6m × 3m)</td> <td>좌동</td> </tr> <tr> <td>기 타</td> <td>1.5m 성토(260평)</td> <td>0.9m 성토(260평)</td> </tr> </tbody> </table>	구분	당초	변경	대지면적	2,182㎡	좌동	농막설치 면적	18㎡(6m × 3m)	좌동	기 타	1.5m 성토(260평)	0.9m 성토(260평)	<ul style="list-style-type: none"> ○ 조건부가결 - 2년마다 문화재위원회 재검토 						
구분	당초	변경																		
대지면적	2,182㎡	좌동																		
농막설치 면적	18㎡(6m × 3m)	좌동																		
기 타	1.5m 성토(260평)	0.9m 성토(260평)																		
18. 충주 누암리 고분군 주변 단독주택 신축	<ul style="list-style-type: none"> ○ 위치 : 충북 충주시 중앙탑면 누암리 244-2번지 (문화재구역으로부터 약 220m 이격/1구역) ○ 사업내용 : 단독주택 신축 및 부지조성 <table border="1" data-bbox="456 1563 1110 1823" style="width: 100%; border-collapse: collapse; text-align: center;"> <thead> <tr> <th style="width: 33%;">구분</th> <th style="width: 33%;">당초</th> <th style="width: 33%;">변경</th> </tr> </thead> <tbody> <tr> <td>대지면적</td> <td>1,506㎡</td> <td>동일</td> </tr> <tr> <td>사업부지 면적</td> <td>356㎡</td> <td>동일</td> </tr> <tr> <td>건축면적(연면적)</td> <td>30.44㎡(23.73㎡)</td> <td>동일</td> </tr> <tr> <td>층수/높이</td> <td>1층/4.7m</td> <td>1층/3.2m</td> </tr> <tr> <td>구조</td> <td>경량철골구조</td> <td>동일</td> </tr> </tbody> </table>	구분	당초	변경	대지면적	1,506㎡	동일	사업부지 면적	356㎡	동일	건축면적(연면적)	30.44㎡(23.73㎡)	동일	층수/높이	1층/4.7m	1층/3.2m	구조	경량철골구조	동일	<ul style="list-style-type: none"> ○ 조건부가결 - 차폐를 위한 수목 식재 실시
구분	당초	변경																		
대지면적	1,506㎡	동일																		
사업부지 면적	356㎡	동일																		
건축면적(연면적)	30.44㎡(23.73㎡)	동일																		
층수/높이	1층/4.7m	1층/3.2m																		
구조	경량철골구조	동일																		

건 명	내 용	결 과
19. 서울 선농단 주변 다세대주택 신축	<ul style="list-style-type: none"> ○ 위치 : 서울시 동대문구 용두동 138-50번지(문화재 구역으로부터 41m 이격/3구역) ○ 사업내용 <ul style="list-style-type: none"> - 대지면적 : 473㎡ - 건축면적(연면적) : 211.68㎡(940.96㎡) - 구조 : 철근콘크리트벽식 구조 - 층수(지붕형태/최고높이) : 7층(평지붕/23m) 	<ul style="list-style-type: none"> ○ 부결 <ul style="list-style-type: none"> - 문화재 역사문화환경 저해 우려
20. 서울 한양도성 주변 근린생활시설 및 다가구주택 신축	<ul style="list-style-type: none"> ○ 위치 : 서울시 종로구 행촌동 171-86(문화재보호구역으로부터 6m 이격) ○ 사업내용 <ul style="list-style-type: none"> - 대지면적 : 131㎡ - 건축면적(연면적) : 77.17㎡(307.81㎡) - 규모(최고높이) : 지하1층, 지상4층(14.5m) 	<ul style="list-style-type: none"> ○ 보류 <ul style="list-style-type: none"> - 현지조사 후 재검토
21. 이천 설봉산성 주변 노유자시설 (요양원) 신축	<ul style="list-style-type: none"> ○ 위치 : 경기도 인천시 사읍동 산22-24번지 외 1필지(문화재구역으로부터 약 440m 이격/1구역) ○ 사업내용 <ul style="list-style-type: none"> - 사업면적 : 4,700㎡ - 건축면적 / 연면적 : 931.20㎡ / 5,080.45㎡ - 최고높이 : 29.8m - 규모 : 지하1층 / 지상4층 - L형 옹벽 설치(H=0.0~4.9m) : 235m <ul style="list-style-type: none"> · 1호 옹벽(H=4.9m) 25m, (요양원 앞) · 2호 옹벽(H=0~4.9m) 87m(2단(4.9m+4.9m) 62m) (2단 옹벽 위 절토 법면(H=5m) 생성(요양원 뒤 하단)) · 3호 옹벽(H=2.0m) 51m 옹벽 위 절토 법면(H=5m) 2단 생성 - 성토량/절토량 : 0㎡ / 15,429㎡ - 수목벌채 : 소나무외 7종 274주, 72.20㎡ 	<ul style="list-style-type: none"> ○ 부결 <ul style="list-style-type: none"> - 문화재 역사문화환경 저해 우려
22. 광주 조선백자 요지 주변 단독주택 신축	<ul style="list-style-type: none"> ○ 위치 : 경기도 광주시 초월읍 무갑리 25-5, 23-3, 23-7번지(문화재구역으로부터 134m 이격 /1구역) ○ 사업내용 <ul style="list-style-type: none"> - 신청면적 : 총 655㎡(도로 3㎡ 포함) - 건축면적 / 연면적 : 138.89㎡ / 138.89㎡ - 규 모 : 1동, 지상 2층 - 최고높이 : 8.7m(경사지붕) - 구 조 : 조적조 - 옹벽설치 : 콘크리트 옹벽(H=1.0) 23.5m, 보강토옹벽(H=0.5~3.5m) 56m 	<ul style="list-style-type: none"> ○ 부결 <ul style="list-style-type: none"> - 문화재 역사문화환경 저해 우려

건 명	내 용	결 과
23. 광주 조선백자 요지 주변 단독주택(2개동) 신축	<ul style="list-style-type: none"> ○ 위치 : 경기도 광주시 퇴촌면 우산리 260-1(문화재 구역으로부터 25m 이격/1구역) ○ 사업내용 <ul style="list-style-type: none"> - 신청면적 : 911㎡(도로면적 포함) - 지목 : 답 - 건축면적 : 총 290.05㎡(2개동) <ul style="list-style-type: none"> · 이창규 151.95㎡(1동) · 최희수 138.55㎡(1동) - 연면적 : 총 384.74㎡(2개동) <ul style="list-style-type: none"> · 이창규 196.22㎡(1동) · 최희수 188.52㎡(1동) - 규모 : 지상2층 - 절·성토 : 보강토옹벽 0.5~3.0m, L=33m - 구조 : 철근콘크리트 - 최고높이 : 이창규 7.8m, 최희수 7.8m 	<ul style="list-style-type: none"> ○ 조건부가결 - 차폐 식재 실시
24. 파주 혜음원지 주변 단독주택 신축	<ul style="list-style-type: none"> ○ 위치 : 경기도 파주시 광탄면 용미리 250-2(문화재 보호구역으로부터 약 50m 이격/1구역) ○ 사업내용 <ul style="list-style-type: none"> - 건축면적 : 58.42㎡ - 연면적 : 58.42㎡ - 건축규모 : 지상 1층(1동) - 최고높이 : 5.0m(경사지붕) - 구조 : 일반철골조/판넬 	<ul style="list-style-type: none"> ○ 원안가결
25. 화성 마하리 고분군 주변 근층사육사 신축	<ul style="list-style-type: none"> ○ 위치 : 경기도 화성시 정남면 관항리 534-5번지(문화재구역으로부터 380m 이격/3구역, 공통사항) ○ 사업내용 <ul style="list-style-type: none"> - 신청목적 : 식용곤충(갈색거저리, 흰점박이꽃무지) 사육·판매 - 신청면적 : 4,628.0㎡ - 건축면적/연면적 : 362.00㎡/362.00㎡ - 규모 : 1동, 지상1층 - 최고높이 : 8.2m - 구조 : 일반철골구조 	<ul style="list-style-type: none"> ○ 원안가결
26. 강화산성 주변 단독주택 신축	<ul style="list-style-type: none"> ○ 위치 : 인천시 강화군 강화읍 국화리 272-39(문화재보호구역으로부터 약 430m 이격/1구역) ○ 사업내용 <ul style="list-style-type: none"> - 신청면적 : 880㎡ - 건축면적 : 172.48㎡ - 연면적 : 172.48㎡ - 건축규모 : 지상1 층(1동) - 최고높이 : 7.8m(경사지붕) - 구조 : 일반철골조/판넬 - 비고 : 기간 만료로 건축규모 변경하여 재신청 	<ul style="list-style-type: none"> ○ 부결 - 문화재 역사문화환경 저해 우려

건 명	내 용	결 과																								
27. 강화산성 주변 제1종근린생활시설(휴게음식점) 신축(허가사항 변경허가)	<p>○ 위치 : 인천시 강화군 강화읍 신문리 627-2(문화재 구역으로부터 약 8m 이격/1구역)</p> <p>○ 사업내용</p> <table border="1" data-bbox="454 383 1109 770"> <thead> <tr> <th>구분</th> <th>당초 허가사항</th> <th>금회 변경신청(4차)</th> </tr> </thead> <tbody> <tr> <td>신청면적</td> <td>338㎡</td> <td>338㎡</td> </tr> <tr> <td>용도</td> <td>제1종근린생활시설 (휴게음식점)</td> <td>제1종근린생활시설 (휴게음식점)</td> </tr> <tr> <td>건축면적</td> <td>91.83㎡</td> <td>120.00㎡(증 28.17㎡)</td> </tr> <tr> <td>연면적</td> <td>89.19㎡</td> <td>240.00㎡(증 150.81㎡)</td> </tr> <tr> <td>건축규모</td> <td>지상 1층(총 1동)</td> <td>지상 2층(1동)</td> </tr> <tr> <td>최고높이</td> <td>5.4m(경사지붕 4/10)</td> <td>7.9m(경사지붕 6/10)</td> </tr> <tr> <td>구조</td> <td>경량철골구조</td> <td>좌 동</td> </tr> </tbody> </table>	구분	당초 허가사항	금회 변경신청(4차)	신청면적	338㎡	338㎡	용도	제1종근린생활시설 (휴게음식점)	제1종근린생활시설 (휴게음식점)	건축면적	91.83㎡	120.00㎡(증 28.17㎡)	연면적	89.19㎡	240.00㎡(증 150.81㎡)	건축규모	지상 1층(총 1동)	지상 2층(1동)	최고높이	5.4m(경사지붕 4/10)	7.9m(경사지붕 6/10)	구조	경량철골구조	좌 동	<p>○ 부결</p> <p>- 문화재 역사문화환경 저해 우려</p>
구분	당초 허가사항	금회 변경신청(4차)																								
신청면적	338㎡	338㎡																								
용도	제1종근린생활시설 (휴게음식점)	제1종근린생활시설 (휴게음식점)																								
건축면적	91.83㎡	120.00㎡(증 28.17㎡)																								
연면적	89.19㎡	240.00㎡(증 150.81㎡)																								
건축규모	지상 1층(총 1동)	지상 2층(1동)																								
최고높이	5.4m(경사지붕 4/10)	7.9m(경사지붕 6/10)																								
구조	경량철골구조	좌 동																								
28. 익산 쌍릉 주변 골프연습장 신축 및 진입도로 개설	<p>○ 위치 : 전북 익산시 석왕동 158-1번지 외 15필지 (문화재구역으로부터 320m 이격/2구역)</p> <p>○ 신청내용</p> <ul style="list-style-type: none"> - 대지면적 : 472,13㎡ / 도로 : 844㎡(폭 8m) - 건축물 : 건축면적 763.8㎡, 연면적 763.8㎡, 건축높이 4.1m(허용높이 8m 이하) * 1동 골프연습장 571.8㎡, 1동 휴게음식점 192㎡ - 아스콘포장 : 2,655㎡ / L형 옹벽 H=2.5m, L=186m - 수목식재 : 메타스퀘이아(65주, H=6m), 왕벚나무(105주, H=2.5m) <p>○ 보완사항</p> <ul style="list-style-type: none"> - 소음 방지 대책 : 타석 내부에 방음재를 설치하여 타구의 소음을 최소화 - 수목 식재 계획 : 타석 좌우 경계에 메타스퀘이아(H6.0m, 7m간격, 65주) 식재, 메타스퀘이아 사이에 왕벚나무(H2.5m, 7m간격, 65주)를 교호 식재 및 주차장 부지 주변에 왕벚나무 40주를 추가 식재 <table border="1" data-bbox="454 1435 1109 1639"> <thead> <tr> <th>구분</th> <th>보완 전</th> <th>보완 후</th> </tr> </thead> <tbody> <tr> <td>소음 방지 대책</td> <td>수목 식재</td> <td>수목 식재 + 타석 내부에 방음재 설치</td> </tr> <tr> <td>수목 식재 계획</td> <td>타석 주변 70주 식재</td> <td>타석 주변 130주 식재 + 주차장 주변 40주 식재</td> </tr> </tbody> </table>	구분	보완 전	보완 후	소음 방지 대책	수목 식재	수목 식재 + 타석 내부에 방음재 설치	수목 식재 계획	타석 주변 70주 식재	타석 주변 130주 식재 + 주차장 주변 40주 식재	<p>○ 조건부가결</p> <p>- 전통수종으로 수종 변경 등 식재 계획 수정</p>															
구분	보완 전	보완 후																								
소음 방지 대책	수목 식재	수목 식재 + 타석 내부에 방음재 설치																								
수목 식재 계획	타석 주변 70주 식재	타석 주변 130주 식재 + 주차장 주변 40주 식재																								

건 명	내 용	결 과										
<p>29. 공주 석장리 유적 주변 대지(주택 단지) 조성</p>	<p>○ 위치 : 충남 공주시 석장리동 26-2, 산7-1(문화재 구역으로부터 405m 이격/1, 3구역)</p> <p>○ 신청내용(총 대지면적 11,272㎡)</p> <ul style="list-style-type: none"> - 기 허가사항에서 대지 높이를 2~3m 높이고 최하단 자연석 쌓기를 보강토 옹벽으로 변경 - 건축면적은 동일하되 건물위치의 일부 변경과 방향회전 있음 - 지봉선에 맞춰 표현한 건축 배치도를 건축물 외복 중심선에 맞춰 표현 - 부지조성 : 주택 19동(각동 연면적 98.04㎡) <ul style="list-style-type: none"> · 대지 최고높이 5.5m · 최하단 보강토 옹벽 · 최상부 녹생토 사면 (완만하게 조성) · 보강토 옹벽 269m(높이 0~4.5m) · 석축 326m(높이 2m) <p>< 토목(변경 전·후 비교표) ></p> <table border="1" data-bbox="456 880 1107 1081"> <thead> <tr> <th>구분</th> <th>재신청('20.7.28.)</th> </tr> </thead> <tbody> <tr> <td>비탈면 처리</td> <td>일부 보강토옹벽 변경(H=0m~4.5m, L=269m) 일부 자연석 쌓기 조치(H=2.0m, L=326m)</td> </tr> <tr> <td>부지 계획고</td> <td>기 허가보다 2~3m 높아짐 (기존 지반에서 4~5m 높아짐)</td> </tr> </tbody> </table>	구분	재신청('20.7.28.)	비탈면 처리	일부 보강토옹벽 변경(H=0m~4.5m, L=269m) 일부 자연석 쌓기 조치(H=2.0m, L=326m)	부지 계획고	기 허가보다 2~3m 높아짐 (기존 지반에서 4~5m 높아짐)	<p>○ 원안가결</p>				
구분	재신청('20.7.28.)											
비탈면 처리	일부 보강토옹벽 변경(H=0m~4.5m, L=269m) 일부 자연석 쌓기 조치(H=2.0m, L=326m)											
부지 계획고	기 허가보다 2~3m 높아짐 (기존 지반에서 4~5m 높아짐)											
<p>30. 울산 경상좌도병영성 주변 주택 및 근린생활시설 신축(허가사항 변경허가)</p>	<p>○ 위치 : 울산시 중구 동동 65-1·65-19·65-57번지 (문화재구역과 연결)</p> <p>○ 건축규모 <당초></p> <table border="1" data-bbox="456 1256 1107 1619"> <thead> <tr> <th>구 분</th> <th>기 허가받은 내용</th> </tr> </thead> <tbody> <tr> <td>단독주택</td> <td>· 대지면적: 611.00㎡ · 건축/연면적: 74.25㎡/74.25㎡ · 최고높이/규모: 5.6m/지상1층 · 건축형태: 목구조, 한옥식</td> </tr> <tr> <td>근린생활시설</td> <td>· 대지면적: 309.0㎡ · 건축/연면적: 158.1㎡/304.23㎡ · 최고높이/규모: 7.6m/지상2층 · 건축형태: 철근콘크리트, 경사지붕</td> </tr> </tbody> </table> <p><변경></p> <table border="1" data-bbox="456 1671 1107 2020"> <thead> <tr> <th>구분</th> <th>허가사항 변경(금회)</th> </tr> </thead> <tbody> <tr> <td>근린생활 시설</td> <td>· 대지면적 : 882.00㎡(실사용 882.00㎡) · 건축/연면적 : 284.88㎡/183.78㎡ - 가동(단독주택) : 74.25㎡ - 나동(근생) : 105.51㎡ *필로티 4.02㎡ · 최고높이/규모 : 7.6m/지상 2층(주택 5.6m, 근린생활시설 8.9m) · 건축형태: 한식구조(단독·근생), 경사지붕, 철근콘크리트</td> </tr> </tbody> </table>	구 분	기 허가받은 내용	단독주택	· 대지면적: 611.00㎡ · 건축/연면적: 74.25㎡/74.25㎡ · 최고높이/규모: 5.6m/지상1층 · 건축형태: 목구조, 한옥식	근린생활시설	· 대지면적: 309.0㎡ · 건축/연면적: 158.1㎡/304.23㎡ · 최고높이/규모: 7.6m/지상2층 · 건축형태: 철근콘크리트, 경사지붕	구분	허가사항 변경(금회)	근린생활 시설	· 대지면적 : 882.00㎡(실사용 882.00㎡) · 건축/연면적 : 284.88㎡/183.78㎡ - 가동(단독주택) : 74.25㎡ - 나동(근생) : 105.51㎡ *필로티 4.02㎡ · 최고높이/규모 : 7.6m/지상 2층(주택 5.6m, 근린생활시설 8.9m) · 건축형태: 한식구조(단독·근생), 경사지붕, 철근콘크리트	<p>○ 조건부가결 - 시굴조사 실시</p>
구 분	기 허가받은 내용											
단독주택	· 대지면적: 611.00㎡ · 건축/연면적: 74.25㎡/74.25㎡ · 최고높이/규모: 5.6m/지상1층 · 건축형태: 목구조, 한옥식											
근린생활시설	· 대지면적: 309.0㎡ · 건축/연면적: 158.1㎡/304.23㎡ · 최고높이/규모: 7.6m/지상2층 · 건축형태: 철근콘크리트, 경사지붕											
구분	허가사항 변경(금회)											
근린생활 시설	· 대지면적 : 882.00㎡(실사용 882.00㎡) · 건축/연면적 : 284.88㎡/183.78㎡ - 가동(단독주택) : 74.25㎡ - 나동(근생) : 105.51㎡ *필로티 4.02㎡ · 최고높이/규모 : 7.6m/지상 2층(주택 5.6m, 근린생활시설 8.9m) · 건축형태: 한식구조(단독·근생), 경사지붕, 철근콘크리트											

라. 의결사항

- 접수
- 의결정족사항 : 출석 11명 / 접수 11명

3. 국가지정문화재 현상변경 등 처리 보고

가. 제안사항

경상남도 김해시 소재 사적 제2호 「김해 봉황동 유적」 내에 전기자동차 충전기 설치를 위한 국가지정문화재 현상변경 등 허가 신청한 52건에 대하여 관계전문가의 검토를 거쳐 다음과 같이 처리하였음을 보고합니다.

나. 처리내용

문 화 재	소재지	신청인	사 업 내 용	처리결과	처리일자
사적 제2호 김해 봉황동 유적	경남 김해시	○○○	<p><전기자동차 충전기 설치></p> <ul style="list-style-type: none"> ○ 위치 : 경남 김해시 가야의길74(매장 문화재유존지역)(문화재구역) ○ 사업내용 <ul style="list-style-type: none"> - 설치면적 : 33.595㎡=3.045㎡+0.550㎡+30.0㎡ · 충전기 패드 : 3.045㎡=2.100×2.291×1.450)×1대 · 주차면 : 30.0㎡=(5.0m×3.0m)×2대 - 높이 : 2.4m(충전기 보호 캐노피 2.2m+충전기 패드 0.2m) - 용도 : 전기자동차 공공급속충전용 ○ 허가조건 <ul style="list-style-type: none"> - 사업부지는 매장문화재유존지역으로 시굴조사 등 매장문화재 조사는 관계 부서와 협의 후 시행 할것 	조건부 허가	'20.12.24.
사적 제3호 수원 화성	경기도 수원시	○○○	<p><생활형숙박시설 신축></p> <ul style="list-style-type: none"> ○ 위치 : 경기도 수원시 팔달구 매교동 77-45(문화재구역으로부터 496m 이격/9구역) ○ 사업내용 <ul style="list-style-type: none"> - 신청면적 : 323.0㎡ - 건축면적/연면적 : 170.64㎡/1539.78㎡ - 최고높이 /구조: 33.8m(평지붕)/철근 콘크리트조 - 세대수 : 숙박시설(생활형숙박시설) 36실 ○ 허가조건 <ul style="list-style-type: none"> - 건물 외관색상은 원색을 지양할 것 	조건부 허가	'20.12.28.

문 화 재	소재지	신청인	사 업 내 용	처리결과	처리일자
사적 제11호 서울 풍납동 토성	서울시 송파구	○○○	<p><노후 하수관로 교체(허가사항 변경허가)></p> <ul style="list-style-type: none"> ○ 위치 : 서울시 송파구 풍납동 279-10 ~ 279-46호 등 7개 구간(문화재구역과 연결) ○ 사업내용 : 노후 하수관로 교체 구간 추가 ○ 허가조건 : 입회조사 실시 	조건부 허가	'20.12.08.
사적 제11호 서울 풍납동 토성	서울시 송파구	○○○	<p><다가구주택 신축></p> <ul style="list-style-type: none"> ○ 위치 : 서울시 송파구 풍납동 338-8 외 1필지(문화재구역으로부터 60m 이격/5권역) ○ 사업내용 <ul style="list-style-type: none"> - 대지면적 : 172㎡ - 건축면적(연면적) : 101.83㎡(430.94㎡) - 규모 : 지하1층, 지상5층 - 높이 : 19.8m ○ 허가조건 : 시굴조사 실시 	조건부 허가	'20.12.28.
사적 제56호 고양 행주산성	경기도 고양시	○○○	<p><시추조사></p> <ul style="list-style-type: none"> ○ 위치 : 경기도 고양시 덕양구 행주외동 61번지 일원(문화재구역으로부터 29m 이격/1구역) ○ 사업내용 <ul style="list-style-type: none"> - 시추개소 : 총8개소 - 시추직경/깊이 : 73mm/GL하부 11m~39m - 시추 조사 완료 후 원상태 복구 	허가	'21.01.07.
사적 제57호 남한산성	경기도 광주시	○○○	<p><남한산 정상 표지석 설치></p> <ul style="list-style-type: none"> ○ 위치 : 경기도 광주시 남한산성면 산성리 산2-1(문화재구역) ○ 사업내용 <ul style="list-style-type: none"> - 규격 : 1.2m(H)×0.6m(W)(바닥다짐 T=20cm, 소재 자연석) 	허가	'20.12.11.
사적 제69호 부안 유천리 요지	전북 부안군	○○○	<p><근린생활시설 신축></p> <ul style="list-style-type: none"> ○ 위치 : 전북 부안군 보안면 유천리 260-27번지 외 1필지(문화재구역으로부터 21m 이격/1구역) ○ 사업내용 <ul style="list-style-type: none"> - 규모 : 95㎡, 최고높이 약 4m - 설치기간 : '21.1.4. ~ '22.1.31. * 해당건은 '19.3월에 기 허가된 사항으로 허가기간 내에 신축을 완료하지 못해 허가당시와 동일한 사업규모로 재 신청한 건임. 	허가	'21.01.04.

문 화 재	소재지	신청인	사 업 내 용	처리결과	처리일자
사적 제92호 익산 토성	전북 익산시	○○○	<p><단독주택 신축></p> <ul style="list-style-type: none"> ○ 위치 : 전북 익산시 금마면 서고도리 484번지(문화재구역으로부터 398m 이격/1구역) ○ 사업내용 <ul style="list-style-type: none"> - 대지면적 653㎡, 건축면적 138.29㎡, 연면적 187.66㎡ - 최고높이 : (신청)9.85m⇒(허가)8m 이하 - 도로신설: 폭 6m, 면적 198㎡ ○ 허가조건 <ul style="list-style-type: none"> - 매장문화재 지표유적산포지로서 터파기시 매장문화재 전문가의 입회하에 수행 - 건물 최고높이는 8m이하로 건립 	조건부 허가	'20.12.24.
사적 제132호 강화산성	인천시 강화군	○○○	<p><단독주택 신축 2동(허가사항 변경허가)></p> <ul style="list-style-type: none"> ○ 위치 : 인천시 강화군 강화읍 남산리 439-30(문화재구역으로부터 약 400m 이격/1구역) ○ 사업내용 : 단독주택 신축 총 2동(감 1동) <ul style="list-style-type: none"> - 신청면적 : 824㎡(변동없음) - 건축면적 : 211.442㎡(주1동 129.162㎡(층 12.756㎡), 주2동 82.28㎡(층 9.08㎡)) - 연면적 : 211.442㎡(주1동 129.162㎡(층 12.756㎡), 주2동 82.28㎡(층 9.08㎡)) - 층수/최고높이 : 지상 1층/5.4m(경사지붕)(주1동 감 0.15㎡. 주2동 증 0.25m) - 구조 : 목구조 	허가	'20.12.09.
사적 제132호 강화산성	인천시 강화군	○○○	<p><단독주택 신축></p> <ul style="list-style-type: none"> ○ 위치 : 인천시 강화군 강화읍 관청리 70-1(문화재구역으로부터 330m 이격/1구역) ○ 사업내용 <ul style="list-style-type: none"> - 신청면적 : 419.0㎡ - 건축면적/연면적 : 163.92㎡/163.26㎡ - 최고높이 : 4.7m(경사지붕) - 구조 : 경량목구조 	허가	'20.12.11.

문 화 재	소재지	신청인	사 업 내 용	처리결과	처리일자
사적 제132호 강화산성	인천시 강화군	○○○	<p><단독주택 신축></p> <ul style="list-style-type: none"> ○ 위치 : 인천시 강화군 강화읍 국화리 272-43(문화재구역으로부터 350m 이격/1구역) ○ 사업내용 <ul style="list-style-type: none"> - 신청면적 : 460.0㎡ - 건축면적/연면적 : 71.0㎡/71.0㎡ - 최고높이 : 4.9m(경사지붕) - 구조 : 철근콘크리트조 - 보강토 옹벽(0.5~3.0m)설치 : 56.6m 	허가	'21.01.07.
사적 제452호 강화 외성	인천시 강화군	○○○	<p><단독주택 신축></p> <ul style="list-style-type: none"> ○ 위치 : 인천시 강화군 강화읍 국화리 272-43(문화재구역으로부터 350m 이격/1, 2구역) ○ 사업내용 <ul style="list-style-type: none"> - 신청면적 : 460.0㎡ - 건축면적/연면적 : 71.0㎡/71.0㎡ - 최고높이 : 4.9m(경사지붕) - 구조 : 철근콘크리트조 - 보강토 옹벽(0.5~3.0m)설치 : 56.6m 	허가	'21.01.07.
사적 제137호 강화 부근리 지석묘	인천시 강화군	○○○	<p><토지 형질변경></p> <ul style="list-style-type: none"> ○ 위치 : 인천시 강화군 송해면 상도리 1171, 1171-1(문화재구역으로부터 330m 이격/4구역) ○ 사업내용 <ul style="list-style-type: none"> - 성토높이 : 1.2m - 성토면적 : 총 4,335㎡(상도리 1171 448㎡, 초지리 1171-1 3,887㎡) - 신청사유 : 우량농지 조성 	허가	'20.12.23.
사적 제143호 서울 문묘와 성균관	서울시 종로구	○○○	<p><경로당 신축></p> <ul style="list-style-type: none"> ○ 위치 : 서울시 종로구 명륜1가 70-1 (문화재구역으로부터 50m 이격/3구역) ○ 사업내용 <ul style="list-style-type: none"> - 대지면적 : 142.1㎡ - 건축면적(연면적) : 79.69㎡(300.09㎡) - 규모 : 지하1층, 지상3층 - 최고높이 : 14m 	허가	'20.12.17.
사적 제202호 김포 장릉	경기도 김포시	○○○	<p><김포시 문화재 종합안내판 설치></p> <ul style="list-style-type: none"> ○ 위치 : 경기도 김포시 장릉로 79(문화재구역) ○ 사업내용 <ul style="list-style-type: none"> - 설치규격 : 폭 4.6m, 높이 2.25m - 설치위치 : 김포 장릉 주차장 내 - 설치내용 : 김포시 소재 문화재 안내 - 참고사항 : 김포장릉 안내판과 동일 규격 	허가	'20.12.04.

문 화 재	소재지	신청인	사 업 내 용	처리결과	처리일자
사적 제203호 파주 장릉	경기도 파주시	○○○	<p><근린생활시설 신축 및 부지조성></p> <ul style="list-style-type: none"> ○ 위치 : 경기도 파주시 탄현면 가라현리 850-1(문화재구역으로부터 185m 이격/2구역) - 높이 3m 이상의 절·성토 등에 따른 개별심의 ○ 사업내용 - 대지면적 : 1,108.6㎡ - 건축면적(연면적) : 396.0㎡(396.0㎡) - 건축규모 : 1층, 2개동(최고높이 8.5m) - 옹벽설치 : 3.3~4.5m(50.5m), 0.3~4.5m(46.5m) - 수목식재 : 조경녹지 156㎡, 철쭉, 잣나무 등 	허가	'20.11.30.
사적 제203호 파주 장릉	경기도 파주시	○○○	<p><근린생활시설 신축(허가사항 변경허가)></p> <ul style="list-style-type: none"> ○ 위치 : 경기도 파주시 탄현면 갈현리 865-3(문화재구역으로부터 230m 이격/2구역) ※ 변경(건축연면적 증가 및 위치이동)에 따른 심의 ○ 사업내용 - 건축면적 증가 <ul style="list-style-type: none"> · (당초)471.50㎡→(변경)473.14㎡ (증1.64㎡) - 연면적 증가 <ul style="list-style-type: none"> · (당초)551.50㎡→(변경)553.14㎡ (증1.64㎡) - 건물위치 이동 : 최고 9.971m 이동 	허가	'20.12.01.
사적 제203호 파주 장릉	경기도 파주시	○○○	<p><공장 신축></p> <ul style="list-style-type: none"> ○ 위치 : 경기도 파주시 탄현면 법흥리 171-11(문화재구역으로부터 191m 이격/2구역) - 높이 3m 이상의 절·성토 등에 따른 개별심의 ○ 사업내용 - 대지면적: 1,065㎡ - 건축면적/연면적 : 387.64㎡/999.12㎡ - 건축규모 : 지상3층, 경사지붕(최고높이 16.1m) 	허가	'20.12.08.

문 화 재	소재지	신청인	사 업 내 용	처리결과	처리일자		
사적 제203호 파주 장릉	경기도 파주시	○○○	<근린생활시설 신축(허가사항 변경허가)> ○ 위치 : 경기도 파주시 탄현면 갈현리 842 외 2필지(문화재구역으로부터 243m 이격/2구역) ○ 사업내용	허가	'20.12.21.		
						당 초	변 경
			용도			제,2종 근린생활시설	공장
			대지면적			2,754.5㎡	2,754.5㎡
			건축면적			496㎡	792㎡
			연면적			496㎡	792㎡
			건물높이			7.5m(경사지붕)	7.5m(경사지붕)
			규모/ 구조			지상1층, 3동 / 철골구조	지상1층, 4동 / 철골구조
기타	보강토옹벽 L=243m(H=3.0~8.3m), 잣나무 30주, 철쭉 50주	보강토옹벽 L=255.8m(H=6.3~8.3m, 2단), 잣나무 100주, 개나리 150주					
사적 제203호 파주 장릉	경기도 파주시	○○○	<근린생활시설 신축 (허가사항 변경허가)> ○ 위치 : 경기도 파주시 탄현면 갈현리 863(문화재구역으로부터 263m 이격/2구역) ○ 사업내용	허가	'20.12.21.		
						당 초	변 경
			용도			제1,2종 근린생활시설	제2종근린생활 시설
			대지면적			1,062㎡	1,062㎡
			건축면적			396㎡	391.62㎡
			연면적			396㎡	486.24㎡
			건물높이			10.9m(경사지 붕)	8.5m(경사지붕) , 8m(평지붕)
			규모/ 구조			지상1층, 2동, / 철골구조	지상1층, 3동, / 철골구조
기타	보강토옹벽 L=114.7m(H=2.6~4.7m), 철쭉, 벗나무 등 3종 40주	보강토옹벽 L=114.7m(H=2.6~4.7m), 철쭉, 벗나무 등 3종 93주					

문 화 재	소재지	신청인	사 업 내 용	처리결과	처리일자
사적 제204호 서울 의릉	서울시 성북구	○○○	<한국예술종합학교 별관 중정 환경 개선> ○ 위치 : 서울시 성북구 화랑로32길 146-37(문화재구역) ○ 사업내용 - 별관 중정 내 휴게공간 설치(164.25㎡) - 바닥 화강석 설치(177㎡)	허가	'20.12.04.
사적 제204호 서울 의릉	서울시 성북구	○○○	<한국예술종합학교 임시 가설건축물 설치> ○ 위치 : 서울시 성북구 화랑로32길 146-37(문화재구역) ○ 사업내용 - 가설 건축물(임시사무소용 컨테이너) 설치 - 컨테이너(면적: 27㎡, 높이: 2.6m)	허가	'21.01.06.
사적 제212호 청주 상당산성	충북 청주시	○○○	<단독주택 신축> ○ 위치 : 충북 청주시 상당구 산성동 25번지(문화재보호구역으로부터 446m 이격/1구역) ○ 사업내용 - 대지면적 : 835㎡ - 건축면적(연면적) : 103.02㎡(95.82㎡) - 층수/최고높이 : 1층/5.18m	허가	'20.12.28.
사적 제225호 강화 초지진	인천시 강화군	○○○	<토지 형질변경> ○ 위치 : 인천시 강화군 길상면 초지리 1361, 1362(문화재구역으로부터 450m 이격/5구역) ○ 사업내용 - 성토높이 : 2.0m - 성토면적 : 총 2,941㎡(초지리 1361 1,235㎡, 초지리 1362 1,706㎡) - 신청사유 : 우량농지 조성	허가	'20.12.17.
사적 제243호 서울 석촌동 고분군	서울시 송파구	○○○	<도시형생활주택 신축> ○ 위치 : 서울시 송파구 석촌동 243-1 (문화재구역으로부터 84m 이격/2구역) ○ 사업내용 - 대지면적 : 174.4㎡ - 건축면적(연면적) : 99.43㎡(287.27㎡) - 규모 : 지상 5층 - 최고높이 : 16.65m	허가	'20.12.28.

문 화 재	소재지	신청인	사 업 내 용	처리결과	처리일자
사적 제257호 서울 운현궁	서울시 종로구	○○○	<p><근린생활시설 신축></p> <ul style="list-style-type: none"> ○ 위치 : 서울시 종로구 운니동 98-28 (문화재구역으로부터 80m 이격/3구역) ○ 사업내용 <ul style="list-style-type: none"> - 대지면적 : 103.47㎡ - 건축면적(연면적) : 82.17㎡(504.48㎡) - 층수(지붕형태, 최고높이) : 지하1층, 지상5층(경사지붕, 16.15m) 	허가	'20.12.17.
사적 제311호 경주 남산 일원	경북 경주시	○○○	<p><내남 노곡소하천 재해복구사업을 위 한 현장가설사무실 컨테이너 설치(허가 사항 변경허가)></p> <ul style="list-style-type: none"> ○ 위치 : 경북 경주시 내남면 노곡리 151-2~이조리 770-3 사업구간 내 내 남면 노곡리 242-1, 242-4(문화재구역 으로부터 211m 이격/1구역) ○ 사업내용 <ul style="list-style-type: none"> - 컨테이너(6m×9m×2.6m) 4동 설치 - 용도 : 현장사무실, 감리단사무실, 실험실, 창고 ○ 허가기간 : '20.08.01. ~ '22.02.28. 	허가	'20.12.17.
사적 제314호 광주 조선백자 요지	경기도 광주시	○○○	<p><제2종근린생활시설(제조업) 신축></p> <ul style="list-style-type: none"> ○ 위치 : 경기도 광주시 곤지암읍 오향 리 320-12(문화재구역과 연접/1구역) ○ 사업내용 <ul style="list-style-type: none"> - 신청면적 : 1,617㎡ - 건축면적/연면적 : 498.6㎡/498.6㎡ - 규모 : 지상1층(1동) - 최고높이 : 10.1m(경사지붕) - 구조 : 경량철골조 	허가	'20.12.07.
사적 제314호 광주 조선백자 요지	경기도 광주시	○○○	<p><제2종근린생활시설(제조업) 신축></p> <ul style="list-style-type: none"> ○ 위치 : 경기도 광주시 곤지암읍 오향 리 320-13(문화재구역과 연접/1구역) ○ 사업내용 <ul style="list-style-type: none"> - 신청면적 : 1,618㎡ - 건축면적/연면적 : 498.6㎡/498.6㎡ - 규모 : 지상1층(1동) - 최고높이 : 10.1m(경사지붕) - 구조 : 경량철골조 	허가	'20.12.07.

문 화 재	소재지	신청인	사 업 내 용	처리결과	처리일자
사적 제327호 창원 다호리 유적	경남 창원시	○○○	<p><축사 양성화></p> <ul style="list-style-type: none"> ○ 위치 : 경남 창원시 의창구 동읍 다호리 30-2, 25-1, 26-1, 27-1, 30-1, 30-3, 31-3, 1-1, 508-2, 26-2, 26-3(11필지)(문화재구역으로부터 66m 이격/1구역) * 문화재정보존정책과-5406(2019.9.2.)호 및 6350(2019.10.18.)로 허가받은 사항에 대한 허가기간 경과로 인한 신규 신청 ○ 사업내용 <ul style="list-style-type: none"> - 건축규모 및 구조 : 총 9동/ 경량철골조/ 최고높이 4.8m - 대지면적 : 6,858.0㎡, 양성화 사업 부지면적 : 842.24㎡ <ul style="list-style-type: none"> · 주1동(창고) 28.80㎡, 주6동(축사) 222.00㎡, 주7동(축사) 270.00㎡, 주 8동(축사) 176.40㎡, 주9동(가건물/액비저장소)60.00㎡, 부1동(창고) 34.04㎡, 부2동(창고) 15.00㎡, 부3동(창고) 18.00㎡, 부4동(창고) 18.00㎡ ○ 허가조건 <ul style="list-style-type: none"> - 축사(주6동, 주7동, 주8동)의 경우 <ol style="list-style-type: none"> 1. 독립형 악취 저감 장치를 설치해 냄새 유출을 막을 것 2. 축사와 문화재 사이에 차폐 수식재를 통해 조망되지 않게 할 것 3. 건축물의 재질과 색채도 문화재와 주변 환경에 이질적이지 않도록 할 것 	조건부 허가	'20.12.28.
사적 제327호 창원 다호리 유적	경남 창원시	○○○	<p><축사 양성화></p> <ul style="list-style-type: none"> ○ 위치 : 경남 창원시 의창구 동읍 다호리 270, 9-3(2필지)(문화재구역으로부터 76m 이격/1구역) * 문화재정보존정책과-5405(2019.09.02.)호로 기 허가 받은 사항으로, 허가기간이 만료되어 재신청 ○ 사업내용 <ul style="list-style-type: none"> - 건축규모 및 구조 : 총 2동/경량철골조/최고높이 7m - 대지면적 : 2,063.00㎡, 양성화 사업 부지면적 : 260.4㎡ <ul style="list-style-type: none"> · 주1동(퇴비사) 183.60㎡, 주2동(퇴비사) 76.80㎡ ○ 허가조건 <ul style="list-style-type: none"> - 문화재에서 조망되는 부분 차폐를 위한 식재를 추가로 시행할 것 	조건부 허가	'20.12.28.

문 화 재	소재지	신청인	사 업 내 용	처리결과	처리일자
사적 제336호 구미 낙산리 고분군	경북 구미시	○○○	<p><자동차 관련 주차장 및 사무실 신축></p> <ul style="list-style-type: none"> ○ 위치 : 경북 구미시 해평면 낙산리 240번지(문화재구역으로부터 350m 이격/1구역) ○ 사업내용 <ul style="list-style-type: none"> - 사업면적 661㎡, 건축면적 35㎡ - 건축규모 : 1동, 지상1층, 최고높이 6.2m * 문화재 입회조사 완료 ○ 허가조건 <ul style="list-style-type: none"> - 이전 신청 후 허가한 사항(비산면지 방지 등) 준수 	허가	'20.12.14.
사적 제349호 남원 만복사지	전북 남원시	○○○	<p><기존 전신주 철거 및 교체></p> <ul style="list-style-type: none"> ○ 위치 : 전북 남원시 왕정동 551-2 외 6개소(문화재구역) ○ 사업내용 <ul style="list-style-type: none"> - 전신주 4본 교체(H:16m) * 전신주 품목, 길이 및 재질 등은 기존과 동일 - 전신주 3본 철거 - 설치기간 : '20.12.28. ~ '21.8.31. 	허가	'20.12.28.
사적 제351호 파주 오두산성	경기도 파주시	○○○	<p><건물지 시굴조사(허가사항 변경허가)></p> <ul style="list-style-type: none"> ○ 위치 : 경기도 파주시 탄형면 성동리 662(문화재구역) ○ 사업내용 <ul style="list-style-type: none"> - 신청면적 : 7,500㎡(변동없음) - 시굴조사 트렌티 규격 : 2×10m(10개), 2×25m(7개)(변동없음) - 허가기간(당초) '20.10.19.~'20.12.31.까지 - 허가기간(변경) '20.10.19.~'21.03.31.까지 	허가	'20.12.17.

문 화 재	소재지	신청인	사 업 내 용	처리결과	처리일자		
사적 제356호 남양주 순강원	경기도 남양주시	○○○	<소방시설, 펌프실 설치(허가사항 변경 허가)> ○ 위치 : 경기도 남양주시 진접읍 내각리 148(문화재구역과 연접/1구역) ○ 사업내용	조건부 허가	'20.11.16.		
						당 초	변 경
			소화 시설			옥외소화전 5개소, 속보설비 1개소	좌동
			배관			소화 배관 238m	좌동
			토공			터파기 215㎡, 되메우기 215㎡	좌동
			펌프 실			9.8m × 3.36m × 2.3m	6.46m × 3.46m × 3.53m
			저수 조			16.3톤, 6m × 2.9m × 0.94m	22.35톤, 3.74m × 3m × 2m
			허가 조건			시굴	시굴조사 실시
사적 제370호 강화 가릉	인천시 강화군	○○○	<단독주택 부지 및 우량농지 조성> ○ 위치 : 인천시 강화군 양도면 능내리 98(문화재구역으로부터 240m 이격 /2구역) ○ 사업내용 1) 신청면적 : 1,560㎡ 2) 단독주택 부지 조성 - 건축면적/연면적 : 84.69㎡/84.69㎡ - 최고높이 : 5.7m - 구조 : 경량철골구조 - 진입로 조성 : 52㎡ - 옹벽등 구조물 설치 · 생토블럭(H0.5~4.0m) 71.5m · 보강토 옹벽 (H0.5~2.5m)38.3m, 조경석쌓기 (H0.0~2.5m) 73.5m 3) 우량농지 조성 : 1,025.0㎡ - 성토량/절토량 : 423.6㎡/658.7㎡	허가	'20.12.30.		

문 화 재	소재지	신청인	사 업 내 용	처리결과	처리일자
사적 제375호 광주 신창동 유적	광주시 광산구	○○○	<p><자연장 조성 및 표지석 설치></p> <ul style="list-style-type: none"> ○ 위치 : 광주시 광산구 신창동 607-4 (문화재구역으로부터 276m 이격/1구역) ○ 사업내용 <ul style="list-style-type: none"> - 민묘 10기 철거 - 자연장 조성, 표지석(100mm×200mm×10mm) 10기 설치 ○ 허가조건 <ul style="list-style-type: none"> - 굴착행위시 관할 지자체 현상변경 직원 또는 관계전문가 임회하에 시행 (매장문화재 존재여부 확인) 	조건부 허가	'20.12.17.
사적 제375호 광주 신창동 유적	광주시 광산구	○○○	<p><옹벽, 배수로 설치></p> <ul style="list-style-type: none"> ○ 위치 : 광주시 광산구 신창동 546-5 (문화재구역) ○ 사업내용 <ul style="list-style-type: none"> - 옹벽설치 : L=18.2m, H=1.2m - PE 배수로 설치 : L=48.5m, 400mm×260mm 	허가	'20.12.15.
사적 제375호 광주 신창동 유적	광주시 광산구	○○○	<p><도로 신설 및 확장></p> <ul style="list-style-type: none"> ○ 위치 : 광주시 광산구 신창동 1078-2 일원(문화재구역으로부터 330m 이격/4구역) ○ 사업내용 <ul style="list-style-type: none"> - 중로 3-A 노선 : 기존 콘크리트 도로 철거 후 아스콘 포장 도로 확장 (L:143m, W:13m) - 소로 1-A 노선 : 기존 아스콘 도로 철거 후 재포장(L:17m) - 소로 2-A 노선 : 아스콘 포장 도로 신설(L:202m, W:8m) ○ 허가조건 <ul style="list-style-type: none"> - 지반 굴착시 관계전문가 임회 조사 시행(유구존재여부확인) 	조건부 허가	'21.01.07.

문 화 재	소재지	신청인	사 업 내 용	처리결과	처리일자
사적 제451호 화성 마하리 고분군	경기도 화성시	○○○	<p><영농용 개전부지 조성(허가사항 변경 허가)></p> <ul style="list-style-type: none"> ○ 위치 : 경기도 광주시 곤지암읍 320-1번지(문화재구역과 연접/1구역) 1) 당초 허가사항 : 제1종 근린생활시설(소매점) 건립 <ul style="list-style-type: none"> ○ 당초 허가내용 <ul style="list-style-type: none"> - 위치 : 경기도 화성시 정남면 관항리 525-21번지 외 1필지 - 신청면적 : 1,219.0㎡ - 건축면적/연면적 : 99.36㎡/99.36㎡ - 층수/최고높이 : 지상1층/9.1m(철골조) 2) 변경허가 사항 : 영농을 위한 개전부지 조성 <ul style="list-style-type: none"> ○ 변경허가 내용 <ul style="list-style-type: none"> - 위치 : 경기도 화성시 정남면 관항리 525-21번지외 5필지 - 신청면적 : 4,402.0㎡ - 식생블럭(H=0.0~4.0m) 설치 : 229m - 절토량/성토량 : 7,640㎡/370㎡ 	허가	'20.12.28.
사적 제451호 화성 마하리 고분군	경기도 화성시	○○○	<p><옹벽설치></p> <ul style="list-style-type: none"> ○ 위치 : 경기도 화성시 정남면 관항리 525-9(문화재구역으로부터 410m 이격/3구역) ○ 사업내용 <ul style="list-style-type: none"> - 신청면적 : 2,450㎡ - 식생축조블럭(H0.0~4.4m) 설치 : 75m 	허가	'20.12.30.
사적 제452호 강화 외성	인천시 강화군	○○○	<p><이동통신 공용기지국 이설(허가사항 변경허가)></p> <ul style="list-style-type: none"> ○ 위치 : 인천시 강화군 불은면 덕성리 468-1(문화재구역으로부터 60m 이격/2구역) ○ 사업내용(동일지번내 위치변경) <ul style="list-style-type: none"> - 신청면적 : 1.44㎡ - 높이/근입깊이 : 20.5m/5m(근입깊이) 	허가	'20.12.10.
사적 제452호 강화 외성	인천시 강화군	○○○	<p><토지 형질변경></p> <ul style="list-style-type: none"> ○ 위치 : 인천시 강화군 길상면 초지리 19-27, 19-28(문화재구역으로부터 100m 이격/1구역) ○ 사업내용 <ul style="list-style-type: none"> - 성토높이 : 1.7m - 성토면적 : 총 6,400㎡(초지리 19-27 3,329㎡, 초지리 19-28 3,071㎡) - 신청사유 : 우량농지 조성 	허가	'20.12.17.

문 화 재	소재지	신청인	사 업 내 용	처리결과	처리일자
사적 제452호 강화 외성	인천시 강화군	○○○	<p><토지 형질변경></p> <ul style="list-style-type: none"> ○ 위치 : 인천시 강화군 불은면 덕성리 787(문화재구역으로부터 100m 이격/2구역) ○ 사업내용 <ul style="list-style-type: none"> - 성토높이 : 1.8m - 성토면적 : 총 3,328㎡ - 신청사유 : 우량농지 조성 	허가	'20.12.23.
사적 제452호 강화 외성	인천시 강화군	○○○	<p><토지 형질변경></p> <ul style="list-style-type: none"> ○ 위치 : 인천시 강화군 불은면 덕성리 780(문화재구역으로부터 150m 이격/2~3구역) ○ 사업내용 <ul style="list-style-type: none"> - 성토높이 : 1.5m - 성토면적 : 총 1,590㎡ - 신청사유 : 우량농지 조성 	허가	'20.12.30.
사적 제452호 강화 외성	인천시 강화군	○○○	<p><토지 형질변경></p> <ul style="list-style-type: none"> ○ 위치 : 인천시 강화군 불은면 덕성리 778, 779(문화재구역으로부터 150m 이격/2~3구역) ○ 사업내용 <ul style="list-style-type: none"> - 성토높이 : 1.5m - 성토면적 : 총 4,788㎡(덕성리 778 3,065㎡, 779 1,723㎡) - 신청사유 : 우량농지 조성 	허가	'20.12.30.
사적 제452호 강화 외성	인천시 강화군	○○○	<p><토지 형질변경></p> <ul style="list-style-type: none"> ○ 위치 : 인천시 강화군 불은면 덕성리 290-7, -8, -10(문화재구역으로부터 200m 이격/5구역) ○ 사업내용 <ul style="list-style-type: none"> - 성토높이 : 1.8m - 성토면적 : 총 5,507㎡(덕성리 290-7 2,102㎡, 덕성리 290-8 2,648㎡, 덕성리 290-10 757㎡) - 신청사유 : 우량농지 조성 	허가	'20.12.30.
사적 제455호 아차산 일대 보루군	서울시 광진구	○○○	<p><공원 정비></p> <ul style="list-style-type: none"> ○ 위치 : 서울시 광진구 광장동 369번지 등(문화재구역으로부터 10m 이격/1구역) ○ 사업내용 <ul style="list-style-type: none"> - 사업면적 : 약 3,980㎡ - 내용 : 노후광장 재정비, 차량 승하차 공간 조성, 데크·파고라 등 휴게시설 설치, 주변 생태공원 산책로 변경 및 수목식재 등 	허가	'20.12.08.

문 화 재	소재지	신청인	사 업 내 용	처리결과	처리일자
사적 제538호 대구 경상감영지	대구시 중구	○○○	<p><초등학교 건물 증축(허가사항 변경허가)></p> <ul style="list-style-type: none"> ○ 위치 : 대구시 중구 경상감영길 49 외 (유존지역)(문화재구역으로부터 160m 이격/1구역) ○ 사업내용 <ul style="list-style-type: none"> - 초등학교 건물 증축 <ul style="list-style-type: none"> · 지하1층(추가), 지상 4층 /높이 22.50m(기존대비 +0.6m) · 증축 연면적 : 4,028.24㎡(기존대비 +1248.62㎡) · 건물 구조 : 철근콘크리트 / 철골조(다목적 강당) ○ 사업주체 : 대구광역시교육청 ○ 허가조건 <ul style="list-style-type: none"> - 제출 계획서대로 시행하되 시굴조사를 시행 할 것 	조건부 허가	'20.12.24.
사적 제560호 태안 안흥진성	충남 태안군	○○○	<p><원격측정소 증축></p> <ul style="list-style-type: none"> ○ 위치 : 충남 태안군 근흥면 정죽리 1032번지 (문화재보호구역으로부터 400m 이격) ○ 사업내용 : 원격측정소(2동) 2층 증축 <ul style="list-style-type: none"> - 증축면적 : 264.87㎡ - 최고높이 : 8.9m + 측정장비(약 4m) 	허가	'20.12.17.
사적 제560호 태안 안흥진성	충남 태안군	○○○	<p><건물 신축 및 도로 확장></p> <ul style="list-style-type: none"> ○ 위치 : 충남 태안군 근흥면 정죽리 1048-1번지 외 12필지(문화재보호구역으로부터 100m 이격) ○ 사업내용 <ul style="list-style-type: none"> - 사업면적 : 6,523㎡ - 민원안내실 재건축 : 1층 24.48㎡, 2층 65.25㎡ / 최고높이 : 4.4m - 진출입도로 확포장 : 6m → 8m 	허가	'20.12.17.
사적 제560호 태안 안흥진성	충남 태안군	○○○	<p><맨홀 설치></p> <ul style="list-style-type: none"> ○ 위치 : 충남 태안군 근흥면 정죽리 1067-4(문화재구역) ○ 사업내용 <ul style="list-style-type: none"> - 상수맨홀(Φ1200) 1개소 설치 ○ 허가조건 : 굴착시 관계공무원 입회 	조건부 허가	'20.12.17.

다. 의결사항

- 접수
- 의결정족사항 : 출석 11명 / 접수 11명