

2020년도 문화재위원회

제6차 사적분과위원회 회의록

- ▣ 회의일시 : 2020. 6. 10. (수요일), 14:00 ~ 17:30
- ▣ 장 소 : 정부대전청사 대회의실
- ▣ 출석위원 : 이재운, 강봉원, 김건수, 김문식, 서동철,
유재춘, 이경찬, 이순희, 이승용, 이영식,
진상철, 한숙영(이상 12명)
- ▣ 심의내용 및 의결사항 : 이하 자료와 같음

목 차

【심의사항】

1	사적 제11호 서울 풍납동 토성 사적 추가지정	(공 개)
2	사적 제440호 서울 초안산 분묘군 주변 도봉문화정보도서관 증축	(공 개)
3	사적 제161호 경주 동부 사적지대 내 2020 세계유산 축전 : 경북의 세계유산 행사	(공 개)
4	사적 제394호 양양 오산리 유적 주변 동명천 제방 정비 등	(공 개)
5	사적 제262호 대구 불로동 고분군 내 경관조명 설치	(공 개)
6	사적 제375호 광주 신창동 유적 내외 시설물 정비 등	(공 개)
7	사적 제12호 공주 공산성 주변 제2금강교 건설	(공 개)
8	사적 제165호 고령 고아리 벽화 고분 내외 모형관 건립	(공 개)
9	사적 제394호 양양 오산리 유적 보호구역 내 화장실 설치	(공 개)
10	사적 제426호 고성 문암리 유적 내외 마을안길 포장	(공 개)
11	사적 제504호 합천 해인사 내외 진입로 개선	(공 개)
12	사적 제68호 강진 고려청자 요지 주변 비닐하우스 등 설치	(공 개)
13	사적 제70호 부안 진서리 요지 주변 단독주택 신축	(공 개)
14	사적 제107호 강진 정약용 유적 내 시굴조사	(공 개)
15	사적 제166호 정읍 무성서원 주변 산불예방 이격공간 조성	(공 개)
16	사적 제381호 여수 충민사 내 건물 증축 및 일주문 신설	(공 개)
17	사적 제410호 화순 효산리와 대신리 지석묘군 내외 조형물 설치	(공 개)
18	사적 제498호 장흥 석대들 전적 내외 수목 식재	(공 개)

【검토사항】

19	의정부지 사적 지정 검토	(공 개)
20	사적 제11호 서울 풍납동 토성 사적 추가지정 검토	(공 개)
21	사적 제14호 부여 능산리 고분군 등 내 경관조명 설치 검토	(공 개)
22	사적 제478호 수원 화성행궁 복원정비 계획(안) 검토	(공 개)

【보고사항】

23	사적 제515호 함안 말이산 고분군 사면 복구 공사 공법 변경사항 보고	(공 개)
24	조선왕릉 숲길 조성 보고	(공 개)
25	사적 제341호 김해 대성동 고분군 내 정비사업 보고	(공 개)
26	문화재위원회 사적분과 제4차 소위원회 결과 보고	(공 개)
27	국가지정문화재 현상변경 등 처리 보고	(공 개)

【 심의사항 】

안건번호 사적 2020-06-001

1. 서울 풍납동 토성 사적 추가지정

가. 제안사항

서울특별시 송파구 소재 사적 제11호 「서울 풍납동 토성」의 국가지정 문화재(사적) 추가지정 신청사항을 부의하오니 심의하여 주시기 바랍니다.

나. 제안사유

- 서울 풍납동 토성 II권역에 속하는 1필지 119m²를 추가 지정하고자 하는 사항임
- 2020년 제4차 회의(2020. 4. 8.) 검토를 거쳐 지정예고
 - 예 고 일 : 2020. 4. 17.(문화재청 공고 제2020-151호)
 - 예고기간 : 지정 예고일부터 30일 이상
 - 예고의견 : 해당없음

다. 주요내용

- (1) 신청인 : ○○○
- (2) 대상문화재명 : 서울 풍납동 토성(사적 제11호 / 1963.01.21. 지정)
 - 소재지 : 서울시 송파구 풍납동 일원
- (3) 신청내용
 - 기존지정 면적 : 1,436필지 399,891.4m²
 - 추가지정 : 1필지 119m²
 - 추가지정 후 면적 : 1,437필지 400,010.4m²
- (4) 지정 사유
 - 풍납토성 II권역(핵심권역 등)에 위치하고 있어 향후 풍납토성 정비에 중요한 지역이므로 사적 지정 필요

라. 참고사항

- (1) 국립문화재연구소 검토의견('20.3.20)
 - 해당지역은 서울 풍납동 토성의 핵심권역(사적지정·매입 예정지에 해당)인 II권역으로 사적 추가 지정이 타당할 것으로 판단됨

마. 의결사항

- 원안가결
- 의결정족사항 : 출석 12명 / 원안가결 12명

서울 풍납동 토성 사적 추가지정 지번별 면적조서

연번	소재지	지번	지목	지번 면적 (㎡)	지정 면적 (㎡)	소 유 자	
						성명	주소
1	서울시 송파구 풍납동	293-9	대	119	119		
합계				119	119		

2. 서울 초안산 분묘군 주변 도봉문화정보도서관 증축

가. 제안사항

서울특별시 소재 사적 제440호 「서울 초안산 분묘군」 주변에 도봉문화정보도서관을 증축하고자 행위허가 신청한 사항을 부의하오니 심의하여 주시기 바랍니다.

나. 제안사유

- 서울 초안산 분묘군 주변에 도봉문화정보도서관을 증축하고자 신청한 사항임

다. 주요내용

- (1) 신청인 : ○○○
- (2) 대상문화재명 : 서울 초안산 분묘군(사적 제440호 / 2002.03.09. 지정)
 - 소재지 : 서울시 도봉구 창동 산137-4
- (3) 신청내용<도봉문화정보도서관 증축>
 - 위치 : 서울시 도봉구 덕릉로 315(문화재구역과 연접/1구역)
 - 사업내용

구분	현행	증축 후	비고
대지면적	4,351㎡	좌동	'01년 준공
건축면적	1,250㎡	1,808.26㎡	558.26㎡ 증가
연면적	3,215.95㎡	4,768.87㎡	1,552.92㎡ 증가
규모	지하1층/지상2층, 최고높이12.9m	좌동	

라. 의결사항

- 조건부가결
 - 시굴조사 실시
 - 우측 진입로 등에 대해 관계전문가 자문을 받아 추진
- 의결정족사항 : 출석 12명 / 조건부가결 12명

3. 경주 동부 사적지대 내 2020 세계유산 축전 : 경북의 세계유산 행사

가. 제안사항

경상북도 경주시 소재 사적 제161호 「경주 동부 사적지대」 내 2020 세계유산 축전 : 경북의 세계유산 행사를 하고자 국가지정문화재 현상변경 허가 신청한 사항을 부의하오니 심의하여 주시기 바랍니다.

나. 제안사유

- 경주 동부 사적지대 내 2020 세계유산 축전 : 경북의 세계유산 행사를 하고자 신청한 사항임.

다. 주요내용

- (1) 신청인 : ○○○
- (2) 대상문화재명 : 경주 동부 사적지대(사적 제161호 / 1968.07.24. 지정)
 - 소재지 : 경북 경주시 황남동 118-4
- (3) 신청내용<2020 세계유산 축전 : 경북의 세계유산>
 - 위치 : 경북 경주시 황남동 118-4(문화재구역)
 - 사업내용
 - 전시프로그램 : 미디어아트
 - 가설전시관 설치 : 30m×12m×H8m(약 110평)
 - 바닥 기초공사(높이 50cm) 작업 후 H빔 철골 구조물
 - 설치기간/운영기간 : 6.15. ~ 9.30./8월 한달 간
 - 무대프로그램 : 패션쇼, 폐막식
 - 무대 : 15m×9m×0.6m
 - 음향 : 메인스피커 6개, 서브스피커 5개
 - 트러스 타워 구조물 : 7m 3EA
 - 이동식 팔걸의 의자 500석
 - 대기실 몽골부스 : 6동
 - 설치기간/운영기간 : 8.10. ~ 9.10./8.15.(토), 8.29.(토)

- 체험프로그램 : 유상곡수연 체험, 천체관측 체험
 - 이동식 포석정 모형 : 3m×3.5m
 - 이동식 천체관측 망원경 : 10대
 - 체험 부스 : 4동
 - 설치기간 : 8월 중 매주 토요일
- 강연프로그램 : 세젤귀 토크콘서트
 - 강연장 간의의자 80석, 이동식 스크린(이동식 칠판), 소형 스피커
 - 설치기간 : 총2회 / 8.8.(토), 8.22.(토)

(4) 신청인 의견

- 경북의 세계유산을 활용한 축전사업 진행을 통해 세계유산의 인문학적 가치와 아름다움을 국내외 관광객들에게 널리 알림
- 지역문화 인력의 적극 활용을 통한 지역문화산업 인프라 확충
- 코로나 사태로 인한 지역경제 침체 상황의 활로 모색

라. 의결사항

- 부결
 - 가설전시관 설치 위치 등에 대한 재검토 필요
- 의결정족사항 : 출석 12명 / 부결 11명, 보류 1명

4. 양양 오산리 유적 주변 동명천 제방 정비 등

가. 제안사항

강원도 양양군 소재 사적 제394호 「양양 오산리 유적」 주변 동명천 제방 정비 및 교량 재가설을 위해 행위허가 신청한 사항을 부의하오니 심의하여 주시기 바랍니다.

나. 제안사유

- 양양 오산리 유적 주변 동명천 제방 정비 및 교량을 재가설하고자 신청한 사항임.

다. 주요내용

- (1) 신청인 : ○ ○ ○
- (2) 대상문화재명 : 양양 오산리 유적(사적 제394호 / 1997.04.18. 지정)
 - 소재지 : 강원도 양양군 손양면 오산리 60번지 등
- (3) 신청내용<동명천 제방 정비 및 교량 재가설>
 - 위치 : 강원도 양양군 손양면 오산리 85-12 일원{문화재구역으로부터 26m 이격/1구역(개별심의), 2구역(도시계획조례)}
 - 사업내용
 - 축제공 : 305.05m 둑마루폭 확대(7m), 둑마루폭 포장(콘크리트)
 - 호안공 : 290m 자연석쌓기
 - 교량공 : L=35.1m, B=7.5m, 합성형 라멘교(※ 기존 교량 : L=29m, B=4m)
 - 배수공 : 배수통관 1개소

라. 의결사항

- 조건부가결
 - 발굴조사 실시
- 의결정족사항 : 출석 12명 / 조건부가결 12명

5. 대구 불로동 고분군 내 경관조명 설치

가. 제안사항

대구광역시 동구 소재 사적 제262호 「대구 불로동 고분군」 내에 경관 조명을 설치하고자 국가지정문화재 현상변경 허가 신청한 사항을 부의하오니 심의하여 주시기 바랍니다.

나. 제안사유

- 대구 불로동 고분군 내 경관조명 설치를 통해 야간에 방문하는 방문객들의 안전을 확보하고자 신청한 사항임

다. 주요내용

- (1) 신청인 : ○○○
- (2) 대상문화재명 : 대구 불로동 고분군(사적 제262호 / 1978.06.23. 지정)
 - 소재지 : 대구시 동구 불로동 335번지 일원
- (3) 신청내용<야간 경관조명 설치>
 - 위치 : 대구시 동구 불로동 335번지 일원(문화재구역)
 - 사업내용
 - LED 블라드(12W) 19개, 태양광 LED 블라드(2W) 43개
 - 제어반 1면 설치, 배관·배선공사 1식

라. 참고사항

- (1) 현지조사의견('20.06.02./문화재전문위원 ○○○)
 - 본 건은 대구 불로동 고분군 내 야간 보안 조명을 설치하고자 하는 것임
 - 도심 내 유적 공원으로 야간의 안전을 지키기 위한 최소한 조명 설치는 필요하다고 사료됨
 - 단, 야간 탐방객의 다양한 상황을 고려하고 경관을 고려하여 조명기구의 선정, 탐방로 마감재, CCTV 등 종합적으로 고려한 계획을 수립할 필요가 있음

마. 의결사항

○ 조건부가결

- 굴착 시 입회조사 실시

○ 의결정족사항 : 출석 12명 / 조건부가결 12명

6. 광주 신창동 유적 내외 시설물 정비 등

가. 제안사항

광주광역시 광산구 소재 사적 제375호 「광주 신창동 유적」 내외에 기존 노후시설물을 정비하고 생활환경 숲 조성을 위해 국가지정문화재 현상변경등허가 신청한 사항을 부의하오니 심의하여 주시기 바랍니다.

나. 제안사유

- 광주 신창동 유적 내외에 기 조성된 노후시설물을 정비하고, 생활 환경 숲을 조성하고자 신청한 사항임.
- '20년 5차 위원회('20.05.13.) 부결 : 문화재 역사성에 어울리는 계획 수립 필요

다. 주요내용

- (1) 신청인 : ○○○
- (2) 대상문화재명 : 광주 신창동 유적(사적 제375호 / 1992.09.09. 지정)
 - 소재지 : 광주시 광산구 신창동 512-1 외
- (3) 신청내용<시설물 정비 등>
 - 위치 : 광주시 광산구 왕버들로 331 일원{문화재구역, 문화재구역과 연접 /1구역(개별심의)}
 - 사업내용

구분	내용
산책로 등 포장	- 기존 산책로(A : 99.7㎡) 황토 포장(기존 흙길) - 광장 황토 포장 재설치(A : 1,073㎡) - 놀이터 탄성 포장(A : 910㎡)
난간 및 데크 교체	- 노후된 산책로 경계 난간(천연목재) 교체(L : 534m) - 기존 노후된 데크 시설(2개소) 교체(천연데크)
파고라 및 교체	- 노후된 기존 파고라 5동 교체 - 기존 노후 그네 철거 후 재 설치(2개)
가로변 꽃길 조성	- 사철나무 식재(L : 157m)
환경 숲 조성	- 주민 생활 환경 숲 조성(A : 1,020㎡) * 식재수종 : 느티나무, 목수국, 홍단풍, 산딸나무, 모감주나무, 이팝나무, 소나무, 산사나무, 팔배나무
가로등 교체	- 노후 가로등 35주 교체(기존 디자인과 동일)

라. 참고사항

(1) 자문의견('20.05.21./○○대학교 초빙교수 ○○○)

- 본 사업은 광주 신창동 유적지(사적 제375호)내에 속한 역사근린공원 부지의 사업으로 금번 사업은 역사근린공원내에 기존에 노후한 시설을 정비하거나 생활환경 숲을 보완하는 사업이며 기존의 공원계획이나 신창동 유적지 계획을 변경하거나 훼손하는 사업이 아니므로 문화재 보존에는 전혀 영향을 주지 않는다고 판단됨.

(2) 자문의견('20.5월/전남문화재연구원 ○○○)

- 사업대상지 전체가 유적지 및 그 현상구역 내에 포함되나 금번 공사내용은 기존의 시설물의 노후로 인한 보수와 교체공사가 되므로 그 진행상 무리가 없다. 다만 공원을 이용하는 주민과 탐방객을 위한 식재사업은 기존 발굴 자료를 토대로 전문가 자문을 받아 역사 문화적 환경보존에 만전을 기하도록 한다.

- 놀이터

- 바닥은 탄성포장 등 인공적인 소재가 안전성 때문에 일반적으로 사용되나 장소에 따라 모래나 흙 등의 자연재료를 이용하는 것이 바람직해 보임.
- 놀이시설이 계획에 반영된다면 주 이용계층의 연령대를 파악하여 놀이의 상호 간섭을 배려한 놀이터 공간을 구성하고 색상은 원목 그대로의 자연 색상을 반영하여 주변 환경에 조화롭게 할 것임.

- 산책로 및 쉼터 포장 : 현재의 포장재를 감안하여 주변과 어울리는 자연스러운 색상과 친환경적 포장재를 사용할 것임.

- 데크 시설은 어린이 안전을 위해 데크 난간을 수평보다는 수직으로 적용할 것을 권장함.

- 울타리 : 목재데크를 사용하되 시각적 차폐가 가증되지 않게 설치하며 보수작업의 효율성과 관리를 위해 위험하지 않은 위치를 선정하여 드나들 수 있는 형태로 설치할 것을 권장함.

- 그네 : 시설이용 상의 안전을 위해 인접시설을 고려하여 안정적인 튼튼한 구조의 시설을 우선시 하되 시설의 안전과 더불어 바닥의 안전도 고려해야 할 것임.

- 주민생활 환경 숲

- 조경용 밀식형태의 식재는 군집형태를 고려하여 닫힌 공간이 되지 않도록 하여 자연감시 공간기능을 촉진시킬 필요가 있음.
- 녹음공간의 확대를 위해 느티나무, 수나무 외에 단풍나무 등 향토수종을

- 식재하여 자연친화적 공간을 조성할 필요가 있음
- 도로와 인접한 구간은 낮은 마운딩과 조형수목을 식재하여 시각적 경관을 조성하므로 역사 문화적 공간을 조화롭게 할 필요가 있음.
- 전체적으로 외부에서 봤을 때 아름다운 공간을 내부에서는 역사적 향수 속에 더 머무르고 싶고 친숙한 공간으로 조성하는 것이 필요
- 기타사항
 - 기억에 남을 수 있는 포인트 식재나 시설 필요
 - 옹벽구간을 향토 수종 등을 이용해 식생 벽으로 조성
 - 가로등 주를 교체할 경우 심플한 기능성 디자인의 등주등을 고려하되 위치에 따라 보안등, 벽등, 지중등 같은 다양한 시도도 필요해 보임.

마. 의결사항

- 원안가결
- 의결정족사항 : 출석 12명 / 원안가결 12명

7. 공주 공산성 주변 제2금강교 건설

가. 제안사항

충청남도 공주시 소재 사적 제12호 「공주 공산성」 주변 제2금강교 건설을 위하여 행위허가 신청한 내용을 부의하오니 심의하여 주시기 바랍니다.

나. 제안사유

- 공주 공산성 주변에 제2금강교 건설을 위하여 신청한 사항임
- 추진경과
 - '17년 11차 위원회('17.11.08.) 사전검토 부결 : 공산성 경관 및 역사문화환경 저해
 - '18.02.19. 현지조사 실시(관계전문가 7명) : 내·외부 조망성 저해, 해자의 일체성 추가훼손, 공산성 왜소화, 세계유산 보존관리계획 위해성 여부 세계유산센터 질의 필요, 공산성 역사문화환경 저해와 세계유산 가치 훼손 우려에 비하여 사업 타당성 부족
 - '18.08.08. 자문회의 개최(사적분과 및 세계유산분과 위원 17명) : 현지조사('18.02.19.) 의견이 해소되지 못함
 - '18년 11차 위원회('18.11.14.) 보류 : 대안에 대한 비교검토 자료 보완 후 재검토(신청안 : 4차선)
 - '18년 12차 위원회('18.12.12.) 부결 : 공산성의 역사문화환경 저해우려(현지조사의견이 해소되지 못함). 향후 현상변경허가 신청할 경우 세계유산영향평가(HIA) 사전 실시
 - 세계유산영향평가 용역(공주시, '19.4월~'20.4월, 독일 미카엘클루스컨설팅)
 - '19.09.04. 자문회의 개최(관계전문가 4명) : 본 평가시 사적분과 안전검토에 참고할 내용 및 평가지침
 - '19년 9차 위원회('19.09.18.) 세계유산영향평가 추진사항 보고
 - '20년 5차 위원회('20.05.13.) 보류 : 교량 폭 최소화 및 디자인 조정 후 재심의

다. 주요내용

(1) 신청인 : ○○○

(2) 대상문화재명 : 공주 공산성(사적 제12호 / 1963.01.21. 지정)

○ 소재지 : 충남 공주시 산성동 2번지 일원

(3) 신청내용<제2금강교 건설>

○ 위치 : 충남 공주시 금성동 164-1, 신관동 553 일원(문화재구역으로부터 40m, 금강철교로부터 5m 이격/2구역)

○ 사업내용 : 신관동~금성동 도로 건설(예산 480억원)

- 연장 760m(교량 513m, 접속도로 247m), 폭 11.9m(왕복 2차로)

구 분	'20년 5차 위원회('20.05.13.)		
설계속도	60km/h	높 이	22m(금강철교와 동일)
연 장	760m	교 량 폭	11.9m(왕복 2차선)
교 량	513m	형 태	단순교(라인 조명)
접속도로	247m	교 각	7개

※ 금강교와 5m 이격, 금강교 보다 폭이 5m 넓음(금강교 6.9m, 제2금강교 11.9m)

(4) 주요 보완사항

○ 교량 폭 최소화

- 차로·중앙선표시·길어깨의 폭을 조정하여 기존 11.9m에서 9.9m로 2m 축소

구 분	'20년 5차 위원회('20.5.)	금회 안('20.6)	변경
교량 폭	11.9m(왕복 2차선) - 도로 폭: 3.5m - 중앙선 표시: 1m - 길어깨: 1.5m - 난간: 0.45m	9.9m(왕복 2차선) - 도로 폭: 3.25m - 중앙선 표시: 0.5m - 길어깨: 1m - 난간: 0.45m	△2.0m

※ 「도로의 구조·시설 기준에 관한 규칙(2020)」을 기준으로 교통안전 고려

○ 교량 디자인 보완

- 규모 최소화를 최우선 목표로 추진, 교량 디자인 적용이 매우 제한적

- 유산영향평가(HIA)의 권고안을 적극 반영하여 단순한 교량 설계 개념 적용

- 실시설계단계에 문화재위원이 참여하는 '(가칭)교량설계자문위원회' 운영

라. 참고사항

(1) 전문가 자문의견('20.06.04./도로 및 공항 기술사 ○○○)

○ 공주시가 제시한 교량폭(설계속도 60km/h, 차로폭 3.25m, 중앙선 표시 0.5m, 길어깨 1.0m, 난간 0.45m)은 '도로의 구조 시설 기준에 관한 규칙

(2020)'의 기준을 준수

- 설계기준 자동차를 소형자동차하고 설계속도를 40km/h로 설정 시 횡단 폭원은 축소되나 교통안전성에 문제가 더 심각할 것으로 판단되며 경관적인 영향은 크지 않음
- 최근 경찰청에서는 주행차로의 경우 교통안전상의 사유로 차로폭 3.25m 이상을 권장
- 금성교차로의 경우 연속적인 주행이 가능하도록 회전교차로로 적용하는 방안 검토 필요

(2) 전문가 자문의견('20.06.04./건축분야 고도중심위 위원 ○○○)

- 차량통행인 경우 제시한 도로 폭(9.0m)이 최소한의 축소폭으로 보이며 난간설치 공간(0.45m)를 고려한다면 과업구간은 9.9m 확보가 필요함
- 설정기준을 소용차 전용도로로 했을 경우 교량폭은 9m 정도임
- 제시된 과업구간 보다 도로 폭을 줄여도 경관 변화에는 큰 차이가 없음

(3) 전문가 자문의견('20.06.04./토목구조 기술사 ○○○)

- 지반해석 수행을 통한 금강철교 안정성 확보
 - 기존 금강철교가 노후화된 교량임을 감안하여 기본설계 수행단계에서 지반 해석 수행을 통해 금강철교의 침하나 수평변위 검토를 수행하여야 함
- 시공간섭 검토
 - 신설교량인 제2금강교 P7 위치에는 기존 교량에 수위관측을 위한 시설(추정)이 있어 신설교량 기초 시공시 장비와 간섭 우려가 있으므로 이에 대한 검토가 선행되어야 함
- 강교도장 검토
 - 제2금강교는 Steel Box 거더교로 주기적인 도장이 필요한 교량형식임. 금강이 국가하천임을 감안할 때 주기적인 강교도장에 따른 수질오염 피해를 최소화하기 위해 내구성이 우수한 강교도장 형식을 적용하여야 함

(4) 관리단체 의견

- 현상변경 허가 신청한 지역은 공주 공산성 역사문화환경보존지역으로 행위허가기준 제2구역에 해당됨
- 금강교 건설과 관련하여서는 2018년 왕복 4차선 교량으로 신청한 바 있는데 문화재 역사문화환경 저해 우려로 불허(문화재청 고도보존육성과-3380, '18.12.17.) 되었음. 더불어 세계유산으로서 문화유산영향평가(HIA)를 실시하고 현상변경 신청시 함께 제출하도록 알려왔음
- 금번 신청은 왕복 2차선으로 규모를 축소하여 신청하였으며, 문화유산

영향평가(HIA) 결과도 첨부하였음

- 해당지역은 공산성과 약40m 정도 이격되어 있으며, 등록문화재 제232호 금강철교 바로 옆에 접속도로 및 다리를 신설하는 사항으로 두 문화재와 조화를 이룰 수 있도록 설계하였음. 또한 시민의 안전과 편리는 물론 노쇠한 금강철교가 문화재로서만 기능할 수 있도록 고려되었으면 함. 다만 공산성의 경관에 일부 영향을 미칠 수 있으므로 최대한 이에 대한 노력을 해야 할 것으로 판단됨

마. 의결사항

- 조건부가결
 - 도로 규모는 왕복 2차선으로 확정함
 - 교량 디자인 설계 시 자문위원회(문화재와 교량 전문가 분리)를 구성하여 시행
- 의결정족사항 : 출석 12명 / 조건부가결 11명, 부결 1명

8. 고령 고아리 벽화 고분 내외 모형관 건립

가. 제안사항

경상북도 고령군 소재 사적 제165호 「고령 고아리 벽화 고분」 내외에 모형관 건립을 위하여 국가지정문화재 현상변경등 허가 신청한 사항을 부의 하오니 심의하여 주시기 바랍니다.







나. 제안사유

- 고령 고아리 벽화 고분 내외에 모형관 건립 사업을 위해 신청한 사항임
 - '15년 7차 위원회('15.07.08.) 결정 : (천장)벽화 존치하고 내부 충전(전시관 별도 건립) 및 영구폐쇄할 것
 - '19년 3차 위원회('19.03.13.) 원안가결 : 모형전시관 건립예정지 발굴조사
 - ※ 발굴조사(조사면적 2,315㎡) 결과 유구 등 매장문화재 없음.
 - '19년 12차 위원회('19.12.11.) 부결 : 모형관 설계 부적정

다. 주요내용

- (1) 신청인 : ○○○
- (2) 대상문화재명 : 고령 고아리 벽화 고분(사적 제165호 / 1968.12.19. 지정)
 - 소재지 : 경북 고령군 고령읍 고아리 산13번지 일원
- (3) 신청내용<모형관 건립 사업>
 - 위치 : 경북 고령군 대가야읍 고아리 322-1, 산13-6번지 일원{문화재구역, 3구역(평지분 8m, 경사지분 12m 이하)}
 - 사업내용

구분	당초안('19.12.11.)	금회(1안)	금회(2안)
대지면적	3,260.20㎡ * 945㎡ 추가시굴조사 필요	2,315.20㎡	2,855.20㎡ * 540㎡ 추가시굴조사 필요
건축·연면적	393.33㎡	239.58㎡	194.04㎡/222.75㎡
규모	지상1층, 최고높이 9.83m, 주차2대	지상 1층, 최고높이 8.1m(봉분형태포함)	지상 1층, 최고높이 6.86m

구분	당초안('19.12.11.)	금회(1안)	금회(2안)
조감도			
배치도			

라. 참고사항

(1) 현지조사의견('19.03.07./문화재위원 ○○○, 전문위원 ○○○)

- 본건은 고령 고아리 벽화 지정구역과 연접구역에 벽화고분 폐쇄에 따른 모형관을 건립하고자 하는 것임. 현 모형관 건립부지 위치는 적절해 보이며, 시굴조사 결과에 따라 위치를 정확히 정할 필요가 있음
- 단, 모형관 규모는 전시보다는 모형에 집중하여 규모는 축소될 필요가 있음

(2) 고아리벽화고분 모형관건립사업 설계자문의견

(가) ○○대학교 교수 ○○○('20.03.16.)

- 1) 1, 2, 3안 중 3안은 외형상 벽화고분 모형관의 성격과 맞지 않아 고려 대상이 아니라고 생각됨.
- 2) 1안과 2안의 경우 외형이 벽화고분의 인상을 주무로 고려대상인데, 1안은 화장실, 공조시설 등의 출입구 안에 설치되는 것이고, 2안은 화장실이 출입구 밖에 위치하는 것으로 이해됨.
- 3) 따라서 1안의 외형이 현재의 벽화고분 출입구와 비슷한 느낌을 주고 길에서 볼 때 외형은 1안으로 하는 것이 좋을 것으로 생각됨.
- 4) 단, 모형과 안의 전시실로 되어 있는 부분에 '고분평면도'만 배치되어 있어 실제 가장 중요한 고분모형과 내부벽화 등의 세부설계도가 없어 이에 대한 정밀 설계안이 제시되어야 할 것임.

(나) 문화재위원 ○○○('20.03.17.)

- 1) 제시된 설계(안) 중에서는 2·3안 보다는 1안이 비교적 바람직하다.
- 2) 그러나 벽화고분의 모형관으로서 다음과 같은 중대한 문제가 있다.
첫째, 조감도에 그려진 입구전면의 작은 광장에 대한 평면도가 제시되지

않아 정확한 규모와 형식을 인지하기 어렵다. 조감도 상에서 보는 대로 라면 현재 계획된 프런트 광장부 좌우측에 날개처럼 계획된 벽면은 물론, 전면 입구부는 벽화고분 원형의 이해를 야기시킬 수 있다.

둘째, 현재 정비되어 있는 벽화고분의 전면부는 형식, 구조, 석재 모두 원형이 아니다. 이를 참고로 이와 유사하게 조성한다는 것은 기존 정비의 오류를 재현하는 것이다. 벽화고분의 석실처럼 부정형 활석을 적석한 후에 최종적으로 봉토를 덮었을 대가야인들의 설계 원형을 전제로 하여야 한다. 셋째, 공주 송산리고분군전시관 전면부의 모습을 답습한 것처럼 보이는데, 어쩔 수 없이 같은 모양으로 한다고 하더라도 석재는 벽화고분의 석실과 같이 활석으로 적석하거나 그렇지 못한다면 그런 느낌이 나도록 조성되어야 할 것으로 생각한다. 정치된 백색 화강암의 석재로 거대하게 축조한 송산리고분전시관의 전면부와 입구의 모습은 절대적으로 지양해야 하고, 최소한 무녕왕릉이나 능산리고분전시관의 사례 정도를 참고로 계획하는 것이 바람직하다.

넷째, 모형관의 입구는 벽화고분 입구의 천정석이 표현되는 등 벽화고분 원형의 입구의 느낌이 날 수 있도록 표현되는 것이 바람직할 것이다.

(다) 문화재위원 ○○○('20.03.19.)

- 1) 1안과 2안의 고분모양을 계획 후 실내전시공간을 계획한 것보다는 3안의 노출된 안이 적절함. * 3안은 신청안 2안임
- 2) 3안의 경우, 드라이 에어리어 등의 형상이 사각이고 모형전시공간이 폐쇄되어 있어 조정이 필요함.
- 3) 또한, 모형에 진입하는데 있어 석실의 방향 등이 고려될 필요가 있으며, 주변시설(창고, 화장실 등) 등의 위치도 조정할 필요가 있음.

마. 의결사항

○ 보류

- 새로운 모형관 설계안에 대한 자료보완 후 재검토

○ 의결정족사항 : 출석 12명 / 보류 12명

9. 양양 오산리 유적 보호구역 내 화장실 설치

가. 제안사항

강원도 양양군 소재 사적 제394호 「양양 오산리 유적」 보호구역 내 화장실을 설치하고자 국가지정문화재 현상변경 허가 신청한 사항을 부의하오니 심의하여 주시기 바랍니다.

나. 제안사유

- 양양 오산리 유적 보호구역 내 주차장에 화장실을 설치하고자 신청한 사항임

다. 주요내용

- (1) 신청인 : ○○○
- (2) 대상문화재명 : 양양 오산리 유적(사적 제394호 / 1997.04.18. 지정)
 - 소재지 : 강원도 양양군 손양면 오산리 60번지 등
- (3) 신청내용<화장실 설치>
 - 위치 : 강원도 양양군 손양면 오산리 61번지(문화재보호구역)
 - 사업내용
 - 이동식 화장실(5.8m×3.2m×2.8m)

라. 의결사항

- 조건부가결
 - 위치, 디자인 등에 대하여 관계전문가 자문을 받아 추진
- 의결정족사항 : 출석 12명 / 조건부가결 12명

10. 고성 문암리 유적 내외 마을안길 포장

가. 제안사항

강원도 고성군 소재 사적 제426호 「고성 문암리 유적」 내외 마을안길 포장을 위해 국가지정문화재 현상변경등 허가 신청한 사항을 부의하오니 심의하여 주시기 바랍니다.

나. 제안사유

- 고성 문암리 유적 내외 마을안길을 포장하고자 신청한 사항임.

다. 주요내용

- (1) 신청인 : ○○○
- (2) 대상문화재명 : 고성 문암리 유적(사적 제426호 / 2001.02.05. 지정)
 - 소재지 : 강원 고성군 죽암면 문암리 1번지 외
- (3) 신청내용<마을안길 포장>
 - 위치 : 강원도 고성군 죽왕면 문암진리 4-1번지 일대{문화재구역 및 문화재 구역으로부터 100m 이격/1구역(개별심의), 2구역(평지붕 5m, 경사지붕 7.5m 이하), 3구역(도시계획조례)}
 - 사업내용
 - 도로포장 L=169m, B=3.0m(아스팔트)
 - ※ 도로폭 변경없음

라. 의결사항

- 원안가결
- 의결정족사항 : 출석 12명 / 원안가결 12명

11. 합천 해인사 내외 진입로 개선

가. 제안사항

경상남도 합천군 소재 사적 제504호 「합천 해인사」 내외의 진입도로를 개선하고자 국가지정문화재 현상변경등 허가 신청한 사항을 부의하오니 심의하여 주시기 바랍니다.

나. 제안사유

- 합천 해인사 경내의 진입로를 개선하기 위해 신청한 사항임

다. 주요내용

- (1) 신청인 : ○○○
- (2) 대상문화재명 : 합천 해인사(사적 제504호 / 2009.12.21. 지정)
 - 소재지 : 경남 합천군 가야면 해인사길 122등
- (3) 신청내용<진입로 개선>
 - 위치 : 경남 합천군 가야면 차인리 산1-1 등(문화재구역, 1구역)
 - 주요내용
 - 총 길이 : 240m(직선 거리)
 - 황토(흙콘크리트) 포장 A=1,426㎡
 - 돌배수로 L=87m
 - 측구수로 L=33m

라. 의결사항

- 조건부가결
 - 포장 구간 내 수목 보호를 위한 조치 실시
- 의결정족사항 : 출석 12명 / 조건부가결 12명

12. 강진 고려청자 요지 주변 비닐하우스 등 설치

가. 제안사항

전라남도 강진군 소재 사적 제68호 「강진 고려청자 요지」 주변 비닐하우스 등을 설치하고자 행위허가 신청한 사항을 부의하오니 심의하여 주시기 바랍니다.

나. 제안사유

- 강진 고려청자 요지 주변 비닐하우스 등을 설치하고자 신청한 사항임.

다. 주요내용

- (1) 신청인 : ○○○
- (2) 대상문화재명 : 강진 고려청자 요지(사적 제68호 / 1963.01.21. 지정)
 - 소재지 : 전남 강진군 대구면 사당리 산4 외
- (3) 신청내용<비닐하우스 등 설치>
 - 위치 : 전남 강진군 대구면 계율리 916-1{문화재구역으로부터 40m 이격 /1구역(보존구역)}
 - 사업내용
 - 비닐하우스 3동(1,050㎡/최고 높이 3.7m) 설치(양성화)
 - 저온저장고 1동(10㎡/최고 높이 2.4m) 설치
 - * 저온저장고는 비닐하우스 내부에 설치

라. 의결사항

- 조건부가결
 - 허가기간은 2년으로 함
- 의결정족사항 : 출석 12명 / 조건부가결 12명

13. 부안 진서리 요지 주변 단독주택 신축

가. 제안사항

전라북도 부안군 소재 사적 제70호 「부안 진서리 요지」 주변 단독주택을 신축하고자 행위허가 신청한 사항을 부의하오니 심의하여 주시기 바랍니다.

나. 제안사유

- 부안 진서리 요지 주변에 단독주택을 신축하고자 허가 신청한 사항임.

다. 주요내용

- (1) 신청인 : ○○○
- (2) 대상문화재명 : 부안 진서리 요지(사적 제70호 / 1963.01.21. 지정)
 - 소재지 : 전북 부안군 진서면 진서리 56 외
- (3) 신청내용<단독주택 신축>
 - 위치 : 전북 부안군 진서면 진서리 1011-1{문화재구역으로부터 2.5m 이격 /1구역(원지형 보존)}
 - 사업내용 : 주택 1동 신축
 - 연면적 99.58㎡ / 건축면적 125.9㎡
 - 건축규모 : 지상1층 1개동, 일반철골조, 최고높이 5.3m(한쪽경사지붕)

라. 의결사항

- 부결
 - 문화재 역사문화환경 저해 우려
- 의결정족사항 : 출석 12명 / 부결 12명

14. 강진 정약용 유적 내 시굴조사

가. 제안사항

전라남도 강진군 소재 사적 제107호 「강진 정약용 유적」 내 시굴조사 시행을 위해 국가지정문화재 현상변경 허가 신청한 사항을 부의하오니 심의하여 주시기 바랍니다.

나. 제안사유

- 강진 정약용 유적 내 연지, 동암 진입로 및 채마밭 유구 확인을 위한 시굴 조사를 시행하고자 하는 것임.

다. 주요내용

- (1) 신청인 : ○○○
- (2) 대상문화재명 : 강진 정약용 유적(사적 제107호 / 1963.01.21. 지정)
 - 소재지 : 전남 강진군 도암면 만덕리 산103-2
- (3) 신청내용<시굴조사>
 - 위치 : 전남 강진군 도암면 만덕리 산103-3(문화재구역)
 - 사업내용
 - 멸실된 연지, 진입로 및 채마밭 추정 구역 1,500㎡ 시굴조사
 - * 시굴조사 후 결과에 따라 정밀발굴 진행 예정
 - 사업비 : 159,489천원(자부담)

라. 의결사항

- 원안가결
- 의결정족사항 : 출석 12명 / 원안가결 12명

15. 정읍 무성서원 주변 산불예방 이격공간 조성

가. 제안사항

전라북도 정읍시 소재 사적 제166호 「정읍 무성서원」 주변에 산불예방 이격공간 조성사업 시행을 위해 행위허가 신청한 사항을 부의하오니 심의하여 주시기 바랍니다.

나. 제안사유

- 무성서원 주변에 산불예방을 위한 이격공간 조성사업을 시행하고자 신청한 사항임.

다. 주요내용

- (1) 신청인 : ○○○
- (2) 대상문화재명 : 정읍 무성서원(사적 제166호 / 1968.12.19. 지정)
 - 소재지 : 전북 정읍시 칠보면 무성리 500번지
- (3) 신청내용<산불예방 이격공간 조성>
 - 위치 : 전북 정읍시 칠보면 무성리 산14{문화재구역으로부터 20m 이격 /1구역(원지형 보존)}
 - 사업내용 : 기존 조릿대, 대나무 군락지 제거 후 동백나무 등 식재
 - 조릿대 919㎡ 제거, 대나무 415주 제거
 - 상록수 17주 전정, 낙엽수 5주 전정, 소나무(4주)·은행나무(7주)·동백나무(12주)·차나무(600주)·수수꽃다리(900주) 식재
 - 석축(자연석 쌓기/L=9m, H=1m) 쌓기

라. 의결사항

- 보류
 - 현지조사 후 재검토
- 의결정족사항 : 출석 12명 / 부결 1명, 보류 11명

16. 여수 충민사 내 건물 증축 및 일주문 신설

가. 제안사항

전라남도 여수시 소재 사적 제381호 「여수 충민사」 내 건물 증축 및 일주문 신설을 위한 국가지정문화재 현상변경 허가 신청한 사항을 부의하오니 심의하여 주시기 바랍니다.

나. 제안사유

- 여수 충민사 내 위치한 석천사의 백화당을 증축하고, 일주문을 신설하고자 신청한 사항임.

다. 주요내용

- (1) 신청인 : ○○○
- (2) 대상문화재명 : 여수 충민사(사적 제381호 / 1993.06.01. 지정)
 - 소재지 : 전남 여수시 덕충동 1808번지 외
- (3) 신청내용<건물 증축, 일주문 신설>
 - 위치 : 전남 여수시 덕충동 충민사길 52-12(문화재구역)
 - 사업내용 : 백화당 증축 및 일주문 신설

구분		현황	계획	비고
백화당	연면적	71.28㎡	155.52㎡	증 84.24㎡
	구조	한식목구조	철근콘크리트조+한식목구조	
	건축양식	정면3칸, 측면2칸, 초익공/겹처마/맞배지붕		
	층수	단층	2층	
	최고높이	6.96m	12.14m	증 5.18m
일주문	구조	-	한식목구조	신축
	건축양식	-	초익공/겹처마/맞배지붕	
	최고높이	-	3.87m	

라. 의결사항

- 부결
 - 문화재 보존관리환경 저해 우려
- 의결정족사항 : 출석 12명 / 부결 12명

17. 화순 효산리와 대신리 지식묘군 내외 조형물 설치

가. 제안사항

전라남도 화순군 소재 사적 제410호 「화순 효산리와 대신리 지식묘군」 내 구성되어 있는 화순 고인돌 선사체험장에 조형물을 설치하고자 국가지정 문화재 현상변경등 허가 신청한 사항을 부의하오니 심의하여 주시기 바랍니다.

나. 제안사유

- 화순 효산리와 대신리 지식묘군 내에 구성되어 있는 화순 고인돌 선사체험장 내에 조형물 설치하고자 신청한 사항임.
- '20년 5차 위원회('20.05.13.) 부결 : 문화재 보존관리 저해 우려

다. 주요내용

- (1) 신청인 : ○○○
- (2) 대상문화재명 : 화순 효산리와 대신리 지식묘군(사적 제410호 / 1998.09.17. 지정)
 - 소재지 : 전남 화순군 도곡면 효산리 산68-1번지 외
- (3) 신청내용<화순 고인돌 선사체험장 내 조형물 설치>
 - 위치 : 전남 화순군 도곡면 효산리 156번지 일원(문화재구역, 문화재구역과 연접)
 - 사업내용 : 조형물(재료 : FRP / 아크릴계 도료) 설치 및 수목 식재
 - 당초
 - 조형물 : 인물 30명(남20, 여6, 어린이4), 기타 조형물 20여점, 동물(닭 10마리, 멧돼지 6마리, 병아리 10마리, 노루 2마리)
 - 변경
 - 조형물 : 인물 15명(남:11, 여:4), 토기, 화덕, 창 등
 - 수목식재 : 소나무 10주, 이팝나무 50주, 느티나무 50주, 청단풍 100주, 대나무 900주, 철쭉 480주, 꽃잔디 12,000본 등

라. 의결사항

- 조건부가결
 - 억새, 상수리 나무 식재 추가 반영
 - 농경생활조형물 계획은 제외
- 의결정족사항 : 출석 12명 / 조건부가결 12명

18. 장흥 석대들 전적 내외 수목 식재

가. 제안사항

전라남도 장흥군 소재 사적 제498호 「장흥 석대들 전적」 내외에 수목 식재를 위해 국가지정문화재 현상변경등 허가 신청한 사항을 부의하오니 심의하여 주시기 바랍니다.

나. 제안사유

- 장흥 석대들 전적 내외에 경관의 개선과 문화재의 이미지 제고를 위한 수목 식재 사업을 하고자 신청한 사항임.
- '20년 3차 위원회('20.03.11.) 보류 : 자료보완 후 재검토

다. 주요내용

- (1) 신청인 : ○○○
- (2) 대상문화재명 : 장흥 석대들 전적(사적 제498호 / 2009.05.11. 지정)
 - 소재지 : 전남 장흥군 남외리 165 외
- (3) 신청내용<수목 식재>
 - 위치 : 전남 장흥군 장흥읍 충열리 164-5 외{문화재구역 내외 /1구역(보존구역)}
 - 사업내용
 - 당초
 - 장송(48주) 식재, 조형소나무(26주)·연상홍(4,900주)·자산홍(4,000주) 모아심기
 - 수정
 - 장송(48주) 식재, 조형소나무(26주) 모아심기, 산철쭉(800주) 하부식재, 돈나무(400주)·조팝나무(500주)·치자나무(250주)·황매화(650주) 모아심기

라. 참고사항

- (1) 자문의견('20.02.21./전라남도 문화재위원 ○○○)
 - 황금사철 군락식재는 정형식 열식이 아닌 자연형 군집 식재로 처리 필요
 - 장송 식재(16주), 소나무 조형 식재(26주) 식재는 소나무의 아름다움이

표출될 수 있도록 나무 형태를 보고 모양을 잡아 식재 필요

- 도로변 황금사철 식재지역은 도로변에서 아름답게 꽃이 피고 계절감을 느끼게 하는 수종으로 교체 필요가 있다고 판단됨
- 황금사철 군락 식재에서 직각의 모서리 부분은 더 많이 밀식하여 입구의 변화감을 추구 할 필요가 있음.

(2) 자문의견('20.02.06./문화재위원 ○○○)

- 동학혁명 기념관 주변은 현재 무질서하게 식재되어 있는 형편이므로 전체적인 조경식재 계획을 수립 후 단계 별로 식재를 실시하여야 한다.
- 이 원칙하에
 - 조형 소나무는 열식으로 심지 말고 모아심기로 처리하며, 소나무를 전수 장송이나 조형 소나무로 심지 말고 일반 소나무 등을 식재 하는 것도 검토하여야 한다. 소나무 밑은 소관목과 초본류를 식재할 필요가 있다.
 - 황금 사철은 원예변종으로 문화재경관과 어울리지 않으므로 식재를 지양한다.
 - 문화재 경관에서 경계식재는 어울리지 않으므로 모아심기로 처리하되 사시사철 꽃을 볼 수 있는 다양한 관목류를 식재한다.
 - 마운딩은 하지 않거나 할 경우 30cm 범위 내에서 한다.

(3) 자문의견('19.12.26./문화재위원 ○○○)

- 조형소나무는 열식으로 심지 말고 모아심기로 처리한다.(3주 또는 5주)
- 황금 철쭉은 원예변종으로 문화재 경관에 어울리지 않으므로 식재를 지양한다.
- 문화재 조경에서 경계식재는 어울리지 않으므로 모아 심기로 처리하되, 황금 철쭉을 사철, 팡팡, 명자, 조팝 등 여러 가지 수목을 혼용하여 군식으로 처리한다.
- 마운딩의 높이는 50cm 이내로 조성한다.

(4) 자문의견('19.12월/전라남도 문화재위원 ○○○)

- 입구 장승이 있는 구역의 기존에 식재된 소나무는 수형이 아름답지 못해 입구 경관을 저해하고 있으므로 새로 이식하는 소나무는 수형이 양호한 수종을 선택하여 식재 바람
- 마운딩 계획은 인공 조산하는 의미가 있어야 하는데 그 의미가 없는 것 같아 마운딩 형태등은 신중히 고려하여 처리 바람
- 소나무 아래에는 소나무와 어울리는 관목과 초본류가 있으므로 그런 방향으로 추후 보완하기 바람

- 동학기념관의 경관 개선을 위해 본 계획을 추진한다면 종합 정비계획 수립 필요
 - 현재에는 수목이 무질서하게 식재되어 있음
 - 기존 수목의 생육 상태가 매우 불량함

마. 의결사항

- 원안가결
- 의결정족사항 : 출석 12명 / 원안가결 12명

【 검토사항 】

안건번호 사적 2020-06-019

1. 의정부지 사적 지정 검토

가. 제안사항

서울특별시 종로구 소재 「의정부지(議政府址)」의 국가지정문화재(사적) 지정 신청사항을 부의하오니 검토하여 주시기 바랍니다.

나. 제안사유

- 의정부지(議政府址)의 국가지정문화재(사적)로의 지정 가치 등에 대해 검토하고자 함.

다. 주요내용

- (1) 신청인 : ○○○
- (2) 대상문화재명 : 의정부지(議政府址)
 - 소재지 : 서울특별시 종로구 세종로 76-14번지 외
- (3) 지정신청 명칭 : 의정부지(議政府址)
- (4) 지정신청 범위 : 붙임 지정 면적조서 참조
 - 신청면적 : 문화재구역 4필지 7,082㎡
- (5) 관리단체(안) : 서울특별시
- (6) 신청사유
 - 의정부지(議政府址)는 조선왕조 5백년간 국가 최고위 행정기구로서의 역사적 가치와 조선 건국 초 문무 상대배치의 현장이 갖는 장소적인 의미, 원래 위치에서 지의 원형을 대부분 유지하고 있는 물리적 가치를 지닌 사례임

라. 참고사항

- (1) 추진경과
 - 2012년 : 의정부터를 서울시(역사문화재과)에서 마련한 '4대문안 정밀 지표 조사에 따라 문화유적 보존방안'에서 역사성 회복이 필요한 역사문화지역으로 선정
 - 2013년 : 서울시(역사도심재생과)에서 의정부터에 한글마루지 사업 상징

조형물 건립 추진 이전 유구 잔존 여부 확인을 위해 문화재청 발굴허가를 받아 조사

- 조사결과 의정부 관련 건물 3기의 기초부가 교란된 채 출토됨
- 문화재청의 원형보존 조치에 따라 서울시 한글마루지 사업 상징 조형물 사업 중단
- 2014년 : 광화문 앞 공원에서 발굴된 의정부 터 유구들을 활용하여 의정부 부를 복원하거나 역사공원화 하는 등의 활용방안 검토에 대한 서울시장 요청
- 2015년 : 의정부 터 정비 및 활용방안 마련 학술연구 용역 실시
- 2016년 : 제 1차 학술발굴조사(서울역사박물관, 시유지 약 3,200㎡)
 - 의정부의 정본당과 협선당 온통기초 시설과 경기도청 관련 근대건물지 등 확인
- 2017년 : 제 2차 학술발굴조사(서울역사박물관, 시유지 한정)
 - 내행랑 건물지와 우물 1기를 확인
- 2018년 : 제 3차 학술발굴조사(서울역사박물관, 행정안전부의 토지사용 승인을 통해 11,300㎡ 전면 발굴)
 - 정본당과 석희당의 일부, 정자각과 연지에 대한 위치를 확인
- 2019. 2월 : 국가사적 지정신청 (서울시→문화재청)
- 2019. 3월~8월: 제 4차 학술발굴조사(서울역사박물관)
 - 의정부 외곽 담장 유구 확인
- 2019. 8월 : 4차 발굴조사 결과를 반영하여 담장 선을 경계로 한 사적 구역 변경신청(서울시→문화재청)
- 2019. 10월 : 의정부터 종합정비 계획 수립 학술용역 실시('20.4월 준공예정)
- 2019. 12월 : 유적 정비 지침 마련을 위한 기본구상 용역 실시('20.5월 준공예정)
- 2019. 11월 : 서울시 문화재지정을 위한 문화재위원회(기념물분과) 심의
 - 사적 지정 심의 지연에 따라 서울시 기념물로 우선 지정
(면적 7,082㎡: 국유지 2,825㎡/ 시유지 4,257㎡)
- 2019. 12월 : 시 기념물 지정계획 시보 공고
- 2020. 1월 : 지정문화재 지정 예고에 따른 행정안전부 의견 제출
 - 문화재 지역 내 행안부 소유 국유지에 대한 매입 요구
 - 소유자 동의서 미첨부 및 사전 협의 없이 이행한 지정 절차를 규정에 적합하게 처리하도록 요청
- 2020. 2. 26. : 서울시 기념물 구역 변경에 따른 문화재위원 현장조사

- 2020. 3. 20. : 서울시 문화재지정을 위한 문화재위원회(기념물분과) 심의
- 사유지 한정 문화재구역 변경(면적: 4,257m²) 지정

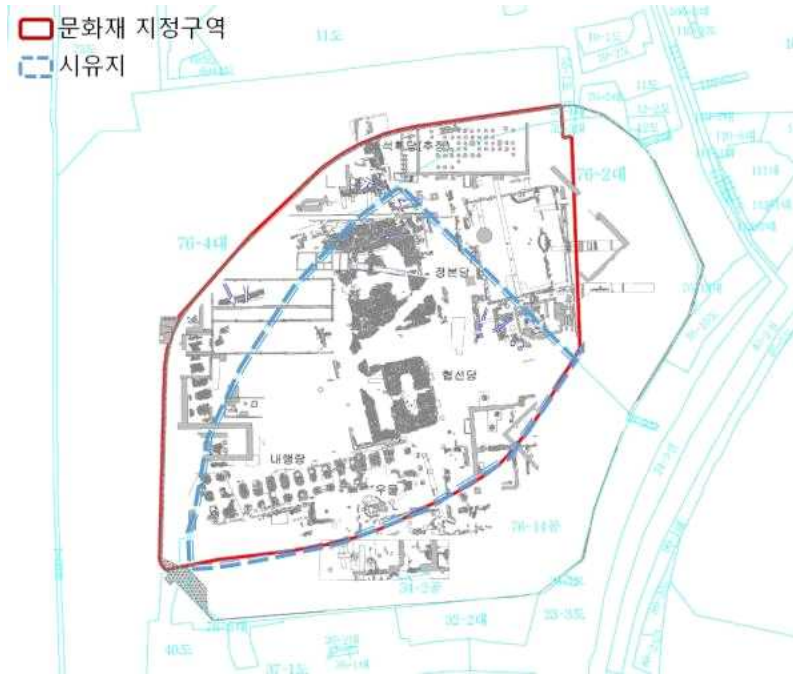

(2) 서울특별시 문화재위원회 심의(2018.12.14.) : 사적 지정 신청 가결

(3) 지자체에서 실시한 관계 전문가 조사의견(2018.11.06. 및 11.12.)

- ○ ○ ○ 서울시 문화재위원(○○대학교 교수)
- ○ ○ ○ 서울시 문화재전문위원(○○대학교 교수, 문화재청 문화재전문위원)
- ○ ○ ○(○○대학교 명예 교수, 전 문화재청 문화재위원)
- 의정부 터는 조선 건국 초에 도평의사사(의정부의 전신) 청사가 지어지던 때부터 조선 말기까지 육조거리에서 유일하게 그 위치를 온전히 지켜왔다. 서쪽과 북쪽 일부가 도로에 편입되어 면적 감소가 발생했으나 현대식 고층 건물로 개발되지 않아 지하 유구가 완전히 파괴되지는 않았다. 2016~2019년에 걸친 학술발굴조사에서 고종 대 중건된 주요 전각과 행랑의 기반을 비롯한 유구가 확인되었다. 육조거리(현 세종대로)에 자리했던 최고의 관청이자 원위치에서 원형을 간직하고 있는 유일한 조선시대 관청으로서 건축사, 도시사, 조선시대사의 측면에서 의정부 터는 중요한 가치를 지닌다.

마. 참고사항

(1) 현지조사의견('20.01.21./문화재위원 ○○○, ○○○, ○○○, ○○○, 전문위원 ○○○)

1) 문화재위원 ○○○

- 의정부지는 청사, 관련 인물 등에 대한 관찬사료 뿐만 아니라 개인문집,

지지류, 일기류, 회화, 사진재료 등의 다양한 유형의 자료가 남아있다.

- 최근 실시된 발굴조사에서는 중심전각인 정본당과 그 좌우 석회당과 협선당의 건물위치가 확인되었다. 또한 정본당 뒤로는 연지와 함께 못가에 세웠던 정자의 흔적도 보여주고 있다.
- 따라서 육조거리 관청을 대표하는 의정부지를 국가사적으로 지정함은 충분한 가치를 지니고 있다고 판단된다.

2) 문화재위원 ○○○

- 의정부의 위치에 관한 문헌 및 그림, 지도, 사진 등이 풍부하게 남아있고 여러 번의 발(시)굴조사 결과와도 잘 일치하고 있다. 지리적으로 중요한 곳이다 보니 일제 강점기 이래 이곳에 여러 건물의 신축/철거가 반복되어 원형이 많이 훼손되었다.
- 그림에도 불구하고 발굴조사 결과 의정부 각 건물지의 기초와 원지, 우물, 담장과 배수로 등이 확실하게 남아있는 것이 확인되었다.
- 향후 의정부를 복원할 경우 이들 고고학 자료는 중요한 기초자료로 이용될 수 있을 것이다. 아울러 이곳에서 수습한 유물들(일제강점기 및 근대 포함)은 의정부가 들어선 이후 이래 조선의 최고 지배계층들과 그 이후 관료사회 물질문화의 변화를 파악하는데 좋은 자료가 될 수 있을 것이다.
- 현 시점에서 우선 이곳을(필요하면 영역을 조금 더 확대하여) 사적지로 지정하여 더 이상 방치하지 않도록 하고 후속 작업을 진행하는 것이 바람직하다고 사료된다.

3) 문화재위원 ○○○

- 의정부는 조선시대 최고의 행정기관이었다. 광화문 앞 의정부 청사는 태조시대 경복궁과 같은 시기 초창된 뒤 조선왕조가 막을 내릴 때까지 중건이 이루어지면서 자리를 떠나지 않았던 역사성을 갖는다. 불행하게도 일제강점기 이후 여러 차례 새로운 건축물이 들어서면서 건물터의 교란이 적지 않은 것도 사실이다. 그럼에도 발굴조사에서는 의정부를 이루었던 5동의 건물지와 연지, 우물 등 관련 역사 기록에 부합하는 하부 구조가 비교적 뚜렷하게 드러났다.
- 따라서 의정부 터를 국가지정문화재인 사적으로 지정할 가치는 충분하다. 이 지역은 중학천과 백운동천이 자연해자를 이루는 곳에 왕궁(경복궁)과 행정관청가(육조거리)를 조성한 한양도성의 핵심코어다. 그럼에도 육조거리는 지금 옛 모습이 완전히 사라졌고, 복원도 사실상 불가능한 것이 현실이다. 의정부 터 만큼은 역사성은 물론 육조거리의 출발점이라는

상징성을 살리기 위해서라도 옛 터전 전체를 아우르는 사적 지정이 이루어져야 할 것으로 판단한다.

4) 문화재위원 ○○○

- 의정부지(議政府址)가 가진 장소성과 역사성, 그동안 이뤄진 발굴 성과를 고려할 때 이곳을 국가지정문화재(사적)로 지정하여 보존에 만전을 기하는 것이 타당하다. 다만 이번에 사적 지정을 신청한 구역은 그동안 발굴이 이뤄진 구역의 일부에 불과하므로, 아직 발굴이 이뤄지지 않은 구역까지 포함하여 원래 의정부가 있던 전 영역을 사적으로 지정할 필요가 있다. 또한 의정부지를 앞으로 어떻게 보존, 복원하고 활용할지에 대한 종합 계획의 수립이 필요하다.

바. 의결사항

- 보류
 - 문화재구역 확대 지정에 대한 자료보완 후 재검토
- 의결정족사항 : 출석 12명 / 보류 12명

의정부지(議政府址) 사적 지정 조사보고서

□ 조사일 및 조사자

- 조사일자 : 2020.1.21(화)
- 조사자 : 문화재위원 ○○○·○○○·○○○·○○○, 문화재전문위원 ○○○

1. 문화재 종류

- 사적 : 의정부지(議政府址)를 사적으로 지정하고자 하는 것임.

2. 문화재 명칭

- 문화재명 : 의정부지(議政府址)로 신청되었으며, 14세기에 한양천도와 함께 세워진 이래, 현재는 터로 잔존하고 있으며, 지정명칭 부여원칙에 따라 서울을 제외한 의정부지(議政府址)가 적절한 것으로 사료됨.

3. 입지 현황 및 역사문화환경

- 의정부지는 종로구 세종로 76-14번지 일원에 위치하고 있다. 종로구는 예로부터 우리나라의 정치·경제·문화·교통의 중심지가 되어왔다. 종로구 내에는 조선시대 법궁인 경복궁을 중심으로 주변으로 다수의 문화재가 분포하고 있으며, 현재에도 주요 관공서들이 위치하고 있다.
- 의정부지는 북악산의 정면으로 경복궁 앞쪽 대로의 우측에 위치하며, 동쪽에 낙산, 서쪽에 인왕산이 둘러싼 분지지형의 정중앙에 해당된다. 의정부는 조선의 최고 행정기관으로 그 위상에 맞추어 광화문 바로 좌측 첫 번째에 자리하였다.
- 의정부지의 주변 환경을 살펴보면 도로는 확장되고 주변은 고층 건물들이 들어서 있어 당시 역사의 자취를 찾아볼 수 없다. 물리적 시설로 경복궁과 광화문이 복원되어 있지만, 세종로가 조선왕조 최고위 관청들이 가로 양쪽으로 길게 늘어서 있었다는 사실을 알려줄 수 있는 것은 아무것도 없다. 이런 점에서 이 가로의 북쪽 끝에 남아있는 의정부지라도 더 이상의 훼손 없이 보호 및 보존되어 이곳의 역사적인 의미를 알려야 한다.
- 의정부지에 대한 발굴조사 결과 건물지 5동을 비롯한 조선시대 건물지 8동과 부속 시설인 연지와 정자, 우물 등이 확인되었다. 각 건물지의 경우 전면기초와 적심 등을 통해 그 규모와 조성 기법을 파악할 수 있으며, 문헌자료 및 근대 도면 등을 통해 그 변화상을 추적할 수 있다.

4. 연혁 유래 및 특징

■ 연혁 유래

- 의정부는 조선시대 백관을 통솔하고 서정을 총괄하는 최고의 행정기관으로 그 위상에 맞추어 광화문 좌측 첫 번째에 자리하였다.
임진왜란으로 소실되었던 의정부를 고종 2년(1865) 경복궁 중건과 함께 중수를 시작하였고, 그 해 완공되었다. 그러나 1894년 12월에 의정부는 갑오개혁 당시 군

국기무처가 자리했던 경복궁 내 수정전으로 옮겨졌고, 의정부의 명칭은 내각으로 바뀌었다. 1896년 내각을 폐지하고 의정부로 명칭을 회복하였으나 1907년 다시 내각으로 고쳐졌다. 의정부 및 내각의 처소는 경운궁과 창덕궁 등으로 몇 차례 이전하기도 하였다. 의정부가 궐내로 이동한 후 의정부가 있던 자리에는 내부가 들어서는데 내부의 전신은 1895년 을미개혁 때 내무아문으로 설치되었다.

의정부 내부 청사는 1909년 6월 착공하였고, 1910년 8월에 벽돌조 2층 건물로 준공하였다. 그러나 1910년 경술국치 이후 서울이 경기도의 일개도시로 전략함에 따라 경기도청으로 사용되었다. 의정부로 사용되던 당시의 당상대청 등의 건물은 철거되지 않았으며, 육조거리에 면한 행각들과 일부 전각들만 철거되었다. 일제강점기에 가장 먼저 건축된 식민지 관공서였던 경기도청은 해방 후 한때 내무부와 건설부 등으로 사용되다가, 경기도청의 이전 후에는 치안국으로 사용되었다. 치안본부의 이전 후 한동안 주차장으로 사용되었으며, 1997년 현재의 공원으로 조성되었다. 이후 서울시에서는 “의정부터 역사성 회복을 위한 복원 및 활용계획”의 일환으로 2016년 7월부터~2019년 8월까지 서울역사박물관에서 발굴을 실시하였다.

의정부지 연도별 주요 연혁

년도	기관 및 조직	내 용
1398	도평의사사 (의정부 전신)	· 국정 최고 의결기구인 도평의사사 청사 건립 (현 의정부지 주변으로 추정)
1399	-	· 송도로 도성 이전
1400	의정부	· 국정최고 의결기구로 의정부 조직 완성
1405	-	· 한양으로 환도
1592	-	· 임진왜란 발발 (의정부 청사 파괴된 것으로 추정)
1865	의정부	· 임진왜란으로 파괴된 의정부 중수
1894	내부	· 의정부는 경복궁 수정전으로 이전 · 이조 터에 있는 내부가 의정부지로 이전
1909	내부	· 내부청사 건물 착공
1910	경기도청	· 완공된 건물에 수원에 있던 경기도청이 이전
1945	미군정	· 경기도청 이전하고 미군이 사용
1948	경기도청	· 경기도청 내무부와 농무부가 의정부지로 이전 · 내무부 치안국으로 활용
1967~1977	정부 부처	· 경기도청 수원으로 이전 · 내무부, 중부지방국세청, 건설부 등이 혼재하며 청사를 사용
1977~1989	내무부	· 치안본부 별관
1989~1997	정부	· 정부합동 민원실
1990	-	· 국무총리실 청사 신축을 위해 전 경기도청 건물 철거
1997	시민열린마당	· 기존 건물 모두 철거하고 공모를 통해 공원 조성 및 활용
2016~2019	서울시	· 의정부지 역사성 회복을 위한 보존 및 활용계획의 일환으로 발굴 조사 진행

의정부지 연도별 발굴조사 결과

발굴경과	조사기간	조사일수	조사대상지	조사 결과
1차	2016.7.18. ~ 2016.12.20.	75	세종로 76-14(시유) 세종로 34-2(시유)	정보당, 협선당, 내행랑 일부 확인
2차	2017.3.15. ~ 2017.11.10.	101	세종로 76-14(시유)	정보당, 협선당, 내행랑 일부 확인
3차	2018.6.14. ~ 2018.12.20.	40	세종로 76-2(국유) 세종로 76-4(국유) 세종로 76-6(국유)	석회당, 연지, 내행랑 일부 확인
4차	2019.3.25. ~ 2019.8.22.	54	세종로 76-2(국유) 세종로 76-4(국유) 세종로 76-6(국유)	석회당, 연지, 정자, 내행랑, 담장지 등 확인

■ 의정부지 특징 : 본래의 위치를 지키고 있는 의정부지 장소가 갖는 의미

- 의정부지는 조선왕조 5백년 동안 의정부가 서 있던 자리를 그대로 유지하고 있다. 14세기 말 한양으로 천도하면서 주산인 백악산 아래 궁궐이 들어서고 궁궐 앞 동편에 도평의사사가 들어선 이래로 이 자리는 조선 말기까지 줄곧 의정부가 위치하였으며, 영의정과 좌, 우의정 등 3정승이 수반이 되어 백관을 통솔하고 서정을 고르게 하며, 음양을 다스리고 나라를 경륜한다는 설립 목적을 수행해 나갔다. 비록 17세기에서 19세기 중반까지는 비변사의 위상에 눌러 정부 최고위 관청의 역할을 제대로 수행하지 못한 시기를 맞기도 했지만, 조선왕조 중앙 행정기구 최고위 관청으로서의 지위를 내주지 않았다.
- 19세기 후반 고종이 즉위하면서 국정을 주도해 나간 흥선대원군은 경복궁을 중건하고 아울러 의정부 청사를 일신하고 또 맞은편에는 옛 삼군부를 다시 세워 조선 건국 초기의 체제를 회복하고자 하였다. 흥선대원군은 궁궐 정문을 앞에 두고 문무 최고위 관청이 마주해 있는 모습을 조선왕조가 구축하고자 한 이상적인 통치 체제라고 판단하고 이를 재현하려고 했다. 비록 흥선대원군은 10년이 못 되어 권좌에서 물러났지만, 그가 구축하려고 했던 문무상대 배치의 형태는 의정부 청사의 중건과 삼군부 청사 복설로 구체화될 수 있었다.
- 의정부는 19세기 말 정치적 격변 속에서 위상이 크게 흔들리고 20세기에 들어와서는 일본에 의해 국권이 유린당하는 과정에서 더 이상 존속하지 못하게 되었지만, 그 유지만은 훼손되지 않고 그대로 보존되어 왔다.
- 특히, 서울의 중심지였던 광화문 육조거리는 운종가, 경희궁, 돈의문~서대문, 경복궁으로 이어져 있었고, 이 가운데 경복궁으로 이어지는 거리를 ‘육조거리’라 불렀다. 육조거리 좌측에는 의정부, 이조, 한성부, 호조, 기로소가, 우측으로는 예조, 병조, 사헌부, 형조, 공조, 장례원 등이 줄지어 있었다. 그러나 일제강점기~ 현대에 걸쳐 정부종합청사, 세종문화회관, 대한민국역사박물관, 미대사관, 교보빌딩 등 대형 건물이 들어서면서 현재는 그 전모를 파악할 수 없다. 특히 의정부와 대칭을 이루고 군사업무를 총괄하던 삼군부는 일제 강점기까지 비교적 원형을 유지하

다, 현대에 정부청사가 들어서면서 대부분 훼손되어 대략적인 현황만 사진상으로 파악될 뿐이다. 이러한 점에서 의정부지는 6백년의 긴 역사와 그 사이의 정치적 굴곡에도 불구하고 온전하게 그 터를 유지하고 있으며 이런 점에서 이 터가 갖는 역사적 의미를 인정받기에 충분하다고 할 수 있다.

5. 지정 가치 및 근거기준

1) 고려 건축형식을 계승한 상징성

- 1398년(태조7)에 지어진 의정부는 중앙에 지붕이 한 단 높은 중심 건물이 서고 좌우에 건물이 나란히 배치되는 3당 병립 형태로 지어졌다. 정도전이 지은 「도평의사사청기」에 의하면 고려 말의 도평의사사 청사는 높고 큰 집이 중앙에 있고 날개 같은 집이 손을 모으듯이 좌우에 있다고 하였는데, 조선 초 의정부 청사는 이런 형태를 그대로 계승한 것이라고 판단된다. 1865년(고종2) 청사 건물을 다시 지을 때에도 그 형태는 반복되었다.
- 3당 병립 방식의 건물 구성은 9세기 이전 신라의 절터에서도 나타나며, 고려시대에는 송악산 아래 궁궐의 중심전각은 물론 평양이나 파주 등 지방의 행궁은 물론 멀리 울주의 역원 건물에서도 반복되는 보편적인 형식이었다. 조선시대에는 종친부나 의정부, 삼군부 등 1품 관청에서 채택되었고 서울 문묘 명륜당을 비롯해서 전국 군현의 객사에서 따랐다.
- 최근 실시된 의정부지에 대한 발굴조사에서는 중심 전각인 정본당과 그 좌우 석회당과 협선당의 건물 위치가 확인되었다. 정본당 뒤로는 연지와 함께 못가에 세웠던 정자의 흔적도 찾아내는 성과를 거두었다. 고종 때 다시 지어진 3당 병립 형식의 의정부 중심 전각 모습은 1901년 이전에 촬영한 사진을 통해서 확인할 수 있으며 이번 발굴조사는 사진자료와 일치하는 건물 배치를 보여주고 있다.
- 3당 병립 형태의 건물 배치는 고려시대부터 궁궐이나 주요 관청 등에서 채택해 온 형식이며 조선왕조에서도 중앙 관청을 비롯해서 사묘나 지방 객사에서 수용해 왔다. 객사 건물은 20세기에 들어와 도시 중심부가 변화하면서 거의 다 사라지고 몇몇 도시 변화가 뒤늦었던 곳에만 잔존해 있다. 의정부를 비롯해서 종친부나 삼군부 등 서울의 가장 핵심적인 위치에서 당당하게 모습을 드러내던 3당 병립 형식의 건물들은 모두 사라졌다. 종친부 건물이 최근에 와서 3당 중 2개 건물만이 복원되어 겨우 옛 모습을 부분적으로 회복한 정도이다.
- 의정부는 육조거리의 북쪽 으뜸 되는 위치에 자리 잡았을 뿐 아니라, 3당 병립 형태의 전각이 가장 돋보이는 방식으로 서 있던 곳이다. 발굴조사를 통해서 3당의 건물지가 확인되었다는 점은 이곳이 갖는 상징적인 의미를 한층 드러내 준다.

2) 조선 건국 초 문무(文武) 상대배치의 현상이 갖는 장소적 의미

- 경복궁 중건이 시작되고 의정부 청사를 새로 짓던 1865년(고종 2) 5월, 영의정 조두순은 삼군부를 복설하여 예조 자리에 설치할 것을 청하면서 “건국 초에 의정부와 마주해서 삼군부를 세운 것은 한 나라의 정령이 문사(文事)와 무비(武備)에서

비롯되는 것”이기 때문이라고 강조한 점은 눈여겨보아야 한다. 제 터에 그리고 개별 건물의 배치도 국초를 따랐던 중건공사의 전모를 알려주고 있기 때문이다. 경복궁을 완성하고 이어하던 날, 고종은 궁궐이 지어지고 그 앞에 의정부와 삼군부가 마주하고 있는 모습을 두고, “조종조의 원대한 제도가 오늘에 이르러 빛나는 것을 보게 되었다”라고 소감을 밝혔다. 이처럼 의정부지는 조선 건국은 물론 그로부터 470년이 지나서도 그 의미를 되새길 만한 큰 의미를 지닌 장소였음을 알 수 있다.

- 고종 초에 중건된 의정부의 건물 형태는 중앙에 정본당이 우뚝 솟아 있고 그 좌우에 대칭으로 협선당과 석희당이 나란히 선 모습이였다. 이런 건물 형태는 정도전이 도평의사사 청사를 두고 설명한 ‘외중익공좌우(巍中翼拱左右)’ 즉 중앙이 우뚝하고 좌우가 손을 마주하여 받드는 모습을 그대로 건물로 형상화한 배치였다. 고종 초반 의정부의 중건은 단순히 문무 상대배치를 재현하는데 그친 것이 아니고 건국 초기의 건축 형식까지를 재현해 내려는 의지를 담아낸 행위였다.
- 21세기에 들어와 의정부지가 갖는 의미는 한층 두드러진다고 하겠으며, 세종대로의 북쪽 끝에 자리하여 그 북쪽 경복궁 광화문과 함께 국가 상징거리의 가장 핵심이 되는 위치를 차지하고 있다.

3) 원 위치를 지닌 장소성

- 의정부는 1398년(태조7)에 경복궁 광화문 앞 동편에 지어졌다. 1394년(태조4) 정전과 내전 일곽을 갖추었던 경복궁은 4년이 지난 1398년에 와서 궁성을 축조했고 의정부 청사가 지어지던 거의 같은 시기에 와서 궁성 남문인 광화문이 완성되었다. 이때 광화문 앞 서편에는 군사업무를 총괄하던 의흥삼군부 청사도 지어져서 궁궐 앞에 문과 무를 상징하는 최고위 관청이 서로 마주하는 모습이 갖추어졌다.
- 의흥삼군부는 삼군부로 명칭을 고쳤다가 얼마 지나지 않아 역할이 병조에 흡수되면서 사라졌다. 삼군부가 자리 잡고 있던 광화문 앞 서편 터에는 예조가 들어섰다. 비록 맞은편에 있던 삼군부는 사라졌지만, 광화문 앞 동편 가장 북쪽에 자리 잡은 의정부는 조선 말기까지 한 번도 그 자리를 다른 기관에 내주지 않고 위치를 고수했다.
- 광화문 앞길은 육조대로 또는 육조거리로 불리면서 조선시대 한양의 가장 상징적인 공간이 되었다. 이 가로는 국왕이 궁궐 밖을 나갈 때 반드시 지나가는 곳이었으며 국왕이 궁궐로 돌아올 때도 이 길을 지났다. 국왕의 행렬은 다른 어떤 행차보다 성대하고 화려한 것이었으며 또한 정치적인 의미를 지니는 것이었다. 3년상을 마치고 종묘에 선왕의 신주를 봉안하고 궁궐로 돌아오는 국왕의 행차는 특히 오랜 근신기간을 끝낸 휴가분하고 명랑한 것이었으며 이때는 가로변을 화려하게 치장하고 광화문 앞에서는 산대놀이를 벌이기도 했다. 이런 행사는 한양 도성민들에게도 큰 볼거리가 되었다. 중국에서 황제의 칙서나 조서를 지닌 사신이 오면 역시 광화문 앞에서는 중국 사신을 위해 놀이가 펼쳐졌다. 의정부가 서 있던 육

조거리는 다양한 행사와 구경거리가 벌어지던 한양의 가장 돋보이는 장소였다.

- 17세기 이후 경복궁이 복구되지 않고 창덕궁이 국왕의 시어소가 되면서 육조거리는 한산한 거리가 되었으며, 의정부도 퇴락을 면치 못했다. 그러나 이 기간에도 의정부 자체는 그 위치를 고수했으며, 육조거리의 머리가 되는 위치를 유지했다. 19세기 후반, 고종 즉위 후 경복궁 중건이 이루어지고 의정부가 다시 본연의 지위를 회복하게 되면서 육조거리도 다시 활기를 되찾았다. 고종은 경복궁으로 이어하고 나서 한동안은 1년에 15회 가깝게 도성 안팎 사묘와 능침을 찾았으며, 그때마다 반드시 광화문을 출궁과 환궁 경로로 삼았다.
- 경복궁 중건과 함께 의정부가 청사를 일신하고 또 맞은편에 삼군부가 다시 세워졌다. 건국 초 궁궐 앞에 문무 최고위 관청이 마주하던 모습이 재현되었다. 1882년(고종19)에 와서 삼군부가 폐지되면서 이런 양상이 오래가지는 못했지만 의정부는 여전히 국정 최고 기관의 위상을 잃지 않았다. 광화문 앞길 육조거리는 여전히 한양의 가장 핵심이 되는 중심 가로로서 존재감을 이어갔다.
- 의정부는 20세기에 들어와 성격이 다른 관청이 들어서고 벽돌조의 새로운 시설이 지어지면서 본래의 모습을 잃고 말았지만, 이 장소가 갖는 의미가 완전히 사라진 것은 아니었다. 육조대로가 세종대로로 이름이 바뀌기는 했지만 광화문이 다시 본래 위치에 지어지고 의정부지 역시 거의 본래의 모습대로 보존되면서 터가 갖는 장소적 가치는 새삼 뚜렷하게 드러나고 있다.

4) 조선왕조 최고위 행정관청이 지닌 역사성

- 의정부는 조선왕조 중앙 행정관청 가운데 최고위급인 정1품 관청에 속했다. 조선 초기 정1품 관청은 다섯 군데가 있었는데, 의정부 외에 종친 관련 업무를 보는 종친부, 공신들의 업무를 보는 충훈부, 공주·옹주에게 장가든 부마와 관련한 의빈부, 왕의 친족과 외척의 업무를 다루는 돈령부였다. 이 가운데 의정부를 제외한 다른 관청들은 실제로 나라의 중요한 업무를 관장하는 곳이 아니었다. 의정부의 유일하게 정1품 최고위 관청으로 실제적인 업무를 다루는 기관이었으며, 그 업무는 백관을 통솔하고 제반 국정을 다루는 것으로 요약된다. 의정부의 처음 명칭은 고려시대의 체제를 따라서 도평의사사로 불렸다. 도평의사사는 정3품 관청인 6조에서 올라온 문서들을 가려서 그 가운데 필요한 것을 국왕에게 올렸다.
- 태종은 도평의사사의 기능이 지나치게 강해지는 것을 꺼려서 6조 관청을 정2품으로 승격시키고 6조에서 직접 국왕에게 국정을 보고하도록 고쳤다. 아울러 이즈음에 도평의사사는 이름을 의정부로 고쳤다. 이로써 의정부의 위상은 건국 초기보다 약화되었다고 볼 수 있다. 6조에서 국왕에게 직접 업무를 보고하는 6조 직계제는 세종 때 와서 다시 원래 방식으로 돌아가서 의정부서사제로 전환되었다가 세조대에 다시 6조 직계제로 바뀌는 등 시대에 따른 변화가 있었지만, 정1품 최고위 관청인 의정부의 지위가 흔들리는 일은 없었다.
- 17세기 이후 국방문제를 다루던 비변사가 국정 전반을 주관하는 상황이 전개되었

다. 본래 국방 문제를 다루기 위해 임시 기관으로 마련한 비변사는 임진왜란과 병자호란을 겪으면서 그 역할이 강화되었다. 의정부의 3정승은 비변사 회의를 주관하게 되고, 국정 논의는 자연스럽게 비변사 중심으로 운영되었다. 이에 따라 의정부 자체의 역할은 소홀하게 취급되었다. 이런 양상은 19세기 후반 고종 즉위 후 비변사가 철폐되고 의정부의 위상이 다시 회복되면서 본래의 모습으로 되돌아갔다. 비변사의 철폐는 비정상적으로 운영되어 온 행정체제를 바로잡으려는 노력의 소산이었으며 국정을 다루는 최고 관청인 의정부의 위상은 회복될 수 있었다. 외세의 간섭이 커지던 19세기 말의 혼란스러운 상황에서 의정부는 한동안 내각으로 명칭이 바뀌고 경복궁 수정전에서 업무를 보는 일시적인 변화가 있었지만 다시 원래 자리도 돌아갔다. 의정부는 1907년 통감부에 의해 관제 전반이 개편될 때까지 정1품 최고위 관청의 위치를 고수했다.

- 의정부는 조선왕조와 함께 5백여 년의 역사를 이어왔으며 최고위 행정기관의 지위를 유지해 나갔다. 역사적 부침을 겪었던 조선왕조와 마찬가지로 의정부의 역사도 순탄하지는 않았지만 조선왕조 국정의 최고위 관청이라는 위상을 잃지 않고 조선왕조와 함께 명운을 이어진 점에서 그 역사적 의의를 찾을 수 있다.

6. 지정 대상 및 범위

문화재가 토지인 경우(문화재구역)

지정면적: 4필지 / 7,082㎡

연번	소재지	지번	지목	면적(㎡)	지정면적(㎡)	소유자		관리자	
						성명	주소	성명	주소
1	서울시 종로구 세종로	76-2	대	2,492.6	1,162				
2	서울시 종로구 세종로	76-4	대	6,679	1,663				
3	서울시 종로구 세종로	76-14	공	6,438.5	4,240				
4	서울시 종로구 세종로	40	도	1,163	17				
계				16,773.1	7,082				

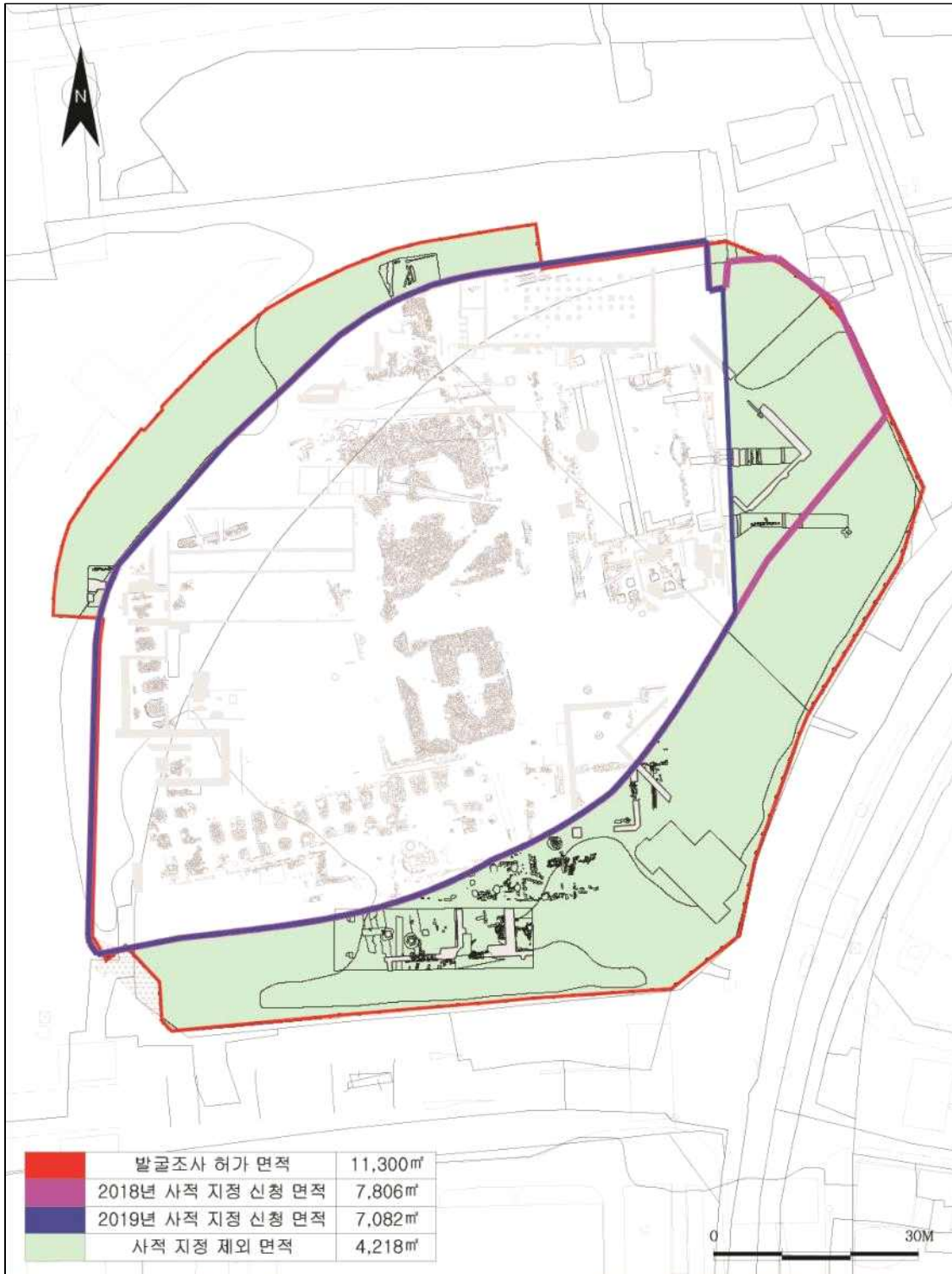

사적 지정 신청 면적 변경 결과도

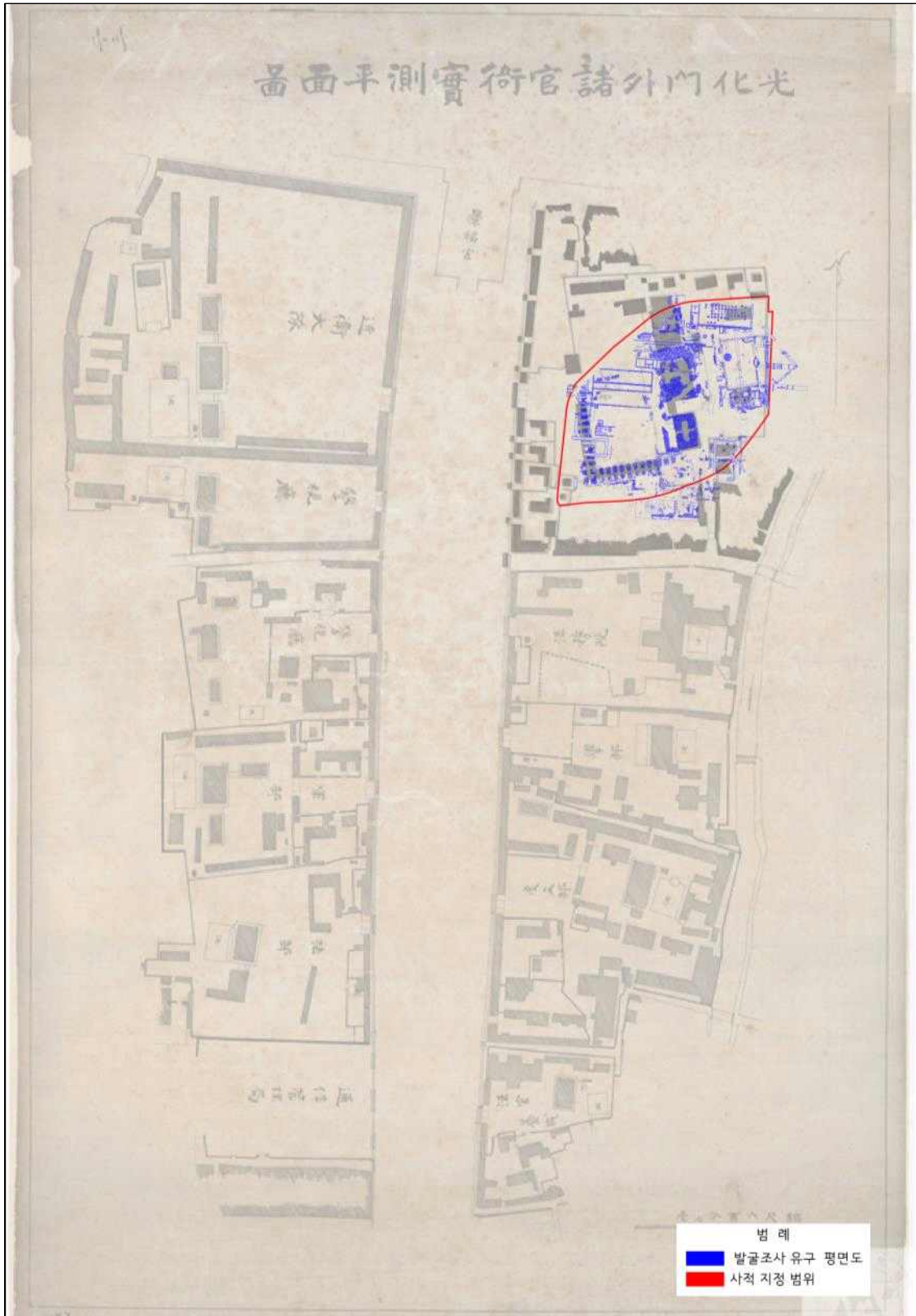

「광화문외제관아실측평면도」(1907~1910년)+ 발굴조사 유구 평면도

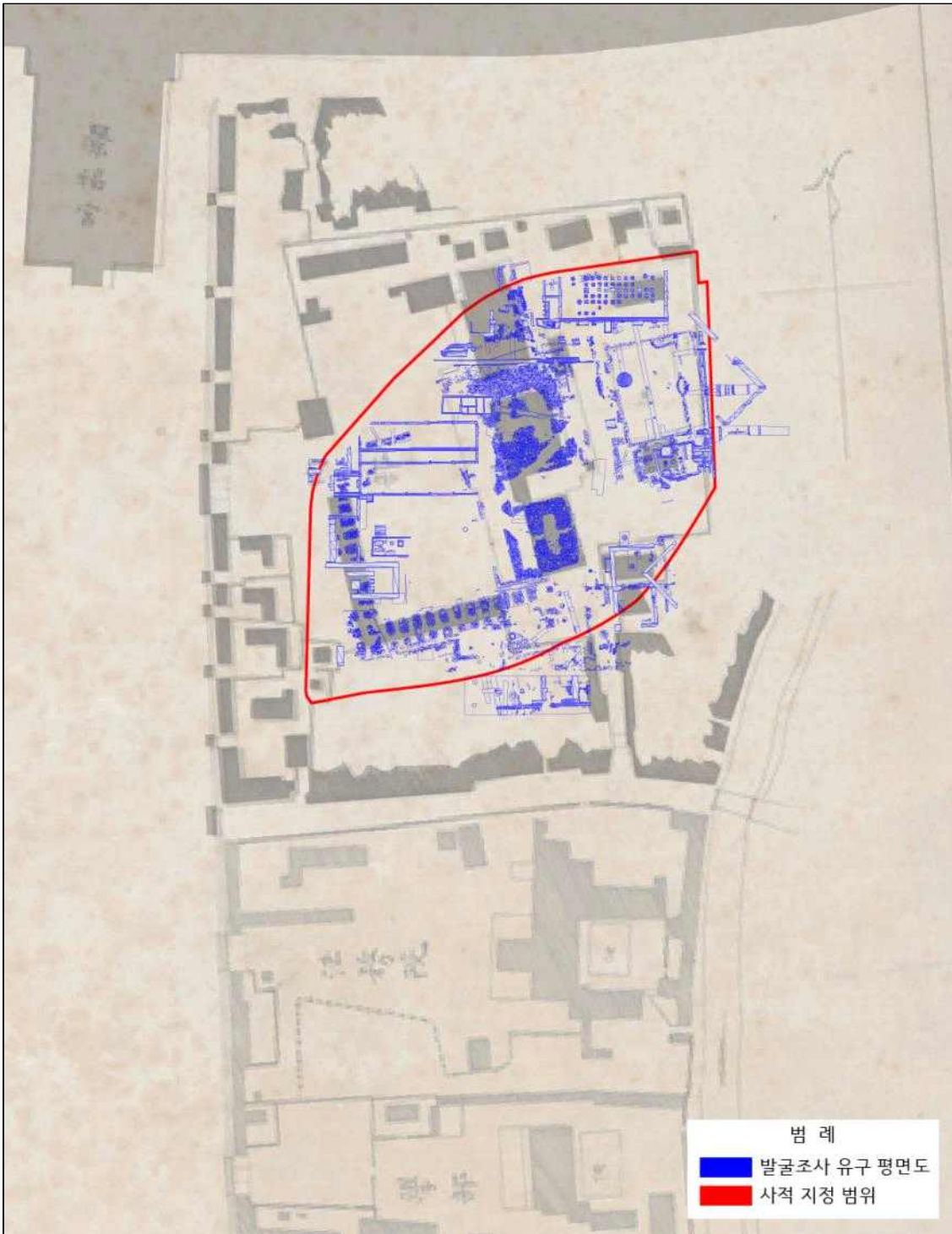

「광화문의제관아실측평면도」(1907~1910년)+ 발굴조사 유구 평면도

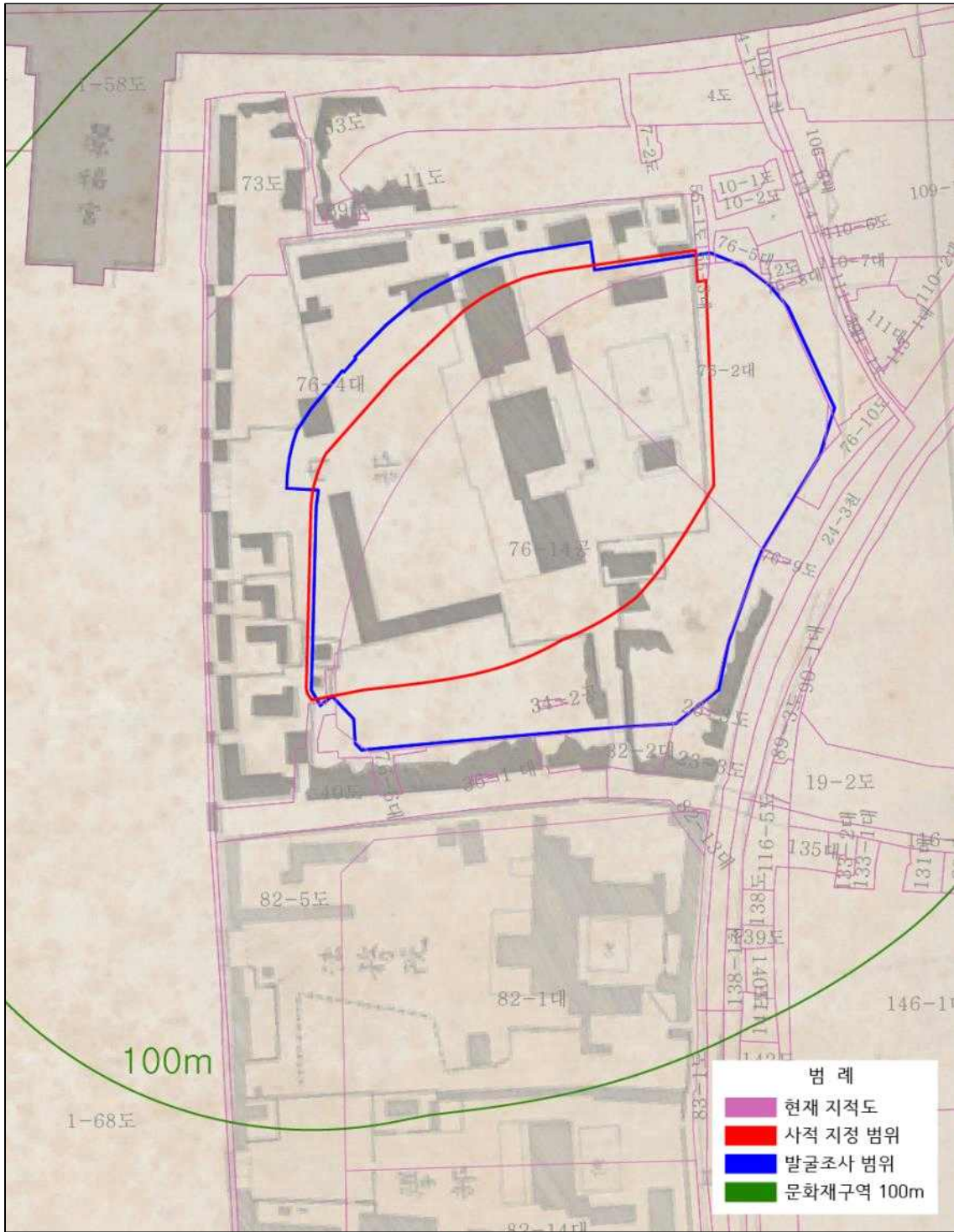

「광화문의서관아실측평면도」+지적도+문화재구역100m범위

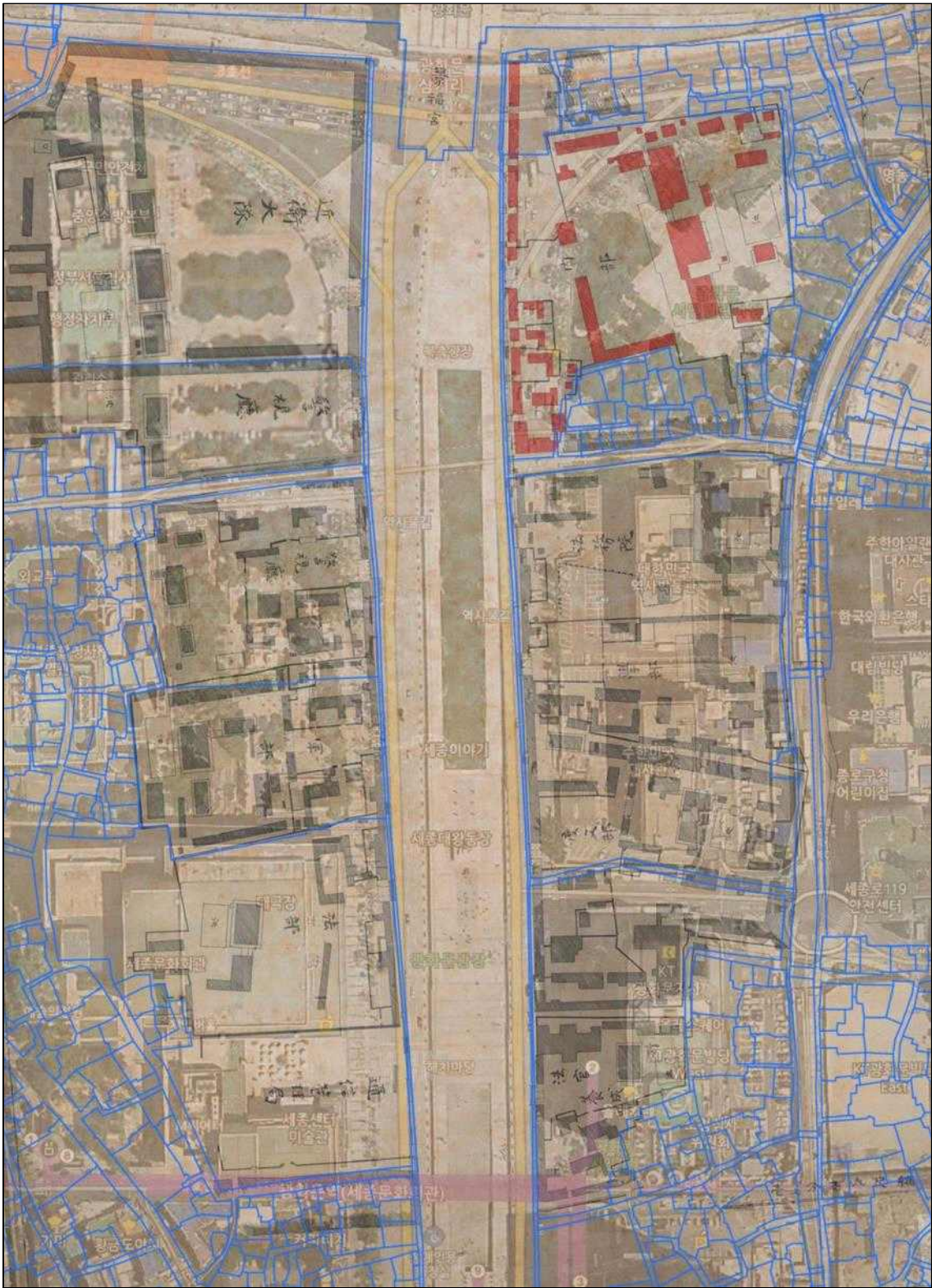

「광화문의제관아실측평면도」(1907~1910년)+「지적원도」(1912년)+위성사진

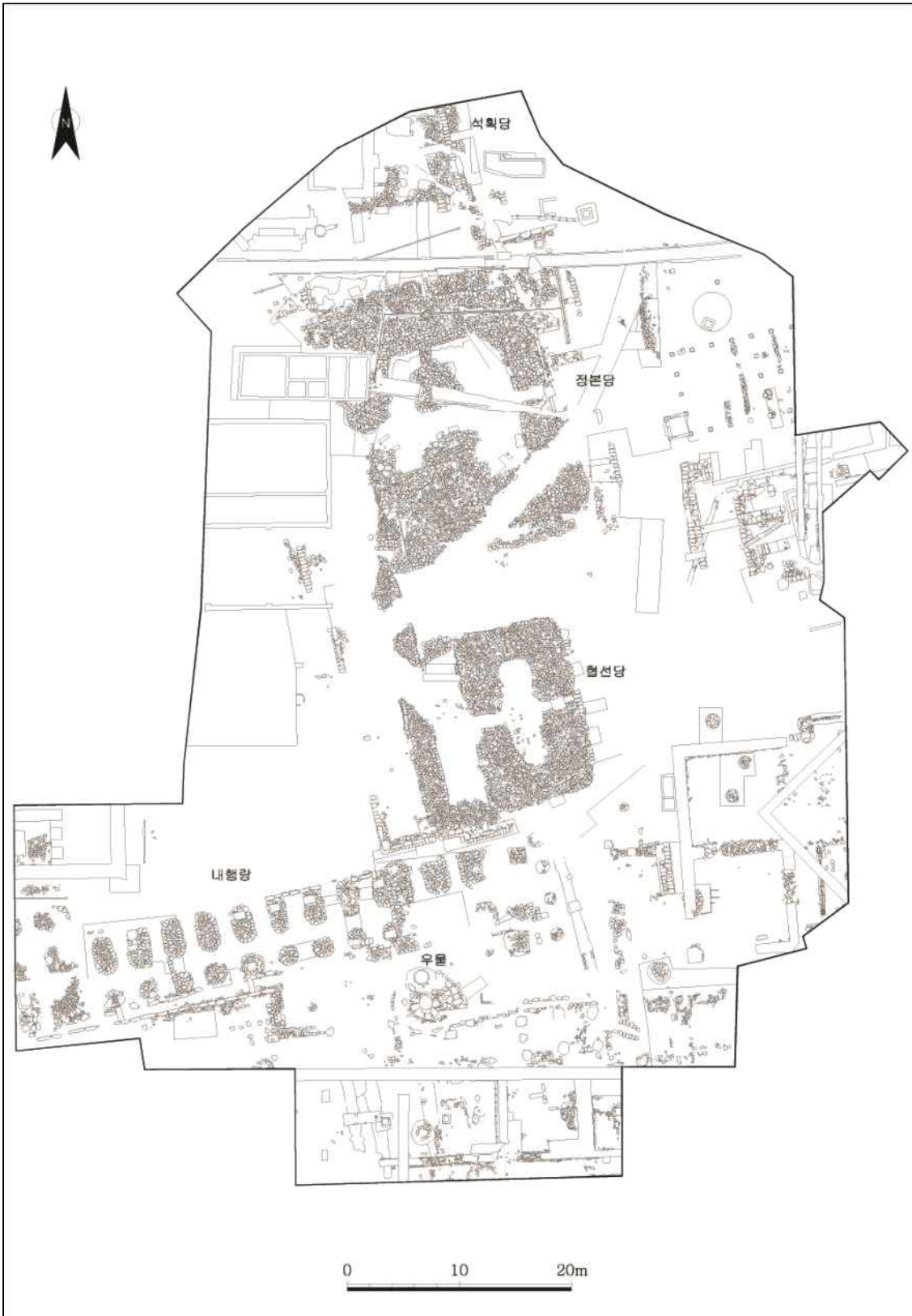

서울 의정부지 발굴조사 전체 평면도

□ 근대

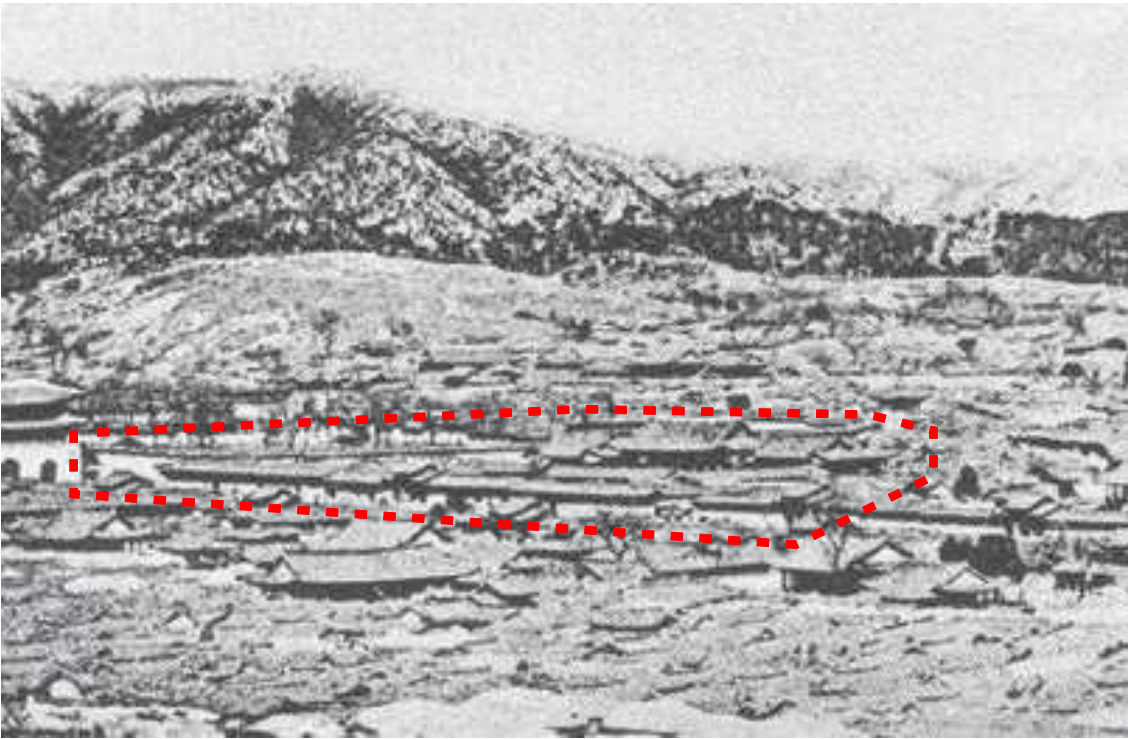

모리스 쿠랑 촬영 사진 부분, 1890(서울역사박물관, 「모리스 쿠랑의 서울의 추억」, 2010)

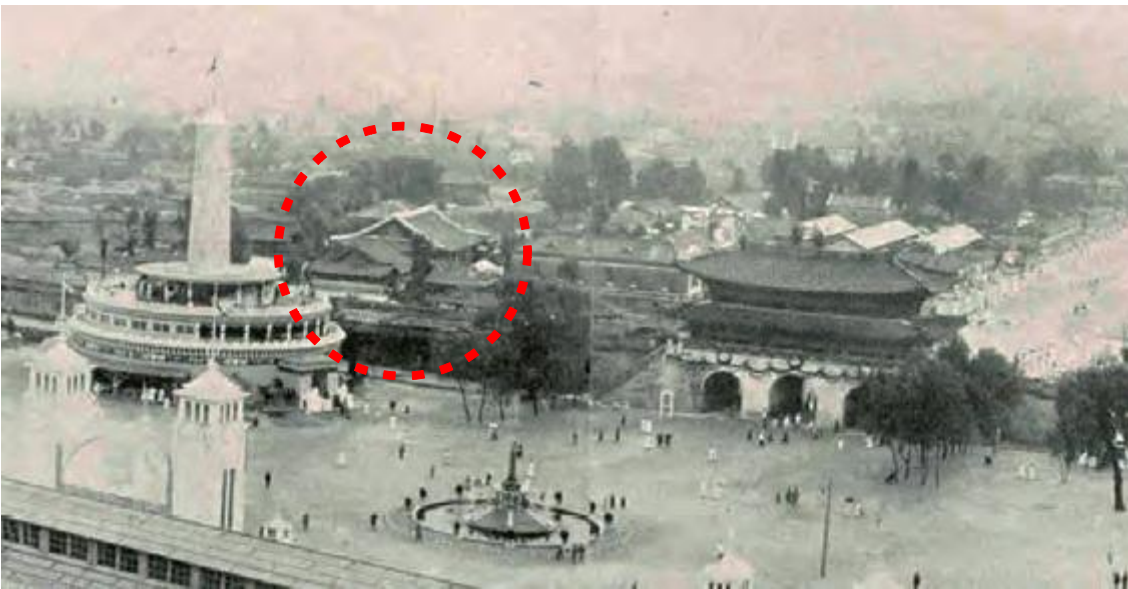

시정오년기념조선물산공진회 당시 의정부터 전경, 1915



“war office”라는 표제로 수록된 정본당의 정면 모습
 (Constance J.D. Tayler, Koreans at Home, 1904)



京畿觀察府宣化堂
 (現京畿道廳本館の東方にあつたもの)

경기관찰부선화당(『경성부사』 권2, 1936)



일제강점기 사진엽서, 장충단으로 옮겨진 의정부 정자(추정), 1926년 이후



오가와 이신 촬영 사진 부분, 1886, 스미소니언박물관 소장



이폴리트 프랑델 촬영 사진 부분, 1892~1893
(이폴리트 프랑델, 「먼 나라 꼬레 : 이폴리트 프랑델의 기억 속으로」, 경기도박물관, 2003)

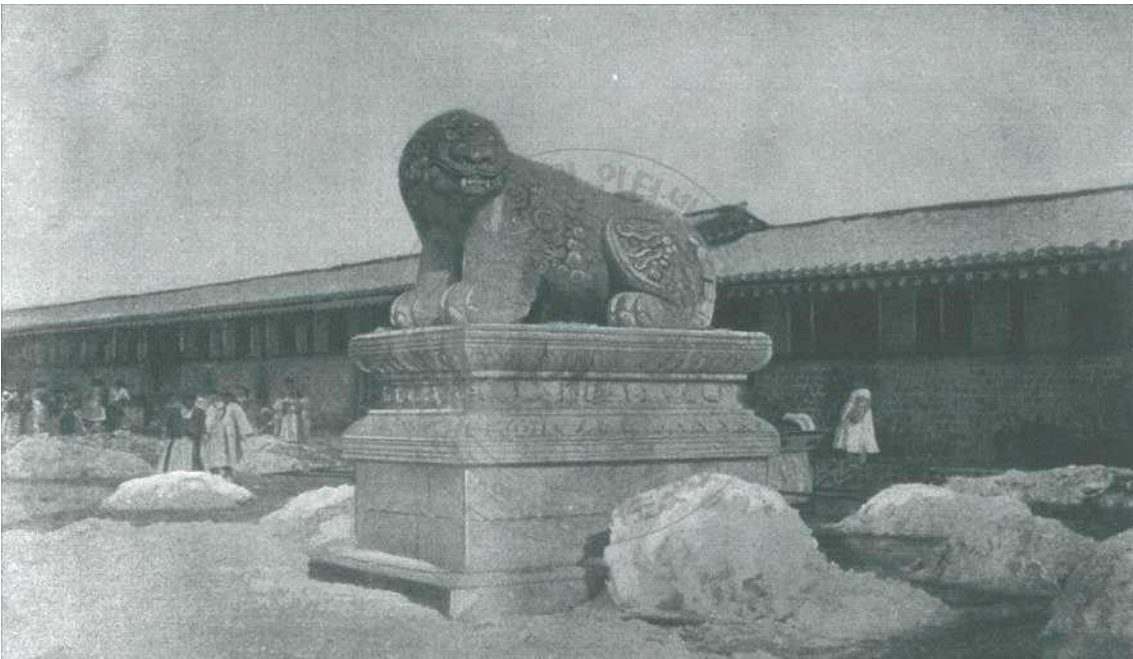

국가기록원 소장번호 CET0026206, 1883 추정



이사벨라 비숍 촬영 사진 부분, 1897년경



구 의정부 청사 남쪽의 외행랑 모서리 부분, 1927~1935, 국사편찬위원회 소장

□ 발굴조사



조사 전 전경



2016년 1차 시굴조사 후 전경



2017년 2차 시굴조사 후 전경



N1E1Gr 시굴트렌치 세부



N2E1Gr 시굴트렌치 세부



1호 건물지(추정 정본당) 전경



2호 건물지(추정 협선당) 전경



S2W2 그리드 기반 석렬 근경



3호 석렬 전경



2018년 발굴조사 후 전경



1호 건물지(정본당-政本堂) 전경



2호 건물지(협선당-協宣堂) 전경



3호 건물지(석획당-石畫堂) 전경



4호 건물지(내행랑) 전경



5호 건물지(정자) 전경



연지 전경

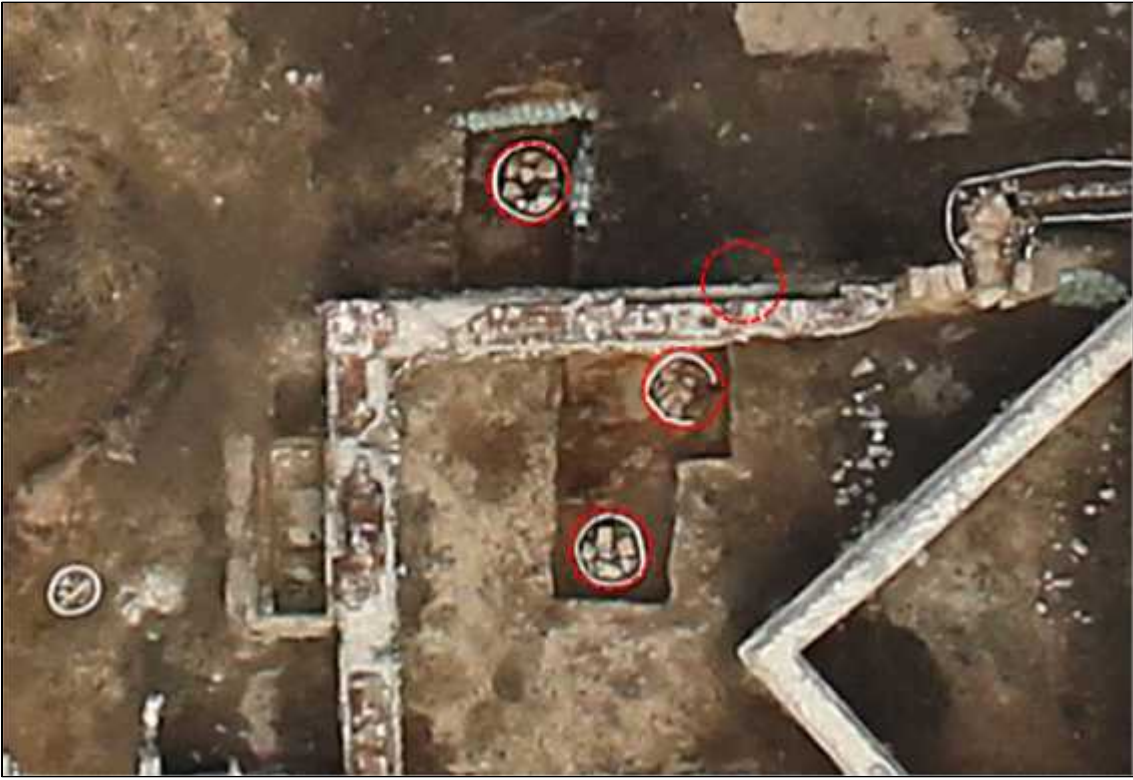

6호 건물지 전경



7호 건물지 전경

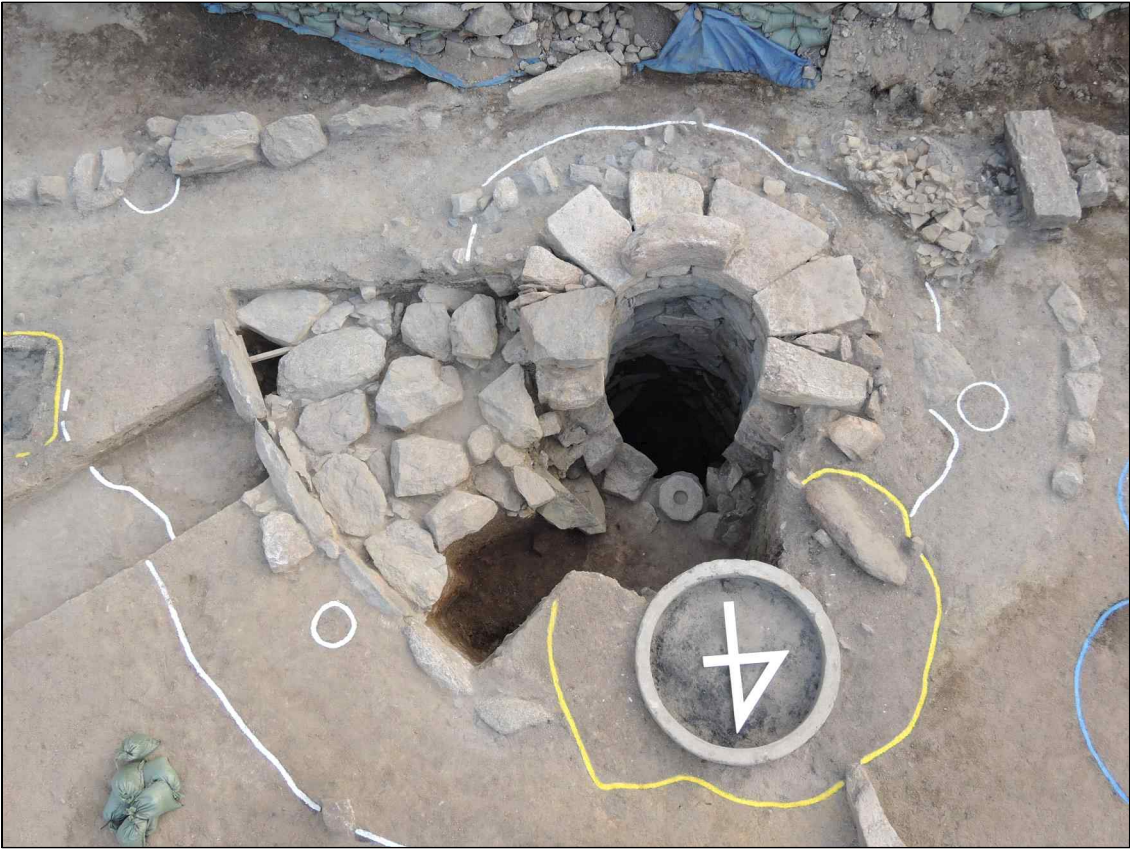

우물 조사 후 전경



2019년 조사 전 현황



2019년 조사 후 전경

7. 문화재 보존 영향 행위기준(안)

- 검토의견 : 현 공원구역의 지정구역 확대가 필요하며, 도로 등은 경복궁과의 일체성에서 개별심의구역으로 검토될 필요가 있음.

■ 현상변경허용기준

- 문화재 주변지역의 개발행위에 현상변경허용기준이 적용되는 역사문화환경 보존지역의 범위는 「문화재보호법」과 「서울특별시 문화재 보호조례」에 근거하여 문화재 지정구역 외곽 100m 이내로 설정되었다.
- 사적지정 대상인 의정부지의 경우, 문화재구역과 역사문화환경 보존지역이 사적 제117호 경복궁의 문화재구역 및 역사문화환경 보존지역 일정 범위가 포함되어 있다. 따라서 이번에 제안하는 역사문화환경 보존지역 및 현상변경허용기준안은 문화재 지정구역의 외곽 100m 안쪽을 기존의 사적 제117호 경복궁 현상변경허용기준에 따라 설정하는 안이다.
- 사적 제117호 경복궁 주변 현상변경허용기준은 다음과 같다.

구분	현상변경허용기준		비고
	평지붕	경사지붕(3:10 이상)	
1구역	○ 보존구역		
2구역	○ 심의구역		
3구역	○ 건축물 최고 높이 8m 이하	○ 건축물 최고 높이 11m 이하	
4구역	○ 건축물 최고 높이 11m 이하	○ 건축물 최고 높이 14m 이하	
5구역	○ 건축물 최고 높이 14m 이하	○ 건축물 최고 높이 17m 이하	
공통사항	○ 기존 시설물 범위 내 개·재축은 허용 ○ 건축물 최고 높이는 옥탑, 계단탑, 승강기탑, 망루, 장식탑 등 기타 이와 유사한 것을 포함한 높이로 한다.		

- 의정부지의 경우, 4차에 걸쳐 발굴조사를 실시한 결과 의정부 유지가 비교적 양호하게 잔존하고 있다, 따라서 발굴조사 결과를 토대로 그 유지가 잔존하는 곳까지 범위에 포함시켜 문화재구역을 설정하였다. 다만 의정부지 북쪽은 사적 117호인 경복궁 문화재구역에 포함되어 있어 별도의 보호구역을 설정하지 않고 경복궁 보호구역을 근거로 현상변경허용기준을 적용한다.
- 의정부지 현상변경기준(안)은 의정부지 남쪽 일원 가운데 향후 유적 보존을 위해 기존 발굴조사지역까지 2구역(심의구역)으로 설정하여 유적을 보호한다. 그러나 의정부지 주변지역의 경우 도로 및 소규모의 미개발지를 제외하고 기 개발된 대형 빌딩들이 들어서 있어 별도의 구역설정은 필요하지 않을것으로 판단된다. 따라서 심의구역 외곽 100m까지 5구역으로 일괄 설정하여 주변 지역의 개발 행위를 제한하도록 하였다.

구분	<의정부지> 현상변경허용기준(안)		비고
	평지붕	경사지붕(3:10이상)	
발굴조사구역	○ 심의구역		
100m	○ 건축물 최고 높이 53.6m 이하	○ 건축물 최고 높이 56.6m 이하	
공통사항	○ 기존 시설물 범위 내 개·재축은 허용 ○ 건축물 최고 높이는 옥탑, 계단탑, 승강기탑, 망루, 장식탑 등 기타 이와 유사한 것을 포함한 높이로 한다.		



서울 의정부지 현상변경허용기준(안)+지적도

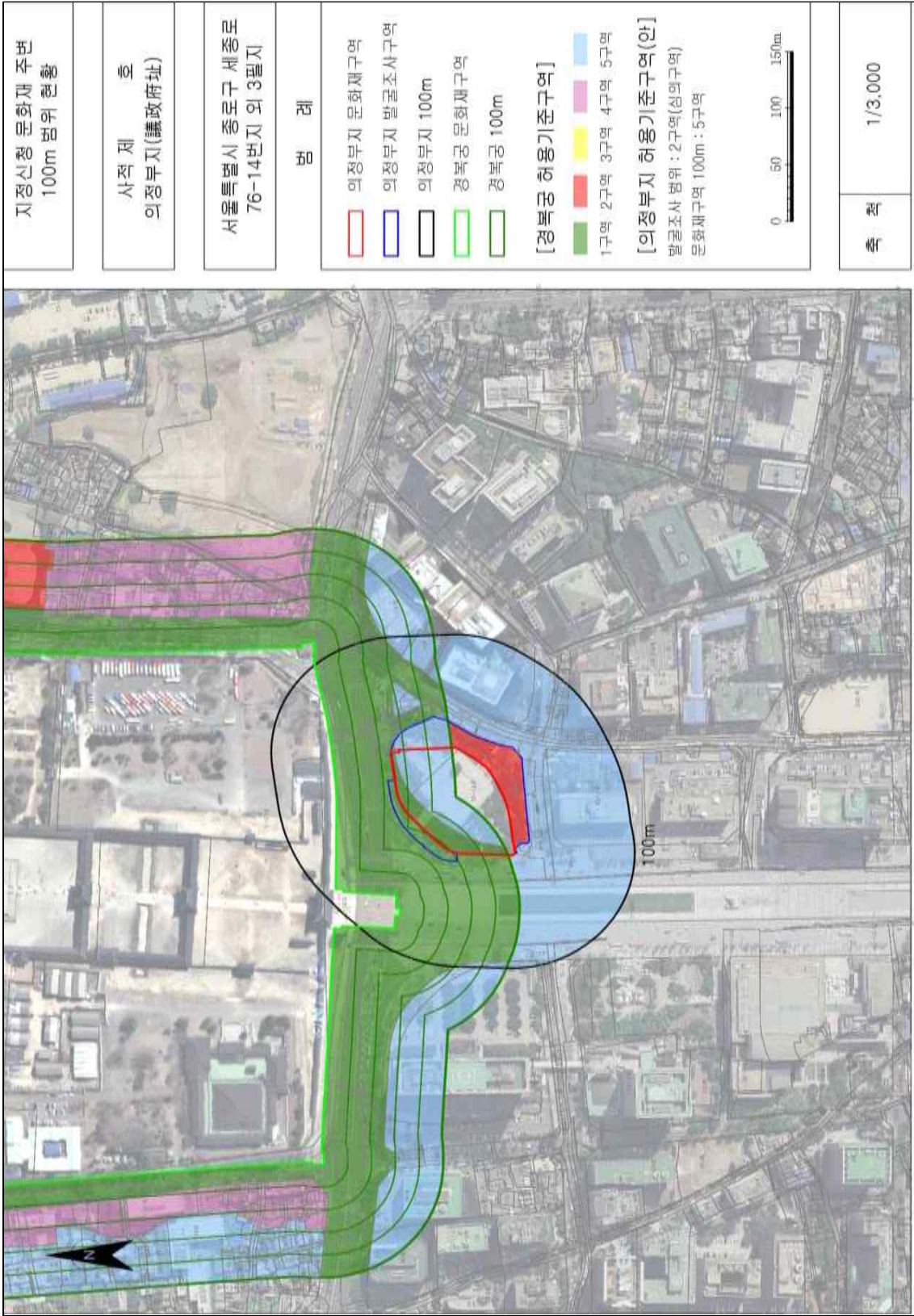

서울 의정부지 현상변경허용기준(안)+지적도+위성영상도

8. 보존 정비 및 활용 착안사항

■ 의정부지 정비계획(안)

구분		내용		연차
발굴조사 계획안		발굴조사 및 현장공개		단기 (1~2년차)
유구정비 계획안	1안 유구 자체 정비	①1-1안	복토 후 상부 형상화	중기 (3~5년차)
		②1-2안	복토 후 상부 건물요소 부분 복원 (기단, 월대, 초석 등)	
		③1-3안	노출 후 보호시설 설치	
	2안 유구 위 건물 복원	④2-1안	의정부 주요건물 복원 : 실내 제한 활용	
		⑤2-2안	의정부 주요건물 복원 : 실내 적극 활용	
		⑥2-3안	의정부 건물 전체 복원 (육조거리 원형 회복과 연계)	장기

1) 1-1안 : 유구보존조치 집중+유구형상화

- 1-1안은 유구 상부를 복토한 후 복토한 대지 위에 유구의 평면상 경계나 기둥 자리 등을 표시함으로써 유구의 위치, 크기 등을 인지할 수 있도록 하는 정비안이다. 형상화의 방식은 공간 활용의 목적에 따라 원 부재의 형태를 적절히 따르는 방식에서부터 새로운 재료와 형태를 이용한 적극적인 응용에 이르기까지 다양하게 고려할 수 있다.

2) 1-2안 : 건물 요소 부분복원+유구형상화

- 고층과 발굴 유구 해석을 바탕으로 기단, 월대, 초석 등 건물의 일부를 복원하는 안이다. 기단부의 복원은 관람객에게 건물의 전체 규모와 배치를 쉽게 이해할 수 있도록 하며, 초석이나 기둥 일부의 복원은 가구 구조의 짐작을 돕는다. 내행랑과 외곽담장으로 구획된 의정부 영역은 바닥 패턴을 이용한 형상화 등을 통해 내외 경계를 가시적으로 보여주도록 한다.

3) 1-3안 : 유구 노출 전시+보호시설물 설치

- 발굴된 유구를 노출시켜 전시하고, 보호시설물로 유구를 보호하는 방식으로 유적을 볼 수 있게 하는 안이다. 정본당, 협선당, 석회당 등 중심건물과 연지, 사인사, 내행랑, 내삼문 등의 발굴 유적을 그대로 노출시키고 보존처리나 보호시설물 건축 등의 방법으로 보호하여 방문자가 유구를 관람할 수 있게 한다. 발굴된 상태를 유지한 채 겹겹이 쌓인 시간의 쉼을 관람객들에게 있는 그대로 보여줄 수 있도록 한다.
- 발굴 유구의 잔존 상태에 따라 외부로 노출시킬 범위가 결정되어야 하며, 그에 따라 어떤 방식의 보호시설을 설치할 것인지 결정한다. 발굴된 유구에 대한 부분적인 보호시설을 설치하거나 의정부지 유구 전체에 대한 보호각을 씌우는 방식 2가지가 검토될 수 있다.

4) 2-1안 : 주요 건물 복원+실내공간 제한 활용

- 정본당과 좌우 협선당, 석회당을 비롯한 중심건물과 내행랑, 후원 정자, 사인사 등 현재 의정부지의 상황에서 복원이 가능한 건물들까지 복원한다. 정본당·협선당·석회당 내부의 수장을 고식으로 복원하여 방문객의 상시 진입을 막고 밖에서 감상하도록 한다. 실내는 비워두거나 인물 모형, 가구와 소품 전시 등으로 하여 바깥에서 들여다보게만 하게끔 조성한다. 의상 체험이나 행례 재현 등 일시적인 행사 때에만 제한적으로 실내에 들어가 감상하고 이용할 수 있게끔 프로그램을 구성한다. 고증이 가능하다면 조선시대 의정부의 행례를 재현한 행사 시행도 가능할 것으로 판단된다. 2-2안과 다르게 건물 내부에서도 행사 재현이 가능하다.

5) 2-2안 : 주요 건물 복원+실내공간 적극 활용

- 정본당과 좌우 협선당, 석회당을 비롯한 중심건물과 내행랑, 후원 정자, 사인사 등 현재 의정부지의 상황에서 복원이 가능한 건물들까지 복원한다.
- 2-2안은 복원된 건물의 내부 수장을 현대적 쓰임에 맞게 변경하여 부분적으로 전시실 등으로 활용하는 정비안이다. 이럴 경우 방문객들은 복원된 건물의 운영 시간 동안에는 상시 자유롭게 드나들며 이용 가능하다. 건물의 가구 구조와 외부에서 보이는 수장은 가능한 한 고증과 유구 해석을 통해 도출된 복원안을 그대로 따르고, 내부는 활용하고자 하는 프로그램에 따라 부가적인 수장이나 시설을 설치하여 공간을 구성한다.

6) 2-3안 : 최대 범위의 복원

- 육조거리의 원형 회복 사업이 추진되어 주변 도로가 지하화 혹은 우회되고 도보화가 이루어진다면 담장과 부속사, 외행랑 등 의정부지 영역 내 모든 건축물을 복원할 수 있다. 관리, 안내, 전시와 관련된 프로그램을 광화문광장 가까이에 배치하여 의정부지의 장소성을 알릴 수 있는 접면을 넓혀 소통을 증대시킨다.
- 의정부에 속한 모든 건축물을 완전하게 재현하기 어려운 현실 여건을 감안하여 주요 건축물과 시설을 최대 범위, 최대 원형에 가깝게 재현하여 육조거리 전반의 역사와 상징성을 대표하는 공간으로 조성한다. 복원된 의정부 청사는 실내뿐만 아니라 고증을 거친 의례와 관청의 실상을 재현하는 공간으로서도 그 이용가치가 제고될 것으로 예상된다.

■ 의정부지 활용계획(안) : 의정부와 육조거리 증강현실 활용방안

고사진을 이용한 증강현실은 의정부지를 비롯하여 의정부 서쪽 삼군부 등 육조거리 전반에서 응용 가능하다. 육조거리에서 촬영한 사진이 다수 잔존하며, 대부분 촬영위치 규명이 가능하기 때문에 현 광화문광장 위에서 체험할 수 있는 증강현실 콘텐츠를 제작한다. 콘텐츠 제작은 고사진과 해당 장면, 해당 관청에 관한 음성안내를 포함한다. 육조거리의 증강현실 콘텐츠 역시 의정부와 마찬가지로 시범 운영하고 차차 정식으로 적용 가능하도록 조치한다.

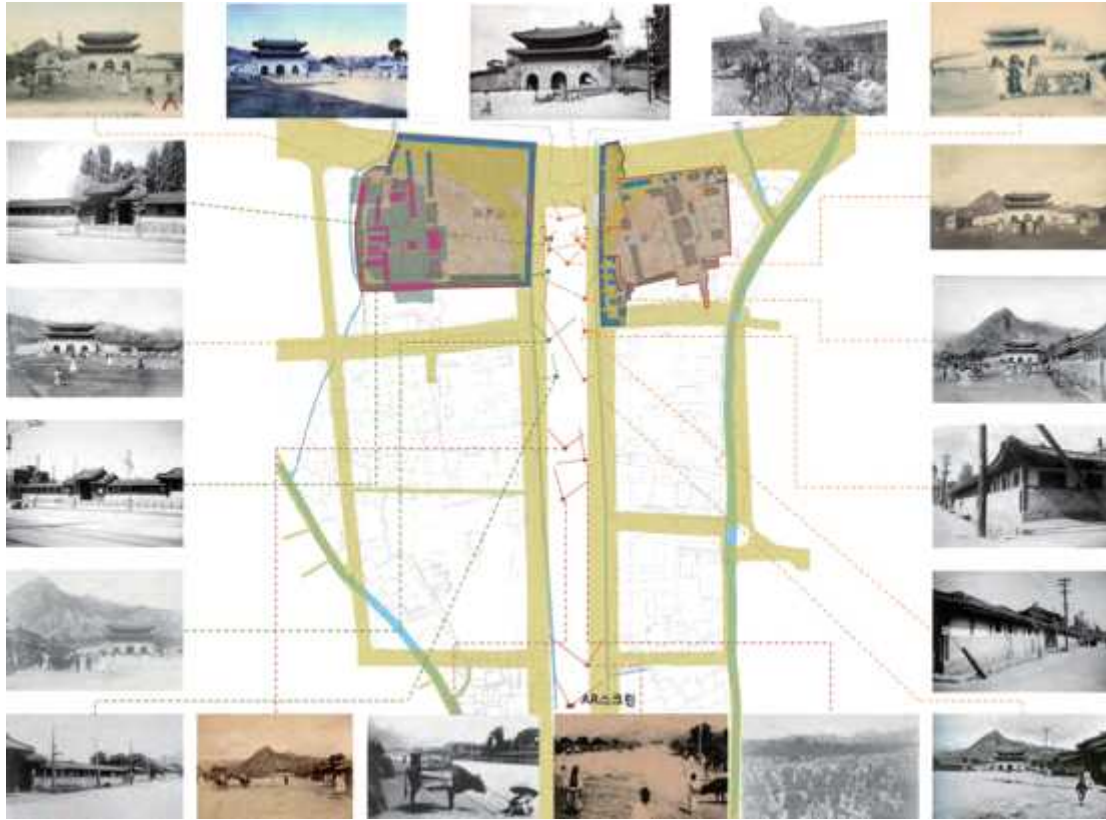

9. 종합의견

- 의정부지는 1398년(태조7)에 경복궁 광화문 앞 동편에 지어져 조선 500년의 역사를 상징하는 경복궁과 함께 장소적 가치를 가진다.
- 또한 의정부지는 조선왕조 국정의 최고위 관청으로서 역사적 의의를 찾을 수 있다.
- 의정부의 건축 양식은 중앙에 지붕이 한 단 높은 중심 건물이 서고 좌우에 건물이 나란히 배치되는 3당 병립 형태로 지어졌다.
- 최근 실시된 의정부지에 대한 발굴조사에서는 중심 전각인 정본당과 그 좌우 석회당과 협선당의 건물 위치가 확인되었으며, 정본당 뒤로는 연지와 함께 못가에 세웠던 정자 유구도 확인되었다.
- 고종 때 다시 지어진 3당 병립 형식의 의정부 중심 전각 모습은 1901년 이전에 촬영한 사진을 통해서 확인할 수 있으며, 2019년도까지의 발굴조사는 사진자료와 일치하는 건물 배치를 보여주고 있어, 사적으로서의 가치를 보여준다고 할 수 있다.
- 따라서 의정부지를 사적으로 지정하여 보존관리하는 것이 적절한 것으로 사료된다.
- 그러나 현 지정 신청 구역은 발굴지를 중심으로 한 구역만을 지정구역으로 신청하고 있어 의정부지의 장소성을 확보하기 어려워, 현 공원부지 전체를 지정구역으로 확보할 필요가 있다고 판단된다.

2. 서울 풍납동 토성 사적 추가지정 검토

가. 제안사항

서울특별시 송파구 소재 사적 제11호 「서울 풍납동 토성」의 국가지정 문화재(사적) 추가지정 신청사항을 부의하오니 검토하여 주시기 바랍니다.

나. 제안사유

- 서울 풍납동 토성 II권역에 속하는 4필지 535m²를 추가 지정하고자 하는 사항임

다. 주요내용

- (1) 신청인 : ○○○
- (2) 대상문화재명 : 서울 풍납동 토성(사적 제11호 / 1963.01.21. 지정)
 - 소재지 : 서울시 송파구 풍납동 일원
- (3) 신청내용
 - 추가지정 : 4필지 535m²
- (4) 지정 사유
 - 풍납토성 II권역에 위치하고 있어 향후 풍납토성 정비에 중요한 지역이므로 사적 지정 필요

라. 참고사항

- (1) 국립문화재연구소 검토의견('20.05.21.)
 - 해당지역은 서울 풍납동 토성의 성벽 복원·정비 완료지구 및 핵심시설지구(사적지정·매입 예정지에 해당)로 사적 추가 지정이 타당할 것으로 판단됨

마. 의결사항

- 원안가결
- 의결정족사항 : 출석 12명 / 원안가결 12명

서울 풍납동 토성 사적 추가지정 지번별 면적조서

연번	소재지	지번	지목	지번 면적 (m ²)	지정 면적 (m ²)	소 유 자	
						성명	주소
1	서울시 송파구 풍납동	141-24	대	93	93		
2	서울시 송파구 풍납동	152-9	대	212	212		
3	서울시 송파구 풍납동	142-70	대	102	102		
4	서울시 송파구 풍납동	153-20	대	128	128		
합계				535	535		

3. 부여 능산리 고분군 등 내 경관조명 설치 검토

가. 제안사항

백제역사유적지구 보존관리 국고보조사업으로 추진 중인 사적 제14호 「부여 능산리 고분군」 및 사적 제434호 「부여 능산리 사지」 내 경관조명 설치를 위한 사업계획을 부의하오니 검토하여 주시기 바랍니다.

나. 제안사유

- 부여 능산리 고분군 및 능산리 사지 내 경관조명 설치를 위하여 사업계획을 축소 조정하여 다시 신청한 사항임
- '17년 6차 위원회('17.06.14.) 조건부가결 : 부여 나성에만 조명을 설치할 것

다. 주요내용

- (1) 신청인 : ○○○
- (2) 대상문화재명 : 부여 능산리 고분군(사적 제14호 / 1963.01.21. 지정),
부여 능산리 사지(사적 제434호 / 2001.09.29. 지정)
- 소재지 : 충남 부여군 부여읍 능산리 15번지 일원, 산15-1번지 일원
- (3) 신청내용<경관조명 설치>
 - 위치 : 부여 능산리 고분군 및 능산리 사지 문화재구역 내
 - 사업내용

형태	세부 규격	수량(개)		증감	비고
		당초('17년)	금회		
볼라드(H750)	LED 7W/3,000K	124	12	감 14, 규격 조정	계단에 사용
볼라드(H550)	LED 7W/3,000K	14	112		
경내 보안등	LED 26W/3,000K	33	-	규격 조정	
	LED 60W/3,000K	-	13		
주차장 보안등	LED 120W/5,000K	7	-	규격 조정	
	LED 70W/4,000K	-	7		
유도등	LED 6W/3,000K	-	23	증 23	
	LED 10W/3,000K	55	17	감 38	

형태	세부 규격	수량(개)		증감	비고
		당초('17년)	금회		
고분조명	LED 36W/3,000K	7	-	증 4, 규격 조정	서고분군 추가
	LED 48W/3,000K	-	11		
절터 스텝등	LED 4W/3,000K	30	30		
지중매입등	LED 18W/3,000K	7	-	삭제	
투광등	LED 36W/3,000K	6	-	감 4, 규격 조정	목탑지, 부여용 단
	LED 60W/3,000K	-	2		
수목조명	LED 24W/3,000K	47	-	증 2, 규격 조정	
	LED 12W/3,000K	-	49		
벤치 간접조명	LED 14W/3,000K	-	17	신규 17	
박물관 투광등	LED 15W/3,000K	9	-	형태 조정	
박물관 보행등	LED 8W/3,000K	-	24		
계		339	317	감 22	

라. 참고사항

(1) 자문의견('20.06.02./문화재위원 ○○○, 전문위원 ○○○)

- 사적지이자 유네스코 세계유산으로서의 진정성을 훼손하지 않는 범위에서 경관(야간)조명을 설치해야 함
- 전체적으로 볼 때, 높이 75cm의 블라드는 크기가 지나친 감이 있으므로, 블라드의 크기를 최소화하는 것이 좋을 듯함
- 능산리 사지의 경우, 조명이 너무 과다함. 방문객 유도 조명 이외의 조명을 최소화하거나, 재구성하는 것이 필요해 보임
- 블라드 매립 시 유적 훼손이 없도록 주의할 것(관계 전문가의 참관 하에 터파기 진행할 것)
- 블라드의 크기와 디자인에 대해 좀더 고민해야 함

마. 의결사항

- 보류
 - 경관 조명 수량 등에 대한 자료보완 후 재검토
- 의결정족사항 : 출석 12명 / 부결 1명, 보류 10명, 기권 1명

4. 수원 화성행궁 복원정비 계획(안) 검토

가. 제안사항

경기도 수원시 소재 사적 제478호 「수원 화성행궁」 2단계 영역에 대한 복원정비계획(안)을 부의하오니 검토하여 주시기 바랍니다.

나. 제안사유

- 수원 화성행궁 2단계 영역(우화관, 별주권역)의 발굴조사가 완료되어 이를 정비하기 위한 계획(안)을 검토 받고자 신청한 사항임.
- '20년 4차 위원회('20.04.08.) 보류 : 현지조사 후 재검토(별주권역 정비방향 현지확인 필요)

다. 주요내용

- (1) 신청인 : ○○○
- (2) 대상문화재명 : 수원 화성행궁(사적 제478호 / 2007.06.08. 지정)
 - 소재지 : 경기도 수원시 팔달구 정조로 825
- (3) 사업예산 : 2,624,910천원
 - 2020년도 : 2,624,910천원(국비 1,837,437천원, 지방비 787,473천원)
- (4) 사업내용 : 수원 화성행궁 2단계 복원정비계획(안)
 - 정비방향
 - 화성행궁 1단계(1995~2002) 복원원칙과 연계하여 복원기준을 설정함
 - 발굴유구와 『화성성역의궤』 등 기록자료를 기본으로 복원 정비함
 - 세부 사업내용
 - **별주 권역**
 - 별주 : 발굴유구와 『화성성역의궤』 행궁전도를 기준으로 복원수립
 - ※ 원활한 배수를 위하여 유구복토 후 상부에 복원하되, 화성행궁 1단계 권역보다 약간 낮게 처리해 화성행궁 건축물의 위계를 유지함
 - 연못 : 발굴유구와 국립중앙박물관 소장 화성도를 기준으로 복원함
 - 담장 : 유구가 확인되지 않아 관리형 울타리로 처리함
 - 미상 건물 : 유구가 확인되지 않아 복원에서 제외함

- 조경 : 수목은 명확히 고증되는 부분만 식재함
- 우화관 권역
 - 우화관 : 발굴유구와 1793년 기록 『신읍영건공해간수성책』을 기준으로 복원함
 - 행각 : 발굴유구와 『화성성역의궤』 부편1 낙남헌조를 기준으로 복원함
 - 연못 : 발굴유구와 『화성성역의궤』 부편1 낙남헌조를 기준으로 복원함
 - 물질 : 발굴유구와 『화성성역의궤』 행궁전도, 1911년 지적도를 기준으로 복원함,
관리가 용이한 얇은 수로형태로 설치함
 - 담장 : 유구가 확인되지 않아 관리형 울타리로 처리함
 - 장춘각 : 유구가 확인되지 않아 복원에서 제외함
- 근대건축물 : 신평초등학교 강당(1957년)은 화성행궁 복원역사, 근대 학교역사 등 전시공간 및 다목적 문화시설로 활용함

라. 참고자료

- (1) 현지조사의견('20.05.15./문화재위원 ○○○, ○○○, ○○○, 전문위원 ○○○)
 - 본 건은 수원 화성행궁 2단계 정비 사업에 포함된 별주 권역의 성토를 논하고자 하는 것임
 - 유구 보호차원에서 성토가 필요하며, 다만 1단계 정비 사업으로 기 복원된 화성행궁과의 단차는 지형적으로 표현될 필요가 있음
 - 역사적인 관점에서는 원지형 복원이 적절하나, 현재 주변의 지형이 높아져 있어, 건축물(별주)을 복원하는 것으로 검토할 경우 주변과 지형을 맞추어 필요 있음
 - 연지의 경우 옛 그림과 유구가 차이가 있으므로 향후 추진 시 자문안의 검토가 필요함

(2) 화성행궁 2단계 복원정비 대상 현황



마. 의결사항

- 원안가결
- 의결정족사항 : 출석 12명 / 원안가결 12명

【 보고사항 】

안전번호 사적 2020-06-023

1. 함안 말이산 고분군 사면 복구 공사 공법 변경사항 보고

가. 제안사항

경상남도 함안군 소재 사적 제515호 「함안 말이산 고분군」 내 사면 복구 공사 변경사항을 다음과 같이 보고합니다.

나. 제안사유

- 2018년 집중호우로 인해 발생한 말이산 고분군의 사면을 복구하기 위해 현상변경 허가한 사항으로, 시공 공법 변경 사항을 보고하는 사항임
- '19년 8차 위원회 : 원안가결(원상복구를 위한 소일네일(Soil nail) 공법 시공)

구분	피해현황	조치계획
1지점	함안군청 뒤편 폭 4m, 길이 14m 범위의 사면 유실 발생	붕괴 사면부에 1.2m 간격으로 직경 2.9cm 철근을 5m 깊이로 사면부 96공 시공 후 식생마대 및 녹생토(유망) 시공
2지점	함안군청 뒤편 폭 3m, 길이 3m 범위의 사면 유실 발생	붕괴 사면부에 1.2m 간격으로 직경 2.9cm 철근을 5m 깊이로 사면부 60공 시공 후 식생마대 및 녹생토(유망) 시공
3지점	함안군청 뒤편 폭 3m, 길이 2m 범위의 사면 유실 발생	붕괴 사면부에 1.2m 간격으로 직경 2.9cm 철근을 5m 깊이로 사면부 27공 시공 후 식생마대 및 녹생토(유망) 시공

다. 주요내용

- (1) 신청인 : ○○○
- (2) 대상문화재명 : 함안 말이산 고분군(사적 제515호 / 2011.07.28. 지정)
 - 소재지 : 경남 함안군 도항리 484번지 등
- (3) 신청내용<사면 복구 공사>
 - 위치 : 경남 함안군 가야읍 말산리 213번지 외 2필지(문화재구역)
 - 추진경과
 - 2018년 시간당 250mm 이상의 집중 호우로 말이산 고분군 사면 붕괴
 - 사면구조안전해석 자문결과 원상복구를 위해 소일네일(Soil nail) 공법 시공 필요 결론(2019.8.)
 - 지역주민 반대로 대체공법 시공 필요(2020.6.)

○ 세부시행계획

구분	피해현황	조치계획
1지점	함안군청 뒤편 폭 4m, 길이 14m 범위의 사면 유실 발생	사면 정리 후 유망설치 및 녹생토(A=318.1m ²) 시공
2지점	함안군청 뒤편 폭 3m, 길이 3m 범위의 사면 유실 발생	사면 정리 후 식생마대(18.5m ²) 시공
3지점	함안군청 뒤편 폭 3m, 길이 2m 범위의 사면 유실 발생	사면 정리 후 식생마대(11.4m ²) 시공

(4) 신청인 의견

- 사면유실로 인한 고분군의 경관이 저해되고 있어 신속한 대처가 필요할 것으로 판단되고, 복구 사면의 안정성 확보를 위해서는 소일네일 공법의 시공이 필요한 것으로 자문 결과가 나와 있음
- 안정성의 확보, 향후 유지관리 측면에서는 용이한 방법으로 사료되나, 이러한 공법이 사적지 등 유적정비공사에 적용된 것은 드문 사례이고, 반영구적 시설로 가역성 확보가 어렵다는 단점도 있는 것으로 판단하고 있음

라. 의결사항

- 원안접수
- 의결정족사항 : 출석 12명 / 접수 12명

2. 조선왕릉 숲길 조성 보고

가. 제안사항

서울특별시 및 경기도 소재 조선왕릉 내 숲길 정비 계획에 대하여 다음과 같이 보고합니다.

나. 제안사유

- 조선왕릉 내 작업로 및 식생을 정비하여 관람객에게 문화유산 향유기회를 확대 제공하고자 신청한 사안임

다. 주요내용

- (1) 신청인 : ○○○
- (2) 대상문화재명 : 구리 동구릉 등 19개소(사적 제193호 / 1970.05.26. 지정)
 - 소재지 : 경기도 구리시 동구릉로 197 등
- (3) 신청내용<조선왕릉 숲길 조성>
 - 위치 : 서울시 및 경기도 소재 구리 동구릉 등 19개소 내
 - 사업기간 : 2020 ~ 2022년
 - 사업내용 : 왕릉 내 숲길 정비 및 주요공간을 활용한 자연학습장 조성 등
 - 기존 숲길 노면 정비 및 숲길 주변 수목 가지치기·임내정리
 - 숲길 안내시설(안내판) 및 휴게시설(의자 등) 설치
 - 노후된 양묘장·자연학습장 등의 기반시설(동선, 수계 등) 및 공간 정비 등

구분	사업내용
'20년	○구리 동구릉 및 여주 영릉 등 11개소 기존 숲길 정비 (총13.15km) ○화성 용릉과 건릉 내 양묘장 등 4개소 주요 공간 정비
'21년	○서울 태릉과 강릉 및 고양 서오릉 등 10개소 기존 숲길 정비 (총10.95km) ○구리 동구릉 내 자연학습장 정비 (1차 / 동선 및 수계정비 등)
'22년	○남양주 광릉 및 파주 삼릉 등 8개소 기존 숲길 정비 (총9.5km) ○구리 동구릉 내 자연학습장 정비 (2차 / 휴게공간 정비 등)

라. 참고사항

(1) 관계전문가 자문회의('20.05.28./문화재위원 ○○○, ○○○, 전문위원 ○○○)

- 주요 능별 특성을 감안한 식생정비를 통해 조선왕릉의 특색 있는 공간을 조성하는 것이 좋을 듯함
- 양묘장(동구릉 및 사릉 등)의 형태를 유지하면서 차별적인 공간을 조성하는 것도 고려할 것
- 시설물의 형태에서 조선왕릉의 특징이 나타나도록 고려하는 것도 필요함.
- 왕릉 내 수림을 활용한 자연 학습과 같은 교육적 측면을 만족시킬 수 있는 공간 및 시설 설치가 고려되어야 함

바. 의결사항

- 접수
- 의결정족사항 : 출석 12명 / 접수 12명

3. 김해 대성동 고분군 내 정비사업 보고

가. 제안사항

경상남도 김해시 소재 사적 제341호 「김해 대성동 고분군」 내 정비사업에 관한 사항을 다음과 같이 보고합니다.

나. 제안사유

- 고분군 내 칩닝쿨 및 다양한 식생으로 인해 고분군 훼손이 우려됨에 따라 효율적인 관리를 위해 잔디를 식재하고, 관람객의 무분별한 통행으로 인한 훼손을 방지하고자 로프웬스를 신설하고, 노후화된 기존 로프웬스를 교체하고자 함

다. 주요내용

- (1) 신청인 : ○○○
- (2) 대상문화재명 : 김해 대성동 고분군(사적 제341호 / 1991.01.09. 지정)
 - 소재지 : 경남 김해시 대성동 419-1번지 외 24필지
- (3) 신청내용<정비사업>
 - 위치 : 경남 김해시 대성동 419-1번지 외 24필지(문화재구역)
 - 주요내용
 - 잔디식재 : 29,797.89㎡
 - 로프웬스 설치 : 1,098㎡(교체 807m, 신설 291m)
 - 회양목 제거(240주) 및 식재(630주)
 - 거친돌 탐방로 해체(316㎡) 및 설치(55㎡)

라. 의결사항

- 접수
- 의결정족사항 : 출석 12명 / 접수 12명

4. 문화재위원회 사적분과 제4차 소위원회 결과 보고

가. 제안사항

문화재위원회 운영지침 제6조 제3항에 따라 문화재위원회 사적분과 제4차 소위원회 처리안건 심의결과를 다음과 같이 보고합니다.

나. 소위원회 개요

- 일 시 : 2020.05.27(수) 14:00~17:30
- 장 소 : 정부대전청사 1동 207호
- 참석위원 : 이재운, 김건수, 유재춘, 이순희, 이승용, 이영식, 진상철
- 회의안건 : 사적 주변 등 현상변경 허가 심의 36건
- 회의결과 : 원안가결 5건, 조건부가결 13건, 부결 17건, 보류 1건

다. 처리내용

건 명	내 용	결 과																											
1. 홍성 홍주읍성 주변 공동주택 신축	<ul style="list-style-type: none"> ○ 위치 : 충남 홍성군 오관리 536-1 등(문화재구역으로부터 390m 이격/5구역) ○ 사업내용 <table border="1" style="width: 100%; text-align: center;"> <thead> <tr> <th rowspan="2">구분</th> <th colspan="3">2차('20.5월) / 급회</th> </tr> <tr> <th>1안</th> <th>2안</th> <th>3안</th> </tr> </thead> <tbody> <tr> <td>대지면적</td> <td colspan="3">좌동</td> </tr> <tr> <td>건축면적</td> <td colspan="3">좌동</td> </tr> <tr> <td>연면적</td> <td>41,626.14㎡</td> <td>42,271.13㎡</td> <td>41,933.41㎡</td> </tr> <tr> <td>동수 /규모</td> <td>6개동 /지하2층, 지상20층 (최고높이 56.9m)</td> <td>6개동 /지하2층, 지상20층 (최고높이 56.9m)</td> <td>6개동 /지하2층, 지상20층 (최고높이 56.9m)</td> </tr> <tr> <td>세대수</td> <td>280</td> <td>274</td> <td>280</td> </tr> </tbody> </table>	구분	2차('20.5월) / 급회			1안	2안	3안	대지면적	좌동			건축면적	좌동			연면적	41,626.14㎡	42,271.13㎡	41,933.41㎡	동수 /규모	6개동 /지하2층, 지상20층 (최고높이 56.9m)	6개동 /지하2층, 지상20층 (최고높이 56.9m)	6개동 /지하2층, 지상20층 (최고높이 56.9m)	세대수	280	274	280	<ul style="list-style-type: none"> ○ 조건부가결 - 제안 2안으로 검토 - 102동 최고층수의 하향 조정 등 검토 및 관계전문가 확인 후 시행
구분	2차('20.5월) / 급회																												
	1안	2안	3안																										
대지면적	좌동																												
건축면적	좌동																												
연면적	41,626.14㎡	42,271.13㎡	41,933.41㎡																										
동수 /규모	6개동 /지하2층, 지상20층 (최고높이 56.9m)	6개동 /지하2층, 지상20층 (최고높이 56.9m)	6개동 /지하2층, 지상20층 (최고높이 56.9m)																										
세대수	280	274	280																										
2. 여주 영릉과 영릉 주변 임업용 창고 신축 및 진출입로 조성	<ul style="list-style-type: none"> ○ 위치 : 경기도 여주시 능서면 왕대리 72-3(문화재 구역으로부터 약 180m 이격/1구역) ○ 사업내용 - 대지면적 : 660㎡ - 건축면적(연면적) : 68.25㎡(68.25㎡) - 건물높이 : 4.95m - 건축규모 : 지상1층/1동/경량철골구조 	<ul style="list-style-type: none"> ○ 보류 - 이전 허가사항 이행 후 재검토 																											

건 명	내 용	결 과																
<p>3. 고양 서오릉 주변 향동지구 북단연결 도로 건설(허가 사항 변경허가)</p>	<p>○ 위치 : 경기도 고양시 덕양구 용두동 27-1번지 등 20필지(문화재구역으로부터 약80m 이격/1, 3구역)</p> <p>○ 사업내용</p> <table border="1" data-bbox="454 421 1109 757"> <thead> <tr> <th>구분</th> <th>기 허가내용('16.7.27)</th> <th>변경 신청내용</th> </tr> </thead> <tbody> <tr> <td>면적</td> <td>26,258㎡</td> <td>20,157㎡</td> </tr> <tr> <td>길이</td> <td>446m(터널길이 70m 포함)</td> <td>440m(터널길이 65m 포함)</td> </tr> <tr> <td>총규모</td> <td>총연장 1.6km, 14~30m(4~6차로)</td> <td>총연장 1.6km, 14~30m(4~6차로)</td> </tr> <tr> <td>허가기간</td> <td>'16. 08. 02 ~ '21 03. 31</td> <td>'16. 08. 02 ~ '23. 12. 31</td> </tr> </tbody> </table>	구분	기 허가내용('16.7.27)	변경 신청내용	면적	26,258㎡	20,157㎡	길이	446m(터널길이 70m 포함)	440m(터널길이 65m 포함)	총규모	총연장 1.6km, 14~30m(4~6차로)	총연장 1.6km, 14~30m(4~6차로)	허가기간	'16. 08. 02 ~ '21 03. 31	'16. 08. 02 ~ '23. 12. 31	<p>○ 원안가결</p>	
구분	기 허가내용('16.7.27)	변경 신청내용																
면적	26,258㎡	20,157㎡																
길이	446m(터널길이 70m 포함)	440m(터널길이 65m 포함)																
총규모	총연장 1.6km, 14~30m(4~6차로)	총연장 1.6km, 14~30m(4~6차로)																
허가기간	'16. 08. 02 ~ '21 03. 31	'16. 08. 02 ~ '23. 12. 31																
<p>4. 파주 삼릉 주변 단독주택 신축</p>	<p>○ 위치 : 경기도 파주시 조리읍 봉일천리 3-152번지 외 3필지(문화재구역으로부터 약38m 이격 /1구역)</p> <p>○ 사업내용</p> <table border="1" data-bbox="454 922 1109 1232"> <thead> <tr> <th>구분</th> <th>금차</th> </tr> </thead> <tbody> <tr> <td>대지면적</td> <td>1,348.3㎡</td> </tr> <tr> <td>건축면적</td> <td>204.8㎡</td> </tr> <tr> <td>연면적</td> <td>204.8㎡</td> </tr> <tr> <td>건축구조</td> <td>철골구조</td> </tr> <tr> <td>최고높이</td> <td>최고높이 6.1m(경사지붕)</td> </tr> <tr> <td>건축규모</td> <td>지상1층, 1동</td> </tr> </tbody> </table>	구분	금차	대지면적	1,348.3㎡	건축면적	204.8㎡	연면적	204.8㎡	건축구조	철골구조	최고높이	최고높이 6.1m(경사지붕)	건축규모	지상1층, 1동	<p>○ 부결 - 문화재 역사문화환경 저해 우려</p>		
구분	금차																	
대지면적	1,348.3㎡																	
건축면적	204.8㎡																	
연면적	204.8㎡																	
건축구조	철골구조																	
최고높이	최고높이 6.1m(경사지붕)																	
건축규모	지상1층, 1동																	
<p>5. 파주 삼릉 주변 단독주택 신축</p>	<p>○ 위치 : 경기도 파주시 조리읍 봉일천리 73-93임, 62-336임(문화재구역으로부터 약 70m 이격 /1, 2구역)</p> <p>○ 사업내용 : 단독주택 지상 1~2층 8동, L자 옹벽 (0~3m) 510.0m 설치</p> <table border="1" data-bbox="454 1438 1109 1792"> <thead> <tr> <th>구분</th> <th>금차</th> </tr> </thead> <tbody> <tr> <td>대지면적</td> <td>4,195㎡</td> </tr> <tr> <td>연면적</td> <td>1,143.08㎡</td> </tr> <tr> <td>건축면적</td> <td>532.72㎡</td> </tr> <tr> <td>최고높이</td> <td>(1구역)1층/6.1m, (2구역)2층/9.05m</td> </tr> <tr> <td>건축규모</td> <td>8세대</td> </tr> <tr> <td>옹벽</td> <td>h0~3m/510m</td> </tr> <tr> <td>절성토량</td> <td>1,853.95㎡/4,168.56㎡</td> </tr> </tbody> </table>	구분	금차	대지면적	4,195㎡	연면적	1,143.08㎡	건축면적	532.72㎡	최고높이	(1구역)1층/6.1m, (2구역)2층/9.05m	건축규모	8세대	옹벽	h0~3m/510m	절성토량	1,853.95㎡/4,168.56㎡	<p>○ 부결 - 문화재 역사문화환경 저해 우려</p>
구분	금차																	
대지면적	4,195㎡																	
연면적	1,143.08㎡																	
건축면적	532.72㎡																	
최고높이	(1구역)1층/6.1m, (2구역)2층/9.05m																	
건축규모	8세대																	
옹벽	h0~3m/510m																	
절성토량	1,853.95㎡/4,168.56㎡																	

건 명	내 용	결 과																											
<p>6. 화성 용릉과 건릉 주변 제2종 근린생활시설 신축(허가사항 변경허가)</p>	<p>○ 위치 : 경기도 화성시 안녕동 188번지 407호(문화재 구역으로부터 약 130m 이격/1구역)</p> <p>○ 사업내용</p> <table border="1" data-bbox="453 383 1110 896"> <thead> <tr> <th>구분</th> <th>기 허가내용('19.4.24)</th> <th>변경 신청내용</th> </tr> </thead> <tbody> <tr> <td>지번</td> <td>화성시 안녕동 188-407</td> <td>화성시 안녕동 188-407, 727</td> </tr> <tr> <td>대지면적</td> <td>734.00㎡</td> <td>820.00㎡</td> </tr> <tr> <td>건축면적</td> <td>240.00㎡</td> <td>240.00㎡</td> </tr> <tr> <td>연면적</td> <td>480.00㎡</td> <td>480.00㎡</td> </tr> <tr> <td>건축구조</td> <td>철근콘크리트</td> <td>철근콘크리트</td> </tr> <tr> <td>최고높이</td> <td>7.0m/지상2층/평지붕</td> <td>7.0m/지상2층/평지붕</td> </tr> <tr> <td>건축규모</td> <td>1동, 가로길이 20m</td> <td>1동, 가로길이 20m</td> </tr> <tr> <td>수목식재</td> <td>잔디(24.64㎡)</td> <td>총365주(소나무 및 철쭉 등 5종 /수고0.3~6m)</td> </tr> </tbody> </table>	구분	기 허가내용('19.4.24)	변경 신청내용	지번	화성시 안녕동 188-407	화성시 안녕동 188-407, 727	대지면적	734.00㎡	820.00㎡	건축면적	240.00㎡	240.00㎡	연면적	480.00㎡	480.00㎡	건축구조	철근콘크리트	철근콘크리트	최고높이	7.0m/지상2층/평지붕	7.0m/지상2층/평지붕	건축규모	1동, 가로길이 20m	1동, 가로길이 20m	수목식재	잔디(24.64㎡)	총365주(소나무 및 철쭉 등 5종 /수고0.3~6m)	<p>○ 조건부가결</p> <p>- 녹지 계획 등에 대한 공능유적본부 검토 후 시행</p>
구분	기 허가내용('19.4.24)	변경 신청내용																											
지번	화성시 안녕동 188-407	화성시 안녕동 188-407, 727																											
대지면적	734.00㎡	820.00㎡																											
건축면적	240.00㎡	240.00㎡																											
연면적	480.00㎡	480.00㎡																											
건축구조	철근콘크리트	철근콘크리트																											
최고높이	7.0m/지상2층/평지붕	7.0m/지상2층/평지붕																											
건축규모	1동, 가로길이 20m	1동, 가로길이 20m																											
수목식재	잔디(24.64㎡)	총365주(소나무 및 철쭉 등 5종 /수고0.3~6m)																											
<p>7. 화성 용릉과 건릉 주변 제2종 근린생활시설 신축(허가사항 변경허가)</p>	<p>○ 위치 : 경기도 화성시 안녕동 188-727번지(문화재 구역으로부터 약120m 이격/1구역)</p> <p>○ 사업내용</p> <table border="1" data-bbox="453 1025 1110 1541"> <thead> <tr> <th>구분</th> <th>기 허가내용('19.4.24)</th> <th>변경 신청내용</th> </tr> </thead> <tbody> <tr> <td>지번</td> <td>화성시 안녕동 188-727</td> <td>화성시 안녕동 188-727, 742</td> </tr> <tr> <td>대지면적</td> <td>1,166.00㎡</td> <td>1,133.00㎡</td> </tr> <tr> <td>건축면적</td> <td>240.00㎡</td> <td>240.00㎡</td> </tr> <tr> <td>연면적</td> <td>480.00㎡</td> <td>480.00㎡</td> </tr> <tr> <td>건축구조</td> <td>철근콘크리트</td> <td>철근콘크리트</td> </tr> <tr> <td>최고높이</td> <td>7.0m/지상2층/평지붕</td> <td>7.0m/지상2층/평지붕</td> </tr> <tr> <td>건축규모</td> <td>1동, 가로길이 20m</td> <td>1동, 가로길이 20m</td> </tr> <tr> <td>수목식재</td> <td>잔디(165.89㎡)</td> <td>총376주(소나무 및 철쭉 등 5종 /수고0.3~6m)</td> </tr> </tbody> </table>	구분	기 허가내용('19.4.24)	변경 신청내용	지번	화성시 안녕동 188-727	화성시 안녕동 188-727, 742	대지면적	1,166.00㎡	1,133.00㎡	건축면적	240.00㎡	240.00㎡	연면적	480.00㎡	480.00㎡	건축구조	철근콘크리트	철근콘크리트	최고높이	7.0m/지상2층/평지붕	7.0m/지상2층/평지붕	건축규모	1동, 가로길이 20m	1동, 가로길이 20m	수목식재	잔디(165.89㎡)	총376주(소나무 및 철쭉 등 5종 /수고0.3~6m)	<p>○ 조건부가결</p> <p>- 녹지 계획 등에 대한 공능유적본부 검토 후 시행</p>
구분	기 허가내용('19.4.24)	변경 신청내용																											
지번	화성시 안녕동 188-727	화성시 안녕동 188-727, 742																											
대지면적	1,166.00㎡	1,133.00㎡																											
건축면적	240.00㎡	240.00㎡																											
연면적	480.00㎡	480.00㎡																											
건축구조	철근콘크리트	철근콘크리트																											
최고높이	7.0m/지상2층/평지붕	7.0m/지상2층/평지붕																											
건축규모	1동, 가로길이 20m	1동, 가로길이 20m																											
수목식재	잔디(165.89㎡)	총376주(소나무 및 철쭉 등 5종 /수고0.3~6m)																											

건 명	내 용	결 과																											
8. 화성 용릉과 건릉 주변 근린생활시설 신축(허가사항 변경허가)	<p>○ 위치 : 경기도 화성시 안녕동 188-406(문화재구역 으로부터 82m 이격/1구역)</p> <p>○ 사업내용</p> <table border="1" data-bbox="454 383 1109 896"> <thead> <tr> <th>구분</th> <th>기 허가내용('19.6.26)</th> <th>변경 신청내용</th> </tr> </thead> <tbody> <tr> <td>지번</td> <td>화성시 안녕동 188-406</td> <td>화성시 안녕동 188-406, 737</td> </tr> <tr> <td>대지면적</td> <td>2,529.00㎡</td> <td>1,447.00㎡</td> </tr> <tr> <td>건축면적</td> <td>480.00㎡</td> <td>560.80㎡</td> </tr> <tr> <td>연면적</td> <td>960.00㎡</td> <td>1,121.60㎡</td> </tr> <tr> <td>건축구조</td> <td>철근콘크리트</td> <td>철근콘크리트</td> </tr> <tr> <td>최고높이</td> <td>7.0m/지상2층/평지붕</td> <td>7.0m/지상2층/평지붕</td> </tr> <tr> <td>건축규모</td> <td>1동, 가로길이 20m</td> <td>1동, 가로길이 20m</td> </tr> <tr> <td>수목식재</td> <td>총37주(전나무 / 수고2.0m)</td> <td>총373주(소나무 및 철쭉 등 5종/ 수고0.3~6m)</td> </tr> </tbody> </table>	구분	기 허가내용('19.6.26)	변경 신청내용	지번	화성시 안녕동 188-406	화성시 안녕동 188-406, 737	대지면적	2,529.00㎡	1,447.00㎡	건축면적	480.00㎡	560.80㎡	연면적	960.00㎡	1,121.60㎡	건축구조	철근콘크리트	철근콘크리트	최고높이	7.0m/지상2층/평지붕	7.0m/지상2층/평지붕	건축규모	1동, 가로길이 20m	1동, 가로길이 20m	수목식재	총37주(전나무 / 수고2.0m)	총373주(소나무 및 철쭉 등 5종/ 수고0.3~6m)	<p>○ 조건부가결</p> <p>- 녹지 계획 등에 대한 공능유적본부 검토 후 시행</p>
구분	기 허가내용('19.6.26)	변경 신청내용																											
지번	화성시 안녕동 188-406	화성시 안녕동 188-406, 737																											
대지면적	2,529.00㎡	1,447.00㎡																											
건축면적	480.00㎡	560.80㎡																											
연면적	960.00㎡	1,121.60㎡																											
건축구조	철근콘크리트	철근콘크리트																											
최고높이	7.0m/지상2층/평지붕	7.0m/지상2층/평지붕																											
건축규모	1동, 가로길이 20m	1동, 가로길이 20m																											
수목식재	총37주(전나무 / 수고2.0m)	총373주(소나무 및 철쭉 등 5종/ 수고0.3~6m)																											
9. 화성 용릉과 건릉 주변 근린생활시설 신축(허가사항 변경허가)	<p>○ 위치 : 경기도 화성시 안녕동 188-406(문화재구역 으로부터 82m 이격/1구역)</p> <p>○ 사업내용</p> <table border="1" data-bbox="454 1025 1109 1503"> <thead> <tr> <th>구분</th> <th>기 허가내용('19.6.26)</th> <th>변경 신청내용</th> </tr> </thead> <tbody> <tr> <td>지번</td> <td>화성시 안녕동 188-406</td> <td>화성시 안녕동 188-738, 728</td> </tr> <tr> <td>대지면적</td> <td>2,529.00㎡</td> <td>1,109.00㎡</td> </tr> <tr> <td>건축면적</td> <td>480.00㎡</td> <td>400.00㎡</td> </tr> <tr> <td>연면적</td> <td>960.00㎡</td> <td>800.00㎡</td> </tr> <tr> <td>건축구조</td> <td>철근콘크리트</td> <td>철근콘크리트</td> </tr> <tr> <td>최고높이</td> <td>7.0m/지상2층/평지붕</td> <td>7.0m/지상2층/평지붕</td> </tr> <tr> <td>건축규모</td> <td>1동, 가로길이 20m</td> <td>1동, 가로길이 20m</td> </tr> <tr> <td>수목식재</td> <td>총70주(전나무 / 수고2.0m)</td> <td>총17주(소나무 / 수고6.0~5.5m)</td> </tr> </tbody> </table>	구분	기 허가내용('19.6.26)	변경 신청내용	지번	화성시 안녕동 188-406	화성시 안녕동 188-738, 728	대지면적	2,529.00㎡	1,109.00㎡	건축면적	480.00㎡	400.00㎡	연면적	960.00㎡	800.00㎡	건축구조	철근콘크리트	철근콘크리트	최고높이	7.0m/지상2층/평지붕	7.0m/지상2층/평지붕	건축규모	1동, 가로길이 20m	1동, 가로길이 20m	수목식재	총70주(전나무 / 수고2.0m)	총17주(소나무 / 수고6.0~5.5m)	<p>○ 조건부가결</p> <p>- 녹지 계획 등에 대한 공능유적본부 검토 후 시행</p>
구분	기 허가내용('19.6.26)	변경 신청내용																											
지번	화성시 안녕동 188-406	화성시 안녕동 188-738, 728																											
대지면적	2,529.00㎡	1,109.00㎡																											
건축면적	480.00㎡	400.00㎡																											
연면적	960.00㎡	800.00㎡																											
건축구조	철근콘크리트	철근콘크리트																											
최고높이	7.0m/지상2층/평지붕	7.0m/지상2층/평지붕																											
건축규모	1동, 가로길이 20m	1동, 가로길이 20m																											
수목식재	총70주(전나무 / 수고2.0m)	총17주(소나무 / 수고6.0~5.5m)																											

건 명	내 용	결 과																														
<p>10. 화성 용릉과 건릉 주변 근린생활시설 신축(허가사항 변경허가)</p>	<p>○ 위치 : 경기도 화성시 안녕동 188-728(문화재구역 으로부터 120m 이격/1구역)</p> <p>○ 사업내용</p> <table border="1" data-bbox="454 383 1109 940"> <thead> <tr> <th>구분</th> <th>기 허가내용</th> <th>변경 신청내용</th> </tr> </thead> <tbody> <tr> <td>용도</td> <td>단독주택 신축</td> <td>근린생활시설 신축</td> </tr> <tr> <td>지번</td> <td>화성시 안녕동 188-728</td> <td>화성시 안녕동 188-728, 739</td> </tr> <tr> <td>대지면적</td> <td>1,100.00㎡</td> <td>1,321.00㎡</td> </tr> <tr> <td>건축면적</td> <td>400.00㎡</td> <td>400.00㎡</td> </tr> <tr> <td>연면적</td> <td>800.00㎡</td> <td>800.00㎡</td> </tr> <tr> <td>건축구조</td> <td>철근콘크리트</td> <td>철근콘크리트</td> </tr> <tr> <td>최고높이</td> <td>7.0m/지상2층/평지붕</td> <td>7.0m/지상2층/평지붕</td> </tr> <tr> <td>건축규모</td> <td>2동</td> <td>2동</td> </tr> <tr> <td>수목식재</td> <td>총70주(전나무 / 수고2.0m)</td> <td>총387주(소나무 및 철쭉 등 5종/ 수고0.3~6.0m)</td> </tr> </tbody> </table>	구분	기 허가내용	변경 신청내용	용도	단독주택 신축	근린생활시설 신축	지번	화성시 안녕동 188-728	화성시 안녕동 188-728, 739	대지면적	1,100.00㎡	1,321.00㎡	건축면적	400.00㎡	400.00㎡	연면적	800.00㎡	800.00㎡	건축구조	철근콘크리트	철근콘크리트	최고높이	7.0m/지상2층/평지붕	7.0m/지상2층/평지붕	건축규모	2동	2동	수목식재	총70주(전나무 / 수고2.0m)	총387주(소나무 및 철쭉 등 5종/ 수고0.3~6.0m)	<p>○ 조건부가결</p> <p>- 녹지 계획 등에 대한 공능유적본부 검토 후 시행</p>
구분	기 허가내용	변경 신청내용																														
용도	단독주택 신축	근린생활시설 신축																														
지번	화성시 안녕동 188-728	화성시 안녕동 188-728, 739																														
대지면적	1,100.00㎡	1,321.00㎡																														
건축면적	400.00㎡	400.00㎡																														
연면적	800.00㎡	800.00㎡																														
건축구조	철근콘크리트	철근콘크리트																														
최고높이	7.0m/지상2층/평지붕	7.0m/지상2층/평지붕																														
건축규모	2동	2동																														
수목식재	총70주(전나무 / 수고2.0m)	총387주(소나무 및 철쭉 등 5종/ 수고0.3~6.0m)																														
<p>11. 남양주 흥릉과 유릉 주변 주상 복합(아파트 및 근린생활시설) 신축</p>	<p>○ 위치 : 경기도 남양주시 금곡동 406-13번지 외 6필지(문화재구역으로부터 약 112m 이격 /5구역)</p> <p>○ 사업내용</p> <ul style="list-style-type: none"> - 대지면적 : 1,888.00㎡ - 건축면적(연면적) : 1,276.56㎡(24,747,89㎡) - 건물높이 : 87.10m(평지붕) - 용적률 : 899.90% - 건축규모 : 지상24층, 지하 7층, 1개동, 철근콘크리트구조 	<p>○ 부결</p> <p>- 문화재 역사문화환경 저해 우려</p>																														
<p>12. 남양주 순강원 주변 소방시설·펌프실 설치</p>	<p>○ 위치 : 경기도 남양주시 진접읍 내각리 148(문화재 구역으로부터 약 5m 이격/1구역)</p> <p>○ 사업내용</p> <table border="1" data-bbox="454 1447 1109 1771"> <thead> <tr> <th>구분</th> <th>세부내용</th> </tr> </thead> <tbody> <tr> <td>소화시설 설치</td> <td>· 옥외 호스릴 소화전 세트 5개소 · 속도설비 설치 · 소화 용수 배관 238m (터파기 215㎡, 되메우기 215㎡)</td> </tr> <tr> <td>펌프실 설치</td> <td>· 지하 매설(지상 노출 높이 1.65m) · 펌프실[8,300(L)×3,600(W)×4,680(H)] · 저수조(20톤)[4,500(L)×2,400(W)×2,400(H)]</td> </tr> </tbody> </table>	구분	세부내용	소화시설 설치	· 옥외 호스릴 소화전 세트 5개소 · 속도설비 설치 · 소화 용수 배관 238m (터파기 215㎡, 되메우기 215㎡)	펌프실 설치	· 지하 매설(지상 노출 높이 1.65m) · 펌프실[8,300(L)×3,600(W)×4,680(H)] · 저수조(20톤)[4,500(L)×2,400(W)×2,400(H)]	<p>○ 조건부가결</p> <p>- 시굴조사 실시</p>																								
구분	세부내용																															
소화시설 설치	· 옥외 호스릴 소화전 세트 5개소 · 속도설비 설치 · 소화 용수 배관 238m (터파기 215㎡, 되메우기 215㎡)																															
펌프실 설치	· 지하 매설(지상 노출 높이 1.65m) · 펌프실[8,300(L)×3,600(W)×4,680(H)] · 저수조(20톤)[4,500(L)×2,400(W)×2,400(H)]																															

건 명	내 용	결 과																														
13. 광주 조선백자 요지 주변 단독주택(8동) 부지 조성	<p>○ 위치 : 경기도 광주시 우산리 43-3번지 외 6필지 (문화재보호구역으로부터 150m 이격/2, 5구역)</p> <p>○ 사업내용</p> <table border="1" data-bbox="454 421 1109 815"> <thead> <tr> <th>구분</th> <th>신청안</th> <th>비고</th> </tr> </thead> <tbody> <tr> <td>신청면적</td> <td>12,140㎡</td> <td>2구역, 5구역</td> </tr> <tr> <td>지 목</td> <td>임야, 구거</td> <td></td> </tr> <tr> <td>건축면적</td> <td>672.72㎡</td> <td></td> </tr> <tr> <td>연 면 적</td> <td>1,300.08㎡</td> <td></td> </tr> <tr> <td>규 모</td> <td>지상 2층</td> <td>8동, 평지붕</td> </tr> <tr> <td>절·성토</td> <td>최대 절토높이 약14.2m</td> <td></td> </tr> <tr> <td>구 조</td> <td>철근콘크리트</td> <td></td> </tr> <tr> <td>최고높이</td> <td>10.25m</td> <td></td> </tr> </tbody> </table>	구분	신청안	비고	신청면적	12,140㎡	2구역, 5구역	지 목	임야, 구거		건축면적	672.72㎡		연 면 적	1,300.08㎡		규 모	지상 2층	8동, 평지붕	절·성토	최대 절토높이 약14.2m		구 조	철근콘크리트		최고높이	10.25m		<p>○ 부결</p> <p>- 문화재 역사문화환경 저해 우려</p>			
구분	신청안	비고																														
신청면적	12,140㎡	2구역, 5구역																														
지 목	임야, 구거																															
건축면적	672.72㎡																															
연 면 적	1,300.08㎡																															
규 모	지상 2층	8동, 평지붕																														
절·성토	최대 절토높이 약14.2m																															
구 조	철근콘크리트																															
최고높이	10.25m																															
14. 강화 외성 주변 국궁장 조성	<p>○ 위치 : 인천시 강화군 강화읍 용정리 875번지 일원 (문화재구역으로부터 20m 이격/3구역)</p> <p>○ 사업내용</p> <table border="1" data-bbox="454 949 1109 1388"> <thead> <tr> <th>구분</th> <th>신청안</th> <th>비고</th> </tr> </thead> <tbody> <tr> <td>신청면적</td> <td>13,281㎡</td> <td>3구역(12m이하)</td> </tr> <tr> <td>지 목</td> <td>임야, 답</td> <td></td> </tr> <tr> <td>건축면적</td> <td>601.91㎡</td> <td>건폐율4.51%</td> </tr> <tr> <td>연 면 적</td> <td>512㎡</td> <td>용적율3.86%</td> </tr> <tr> <td>규 모</td> <td>지상 1층</td> <td></td> </tr> <tr> <td>절·성토</td> <td>최대 절토높이 20m</td> <td>절토량 121,626㎡</td> </tr> <tr> <td>구 조</td> <td>전통한옥</td> <td></td> </tr> <tr> <td>최고높이</td> <td>10.05m</td> <td></td> </tr> <tr> <td>국궁장 규격</td> <td colspan="2">폭45m, 길이145m</td> </tr> </tbody> </table>	구분	신청안	비고	신청면적	13,281㎡	3구역(12m이하)	지 목	임야, 답		건축면적	601.91㎡	건폐율4.51%	연 면 적	512㎡	용적율3.86%	규 모	지상 1층		절·성토	최대 절토높이 20m	절토량 121,626㎡	구 조	전통한옥		최고높이	10.05m		국궁장 규격	폭45m, 길이145m		<p>○ 부결</p> <p>- 문화재 역사문화환경 저해 우려</p>
구분	신청안	비고																														
신청면적	13,281㎡	3구역(12m이하)																														
지 목	임야, 답																															
건축면적	601.91㎡	건폐율4.51%																														
연 면 적	512㎡	용적율3.86%																														
규 모	지상 1층																															
절·성토	최대 절토높이 20m	절토량 121,626㎡																														
구 조	전통한옥																															
최고높이	10.05m																															
국궁장 규격	폭45m, 길이145m																															
15. 용인 심곡서원 주변 판매시설 조성	<p>○ 위치 : 경기도 용인시 수지구 상현동 166-8 외 1필지(문화재보호구역으로부터 26m 이격 /1구역)</p> <p>○ 사업내용</p> <table border="1" data-bbox="454 1559 1109 1986"> <thead> <tr> <th>구분</th> <th>신청안</th> <th>비고</th> </tr> </thead> <tbody> <tr> <td>신청면적</td> <td>6,759㎡</td> <td>1구역</td> </tr> <tr> <td>지 목</td> <td>대, 임야</td> <td></td> </tr> <tr> <td>건축면적</td> <td>1,223.82㎡</td> <td></td> </tr> <tr> <td>연 면 적</td> <td>3,635.94㎡</td> <td></td> </tr> <tr> <td>규 모</td> <td>지하2층, 지상3층</td> <td>정면90m, 측면38m,평지붕</td> </tr> <tr> <td>절·성토</td> <td>최대 절토높이 약12m</td> <td></td> </tr> <tr> <td>구 조</td> <td>철근콘크리트</td> <td></td> </tr> <tr> <td>최고높이</td> <td>13.51m</td> <td></td> </tr> </tbody> </table>	구분	신청안	비고	신청면적	6,759㎡	1구역	지 목	대, 임야		건축면적	1,223.82㎡		연 면 적	3,635.94㎡		규 모	지하2층, 지상3층	정면90m, 측면38m,평지붕	절·성토	최대 절토높이 약12m		구 조	철근콘크리트		최고높이	13.51m		<p>○ 부결</p> <p>- 문화재 역사문화환경 저해 우려</p>			
구분	신청안	비고																														
신청면적	6,759㎡	1구역																														
지 목	대, 임야																															
건축면적	1,223.82㎡																															
연 면 적	3,635.94㎡																															
규 모	지하2층, 지상3층	정면90m, 측면38m,평지붕																														
절·성토	최대 절토높이 약12m																															
구 조	철근콘크리트																															
최고높이	13.51m																															

건 명	내 용	결 과																											
16. 덕수궁 주변 근린생활시설 신축(허가사항 변경허가)	<p>○ 위치 : 서울시 중구 정동 116-1번지(문화재구역으로부터 10.4m 이격/1구역)</p> <p>○ 사업내용</p> <table border="1" data-bbox="454 383 1109 766"> <thead> <tr> <th rowspan="2">구 분</th> <th colspan="3">사업내용</th> </tr> <tr> <th>기 허가 ('20.02.04.)</th> <th>변경 ('20.05.27.)</th> <th>증·감</th> </tr> </thead> <tbody> <tr> <td>연면적</td> <td>1,439.2㎡</td> <td>1,489.35㎡</td> <td>+ 50.15㎡</td> </tr> <tr> <td>건축면적</td> <td>380㎡</td> <td>406.17㎡</td> <td>+ 26.17㎡</td> </tr> <tr> <td>최고높이</td> <td>5.22m</td> <td>9.28m</td> <td>+ 4.06m</td> </tr> <tr> <td>층수</td> <td>2층, 지하 2층</td> <td>3층, 지하2층</td> <td>+ 1층</td> </tr> <tr> <td>비 고</td> <td colspan="3">조건부가결(발굴조사 실시)</td> </tr> </tbody> </table>	구 분	사업내용			기 허가 ('20.02.04.)	변경 ('20.05.27.)	증·감	연면적	1,439.2㎡	1,489.35㎡	+ 50.15㎡	건축면적	380㎡	406.17㎡	+ 26.17㎡	최고높이	5.22m	9.28m	+ 4.06m	층수	2층, 지하 2층	3층, 지하2층	+ 1층	비 고	조건부가결(발굴조사 실시)			<p>○ 조건부가결</p> <p>- 발굴조사 실시</p>
구 분	사업내용																												
	기 허가 ('20.02.04.)	변경 ('20.05.27.)	증·감																										
연면적	1,439.2㎡	1,489.35㎡	+ 50.15㎡																										
건축면적	380㎡	406.17㎡	+ 26.17㎡																										
최고높이	5.22m	9.28m	+ 4.06m																										
층수	2층, 지하 2층	3층, 지하2층	+ 1층																										
비 고	조건부가결(발굴조사 실시)																												
17. 양주 회암사지 주변 숲아베기 및 산양삼 파종	<p>○ 위치 : 경기도 양주시 회암동 산11번지 등 3필지 (문화재구역과 연접/1구역)</p> <p>○ 사업내용</p> <ul style="list-style-type: none"> - 신청면적 : 5,284㎡ - 숲아베기 수량 : 고사목 23주, 형질불량 수목 20주 (소나무 제외) - 산양삼 파종 : 5,284㎡ 	<p>○ 부결</p> <p>- 문화재 역사문화환경 저해 우려</p>																											
18. 양주 회암사지 주변 농업용 창고 설치 및 성토	<p>○ 위치 : 경기도 양주시 회암동 22-1번지(문화재보호구역과 연접/1구역)</p> <p>○ 사업내용</p> <ul style="list-style-type: none"> - 농경지 성토(0.4m) 후 농막(컨테이너) 설치 <table border="1" data-bbox="454 1200 1109 1415"> <thead> <tr> <th>구분</th> <th>농업용창고(컨테이너)설치</th> <th>농경지 성토</th> </tr> </thead> <tbody> <tr> <td>지번</td> <td>전</td> <td>전</td> </tr> <tr> <td>신청면적</td> <td>18㎡</td> <td>3,441㎡</td> </tr> <tr> <td>이격거리</td> <td>보호구역에서 75m</td> <td>보호구역과 연접</td> </tr> <tr> <td>규모</td> <td>6m×3m(높이 2.6m)</td> <td>0.4m성토</td> </tr> </tbody> </table>	구분	농업용창고(컨테이너)설치	농경지 성토	지번	전	전	신청면적	18㎡	3,441㎡	이격거리	보호구역에서 75m	보호구역과 연접	규모	6m×3m(높이 2.6m)	0.4m성토	<p>○ 부결</p> <p>- 문화재 역사문화환경 저해 우려</p>												
구분	농업용창고(컨테이너)설치	농경지 성토																											
지번	전	전																											
신청면적	18㎡	3,441㎡																											
이격거리	보호구역에서 75m	보호구역과 연접																											
규모	6m×3m(높이 2.6m)	0.4m성토																											
19. 여주 고달사지 주변 농업용 창고 설치	<p>○ 위치 : 경기도 여주시 북내면 상교리 408번지(문화재보호구역으로부터 35m 이격/1구역)</p> <p>○ 사업내용</p> <ul style="list-style-type: none"> - 신청면적 : 19.8㎡ - 규격 : 6.6m×3.0m(높이 3.3m) 	<p>○ 부결</p> <p>- 문화재 역사문화환경 저해 우려</p>																											
20. 여주 영릉과 영릉 주변 소교량 확장	<p>○ 위치 : 경기도 여주시 능서면 왕대리 947-36(문화재구역으로부터 약 150m 이격/2구역)</p> <p>○ 사업내용</p> <ul style="list-style-type: none"> - 소 교 량 : 연장 7m, 폭원 3.0~4.5m - 설계하중 : DB-24(24×1.8=43.2ton / 구조물 건축 시 차량을 지탱할 수 있는 하중) - 구조형식 : R.C BOX(철근콘크리트 구조 교량 형태) 	<p>○ 원안가결</p>																											

건 명	내 용	결 과																
21. 파주 삼릉 주변 창고 신축	<ul style="list-style-type: none"> ○ 위치 : 경기도 파주시 조리읍 봉일천리 62-7번지 (문화재구역과 연접/1구역) ○ 사업내용 <ul style="list-style-type: none"> - 대지면적 : 4,029.00㎡ - 건축면적(연면적) : 1,320.0㎡(1,320.0㎡) - 건물높이 : 7.0m(경사지붕) - 건축규모 : 지상1층, 4동, 일반철골구조 	<ul style="list-style-type: none"> ○ 부결 - 문화재 역사문화환경 저해 우려 																
22. 화성 용릉과 건릉 주변 제2종 근린생활시설 신축	<ul style="list-style-type: none"> ○ 위치 : 경기도 화성시 안녕동 180-146번지(문화재 구역으로부터 약 277m 이격/3구역) ○ 사업내용 <table border="1" data-bbox="456 647 1107 1122" style="width: 100%; border-collapse: collapse;"> <thead> <tr> <th style="width: 30%;">구분</th> <th>금차</th> </tr> </thead> <tbody> <tr> <td>대지면적</td> <td>2,846.00㎡</td> </tr> <tr> <td>건축면적(연면적)</td> <td>496.00㎡</td> </tr> <tr> <td>최고높이</td> <td>8.7m/지상1층/경사지붕</td> </tr> <tr> <td>건축규모</td> <td>3동, 철골구조</td> </tr> <tr> <td>옹벽</td> <td>L형옹벽 : 214m (높이 0.5~3.9m) 보강토옹벽 : 87m (높이 0.2~3.8m)</td> </tr> <tr> <td>절·성토</td> <td>절토 : 6,290.01㎡, 성토 : 20.88㎡ ※ 절토 최고높이 : 7.6m</td> </tr> <tr> <td>수목식재</td> <td>총60주(향나무 및 진나무 등 6종/ 수고3.0~8.0m)</td> </tr> </tbody> </table> 	구분	금차	대지면적	2,846.00㎡	건축면적(연면적)	496.00㎡	최고높이	8.7m/지상1층/경사지붕	건축규모	3동, 철골구조	옹벽	L형옹벽 : 214m (높이 0.5~3.9m) 보강토옹벽 : 87m (높이 0.2~3.8m)	절·성토	절토 : 6,290.01㎡, 성토 : 20.88㎡ ※ 절토 최고높이 : 7.6m	수목식재	총60주(향나무 및 진나무 등 6종/ 수고3.0~8.0m)	<ul style="list-style-type: none"> ○ 부결 - 문화재 역사문화환경 저해 우려
구분	금차																	
대지면적	2,846.00㎡																	
건축면적(연면적)	496.00㎡																	
최고높이	8.7m/지상1층/경사지붕																	
건축규모	3동, 철골구조																	
옹벽	L형옹벽 : 214m (높이 0.5~3.9m) 보강토옹벽 : 87m (높이 0.2~3.8m)																	
절·성토	절토 : 6,290.01㎡, 성토 : 20.88㎡ ※ 절토 최고높이 : 7.6m																	
수목식재	총60주(향나무 및 진나무 등 6종/ 수고3.0~8.0m)																	
23. 화성 용릉과 건릉 주변 근린생활 시설 부지 조성	<ul style="list-style-type: none"> ○ 위치 : 경기도 화성시 안녕동 180-115번지(문화재 구역으로부터 약 290m 이격/4구역) ○ 사업내용 <ul style="list-style-type: none"> - 대지면적 : 2,000.00㎡ - 절토면적 : 980.0㎡ - 절토 : 2,500.0㎡(높이 : 3.3m~5.0m) - L형옹벽 : 85m(높이 : 1.5~6.0m) 	<ul style="list-style-type: none"> ○ 부결 - 문화재 역사문화환경 저해 우려 																
24. 양주 온릉 주변 농업용 창고 신축	<ul style="list-style-type: none"> ○ 위치 : 경기도 양주시 장흥면 부곡리 산103-51번지 (문화재구역으로부터 약 12m 이격/1구역) ○ 사업내용 <ul style="list-style-type: none"> - 대지면적 : 2,046㎡ - 건축면적(연면적) : 149.00㎡(149.00㎡) - 건물높이 : 5.5m(경사지붕) - 건축규모 : 지상1층, 1동, 경량철골구조 	<ul style="list-style-type: none"> ○ 원안가결 																
25. 남양주 순강원 주변 노유자 시설 신축	<ul style="list-style-type: none"> ○ 위치 : 경기도 남양주시 진접읍 내각리 산8-6번지 (문화재구역으로부터 약 48.3m 이격/1구역) ○ 사업내용 <ul style="list-style-type: none"> - 대지면적 : 2,193.00㎡ - 건축면적(연면적) : 374.64㎡(749.28㎡) - 건물높이 : 5.45m - 건축규모 : 지상 1층, 지하 1층/1동/철근콘크리트조 - 절토 : 3.6m~5.0m 	<ul style="list-style-type: none"> ○ 부결 - 문화재 역사문화환경 저해 우려 																

건 명	내 용	결 과			
26. 대구 불로동 고분군 주변 완충 녹지공간 조성	<ul style="list-style-type: none"> ○ 위치 : 대구시 동구 도동 220-4번지 외 109필지 (문화재구역으로부터 5~20m 이격/1구역) ○ 사업규모 : 실시계획인가면적 54,966㎡ ○ 사업내용 <table border="1" data-bbox="456 421 1107 701"> <thead> <tr> <th data-bbox="456 421 523 465">구분</th> <th data-bbox="523 421 1107 465">사업내용</th> </tr> </thead> <tbody> <tr> <td data-bbox="456 465 523 701">완충 녹지</td> <td data-bbox="523 465 1107 701"> <ul style="list-style-type: none"> ○ 식재공 : 교목 1,413주, 관목 4,018주, 초화류 680본, 잔디 19,740㎡ ○ 시설물공 : 계단1식, 등 의자 8EA, 체력단련시설 12EA ○ 포장공 : 황토콘크리트포장 1,177㎡ ○ 우배수공 : 측구수로관 39m, PE관 396m </td> </tr> </tbody> </table> 	구분	사업내용	완충 녹지	<ul style="list-style-type: none"> ○ 식재공 : 교목 1,413주, 관목 4,018주, 초화류 680본, 잔디 19,740㎡ ○ 시설물공 : 계단1식, 등 의자 8EA, 체력단련시설 12EA ○ 포장공 : 황토콘크리트포장 1,177㎡ ○ 우배수공 : 측구수로관 39m, PE관 396m
구분	사업내용				
완충 녹지	<ul style="list-style-type: none"> ○ 식재공 : 교목 1,413주, 관목 4,018주, 초화류 680본, 잔디 19,740㎡ ○ 시설물공 : 계단1식, 등 의자 8EA, 체력단련시설 12EA ○ 포장공 : 황토콘크리트포장 1,177㎡ ○ 우배수공 : 측구수로관 39m, PE관 396m 				
27. 창녕 교동과 송현동 고분군 주변 산책로 조성	<ul style="list-style-type: none"> ○ 위치 : 경남 창녕군 창녕읍 교리 378번지 외 4필지 (문화재구역과 연접/1구역) ○ 사업내용 : 산책로조성(365㎡) <ul style="list-style-type: none"> - 토공 : 터파기(9㎡), 되메우기(4㎡) - 부대공 : 방부원주목계단(27개소), 보행매트(110m), 식재공(1식) - 데크시설공 : 209㎡ - 기타부대공 	<ul style="list-style-type: none"> ○ 조건부가결 - 굴착 시 입회조사 실시 - 데크 등에 대하여 관계전문가 자문을 받아 추진 			
28. 창녕 교동과 송현동 고분군 주변 관광휴게 시설 신축	<ul style="list-style-type: none"> ○ 위치 : 경남 창녕군 창녕읍 말흘리 2-7번지(문화재 구역으로부터 400~600m 이격/1구역) ○ 사업내용 <ul style="list-style-type: none"> - 건축면적 / 연면적 : 184.20㎡ / 184.20㎡ - 최고높이 6.2m - 구조 / 지붕 : 목구조 / 목구조위 이중 그림자 싱글 	<ul style="list-style-type: none"> ○ 조건부가결 - 시굴조사 실시 			
29. 창녕 계성 고분군 주변 단독주택 신축	<ul style="list-style-type: none"> ○ 위치 : 경남 창녕군 계성면 계성리 산124번지(매장 문화재 유존지역 아님)(문화재구역과 연접 /1구역) ○ 시설물 설치 현황 : 단독주택 2동 신축 / 지상 1층 (5m / 5.1m) <ul style="list-style-type: none"> - 건축면적/연면적 : 170.44㎡ / 170.44㎡ - 건폐율/용적률 : 26.51% / 26.51% 	<ul style="list-style-type: none"> ○ 부결 - 문화재 역사문화환경 저해 우려 			
30. 함안 말이산 고분군 주변 진입로 인도 설치	<ul style="list-style-type: none"> ○ 위치 : 경남 함안군 가야읍 도항리 748번지(문화재 구역으로부터 20~150m 이격/2구역) ○ 사업내용 <ul style="list-style-type: none"> - 인도설치 B=2.0m, L=370m 	<ul style="list-style-type: none"> ○ 조건부가결 - 시굴조사 실시 			
31. 고창 무장현 관아와 읍성 주변 주택 신축	<ul style="list-style-type: none"> ○ 위치 : 전북 고창군 무장면 성내리 134(문화재구역 으로부터 430m 이격/4구역) ○ 사업내용 : 다세대 주택 1동 신축 <ul style="list-style-type: none"> - 대지면적 772㎡ / 건축면적 149.4㎡ / 연면적 597.6㎡ - 건축규모 : 지상4층 옥탑 1층, 1개동, 경량철골조, 최고높이 14.10m(경사지붕) - 지반 굴착에 따른 3m이상 옹벽 발생 	<ul style="list-style-type: none"> ○ 원안가결 			

건 명	내 용	결 과																																							
32. 남원 유곡리와 두락리 고분군 주변 주택 신축	<ul style="list-style-type: none"> ○ 위치 : 전북 남원시 아영면 두락리 731-13(문화재 구역으로 부터 320m 이격/1구역) ○ 사업내용 : 주택 1동 신축 <ul style="list-style-type: none"> - 대지면적 342㎡ / 건축면적 104.04㎡ - 건축규모 : 지상1층 1개동, 경량철골조, 최고높이 6.8m(경사지붕) 	○ 원안가결																																							
33. 공주 송산리 고분군 주변 도시계획도로 개설	<ul style="list-style-type: none"> ○ 위치 : 충남 공주시 웅진동 256-9번지 일원(문화재 구역으로부터 400m 이격/5구역) * 신청지의 반은 시굴조사가 되었으며(유적 없음), 반은 조사가 이루어지지 않아 지표조사가 필요한 지역 ○ 사업내용 <ul style="list-style-type: none"> - 신청면적: 2,549㎡, L=133m, B=15.0m(역사문화환경 보존지역 해당면적) * 전체 사업면적: 11,324㎡, L=513m, B=15.0m, 왕복 2차선, 1:2구간으로 구분 <table border="1" data-bbox="456 880 1107 1055" style="width: 100%; border-collapse: collapse; text-align: center;"> <thead> <tr> <th>구분</th> <th>차로수</th> <th>연장</th> <th>현재지반높이</th> </tr> </thead> <tbody> <tr> <td>1구간</td> <td>왕복 2차로</td> <td>300m</td> <td>26.3~30.7m</td> </tr> <tr> <td>2구간</td> <td>왕복 2차로</td> <td>213m(대상:133m)</td> <td>18.1~23.8m</td> </tr> <tr> <td>전체</td> <td>왕복 2차로</td> <td>513m</td> <td>18.1~30.7m</td> </tr> </tbody> </table> <table border="1" data-bbox="456 1070 1107 1288" style="width: 100%; border-collapse: collapse; text-align: center;"> <thead> <tr> <th rowspan="2">구분</th> <th colspan="3">신설 및 개선 후</th> <th rowspan="2">비고</th> </tr> <tr> <th>폭원</th> <th>노면높이</th> <th>높이변화</th> </tr> </thead> <tbody> <tr> <td>1구간</td> <td>15m</td> <td>26.7~30.7m</td> <td>0.2~4.4m</td> <td>-</td> </tr> <tr> <td>2구간</td> <td>15m</td> <td>33.9~32.8m</td> <td>0.0~5.2m</td> <td>성토부</td> </tr> <tr> <td>전체</td> <td>15m</td> <td>26.7~32.8m</td> <td>0.0~5.2m</td> <td></td> </tr> </tbody> </table>	구분	차로수	연장	현재지반높이	1구간	왕복 2차로	300m	26.3~30.7m	2구간	왕복 2차로	213m(대상:133m)	18.1~23.8m	전체	왕복 2차로	513m	18.1~30.7m	구분	신설 및 개선 후			비고	폭원	노면높이	높이변화	1구간	15m	26.7~30.7m	0.2~4.4m	-	2구간	15m	33.9~32.8m	0.0~5.2m	성토부	전체	15m	26.7~32.8m	0.0~5.2m		○ 부결 - 문화재 보존·관리에 영향을 미칠 우려
구분	차로수	연장	현재지반높이																																						
1구간	왕복 2차로	300m	26.3~30.7m																																						
2구간	왕복 2차로	213m(대상:133m)	18.1~23.8m																																						
전체	왕복 2차로	513m	18.1~30.7m																																						
구분	신설 및 개선 후			비고																																					
	폭원	노면높이	높이변화																																						
1구간	15m	26.7~30.7m	0.2~4.4m	-																																					
2구간	15m	33.9~32.8m	0.0~5.2m	성토부																																					
전체	15m	26.7~32.8m	0.0~5.2m																																						
34. 익산 미륵사지 주변 유리온실 조성	<ul style="list-style-type: none"> ○ 위치 : 전북 익산시 금마면 용순리 747-1번지 외 4필지(매장문화재 유존지역 아님)(문화재구역으로부터 187m 이격/2구역) ○ 사업내용 : 동·식물관련 시설(유리온실) 신축부지 조성 <ul style="list-style-type: none"> - 부지면적 : 5,750㎡(부지 : 5,524㎡, 도로 : 226㎡) - 건축면적 : 691.06㎡, 연면적 : 2,598.46㎡ - 건축높이 : 6.5m (지하 1층, 지상 1층), 5개 동 - 조정시설(차폐) : 사업부지 외곽(잣나무 H5m), 건물주변(대나무 H3m), 구조물(담쟁이 넝쿨), 유리온실 주변(잔디 식재) 	○ 부결 - 문화재 역사문화환경 저해 우려																																							

건 명	내 용	결 과																																																									
35. 경주 헌덕왕릉 주변 근린생활 시설 신축	<ul style="list-style-type: none"> ○ 위치 : 경북 경주시 동천동 733-546(문화재구역으로부터 32m 이격/1구역) ○ 사업내용 <ul style="list-style-type: none"> - 건축구조 : 목구조(한식구조) - 지붕구조 : 한식토기와중와잇기, 가동-합각지붕, 나/다동-맞배지붕 - 최고높이 : 가동 6.28m, 나동 5.66m, 다동 3.76m - 건축규모/연면적 합계 : 지상 1층, 3동/209.52㎡ - 건축용도 : 제1종 근린생활시설(휴게음식점, 소매점) - 굴착깊이 : 0.3m - 토공 : 성토 820㎡, 줄때 198㎡ - 배수공 : 이중벽관(Ø300mm)L=134m, 집수정9ea, U형 측구(400×600)L=7m - 포장공 : 콘크리트포장(t=20cm) A=172㎡ 	<ul style="list-style-type: none"> ○ 부결 - 문화재 역사문화환경 저해 우려 																																																									
36. 경주 명활성 주변 관광농원 건립	<ul style="list-style-type: none"> ○ 위치 : 경북 경주시 천군동 산308-2번지 외 1필지 (문화재구역으로부터 460m 이격/1구역) ○ 사업내용 <ul style="list-style-type: none"> - 건축공사(문화재구역으로부터 500m 이외) <table border="1" data-bbox="454 949 1109 1261"> <thead> <tr> <th>구분</th> <th>A동</th> <th>B동</th> <th>C동</th> <th>D동</th> </tr> </thead> <tbody> <tr> <td>건축구조</td> <td>철근콘크리트조</td> <td>철근콘크리트조</td> <td>철근콘크리트조</td> <td>경량철골조</td> </tr> <tr> <td>건축규모</td> <td>지상 1층</td> <td>지상 1층</td> <td>지상 1층</td> <td>지상 1층</td> </tr> <tr> <td>최고높이 /연면적</td> <td>5.8m /261㎡</td> <td>5.6m /233㎡</td> <td>6.0m /206㎡</td> <td>4.4m /60㎡</td> </tr> <tr> <td>용도</td> <td>숙박시설</td> <td>휴게음식점</td> <td>소매점, 창고관리실</td> <td>판매시설</td> </tr> </tbody> </table> <ul style="list-style-type: none"> - 임목별채 (부지 전체) : 총 109본(소나무 81본, 리기다소나무 2본, 전나무 12본, 밤나무 4본, 현사시 6본, 신갈나무 2본) - 토목공사 <table border="1" data-bbox="454 1429 1109 1664"> <thead> <tr> <th>구분</th> <th>석축</th> <th>콘크리트포장</th> </tr> </thead> <tbody> <tr> <td rowspan="2">보완 서류</td> <td>(H=0.0~2.0m), L=47 (H=0.0~2.2m), L=138 (H=0.0~3.0m), L=84 (H=1.5m), L=88 (H=3.0m), L=27</td> <td>(T=20cm), A=841㎡</td> </tr> <tr> <td colspan="2" style="text-align: center;">※ 토적계산</td> </tr> <tr> <td></td> <td>구 분</td> <td>절토량(㎡)</td> <td>성토량(㎡)</td> </tr> <tr> <td></td> <td>진입도로</td> <td>664</td> <td>235.9</td> </tr> <tr> <td></td> <td>- 현상변경 구역 내</td> <td>249</td> <td>131</td> </tr> <tr> <td></td> <td>현상변경 구역 밖</td> <td>415</td> <td>104.9</td> </tr> <tr> <td></td> <td>관광농원 부지</td> <td>6,813.5</td> <td>930</td> </tr> <tr> <td></td> <td>합계(진입도로+농원 부지)</td> <td>7,447.5</td> <td>1,165.9</td> </tr> </tbody> </table>	구분	A동	B동	C동	D동	건축구조	철근콘크리트조	철근콘크리트조	철근콘크리트조	경량철골조	건축규모	지상 1층	지상 1층	지상 1층	지상 1층	최고높이 /연면적	5.8m /261㎡	5.6m /233㎡	6.0m /206㎡	4.4m /60㎡	용도	숙박시설	휴게음식점	소매점, 창고관리실	판매시설	구분	석축	콘크리트포장	보완 서류	(H=0.0~2.0m), L=47 (H=0.0~2.2m), L=138 (H=0.0~3.0m), L=84 (H=1.5m), L=88 (H=3.0m), L=27	(T=20cm), A=841㎡	※ 토적계산			구 분	절토량(㎡)	성토량(㎡)		진입도로	664	235.9		- 현상변경 구역 내	249	131		현상변경 구역 밖	415	104.9		관광농원 부지	6,813.5	930		합계(진입도로+농원 부지)	7,447.5	1,165.9	<ul style="list-style-type: none"> ○ 조건부가결 - 절토 사항 등에 대하여 관계전문가 자문을 받아 추진
구분	A동	B동	C동	D동																																																							
건축구조	철근콘크리트조	철근콘크리트조	철근콘크리트조	경량철골조																																																							
건축규모	지상 1층	지상 1층	지상 1층	지상 1층																																																							
최고높이 /연면적	5.8m /261㎡	5.6m /233㎡	6.0m /206㎡	4.4m /60㎡																																																							
용도	숙박시설	휴게음식점	소매점, 창고관리실	판매시설																																																							
구분	석축	콘크리트포장																																																									
보완 서류	(H=0.0~2.0m), L=47 (H=0.0~2.2m), L=138 (H=0.0~3.0m), L=84 (H=1.5m), L=88 (H=3.0m), L=27	(T=20cm), A=841㎡																																																									
	※ 토적계산																																																										
	구 분	절토량(㎡)	성토량(㎡)																																																								
	진입도로	664	235.9																																																								
	- 현상변경 구역 내	249	131																																																								
	현상변경 구역 밖	415	104.9																																																								
	관광농원 부지	6,813.5	930																																																								
	합계(진입도로+농원 부지)	7,447.5	1,165.9																																																								

라. 의결사항

- 접수
- 의결정족사항 : 출석 12명 / 접수 12명

5. 국가지정문화재 현상변경 등 처리 보고

가. 제안사항

서울특별시 종로구 소재 사적 제10호 「허을 한양도성성」 내에 목계단 및 야자매트 설치를 위한 국가지정문화재 현상변경 등 허가 신청한 56건에 대하여 관계전문가의 검토를 거쳐 다음과 같이 처리하였음을 보고합니다.

나. 처리내용

문 화 재	소재지	신청인	사 업 내 용	처리결과	처리일자
사적 제10호 서울 한양도성	서울시 종로구	○○○	<보호구역 내외 목계단 및 야자매트 설치> ○ 위치 : 서울시 종로구 부암동 357-1 (문화재보호구역 내외) ○ 사업내용 - 목계단 약 L23.5m(W1.25m), 야자매트 약 64m ○ 허가조건 : 서울시(한양도성도감)의 검토를 받아 시행	조건부 허가	'20.05.07.
사적 제11호 서울 풍납동 토성	서울시 송파구	○○○	<다목적CCTV 설치> ○ 위치 : 서울시 송파구 풍납동 491-8 등(문화재구역으로부터 1m 이격) ○ 사업내용 - 다목적CCTV 설치 11개소 ○ 허가조건 - 굴착작업 시 입회조사 실시 - 기존 시설물을 활용하여 설치하고, 기존 시설물 미활용 시 착수서류에 협의 증빙자료 제출	조건부 허가	'20.05.15.
사적 제11호 서울 풍납동 토성	서울시 송파구	○○○	<새마을금고회관 신축> ○ 위치 : 서울시 송파구 풍납동 222-140 등(문화재구역과 연접/3권역) ○ 사업내용 - 대지면적 : 453㎡ - 건축면적 : 268.49㎡ - 연면적 : 868.43㎡ - 규모 : 지상4층(최고높이 20.4m) ○ 허가조건 : 시굴조사	조건부 허가	'20.06.01.

문 화 재	소재지	신청인	사 업 내 용	처리결과	처리일자
사적 제11호 서울 풍납동 토성	서울시 송파구	○○○	<임시주차장 조성> ○ 위치 : 서울시 송파구 풍납동 130-1번지 등 5필지(문화재구역) ○ 사업내용 : 임시주차장 조성 ○ 허가조건 : 풍납동 토성 발굴 또는 정비 시행 이전까지 한시적으로 사용	조건부 허가	'20.06.01.
사적 제21호 경주 김유신묘	경북 경주시	○○○	<승무전 진입 보행로 정비> ○ 위치 : 경북 경주시 충효동 산7-1 (문화재구역) ○ 사업내용 - 구간 : 김유신묘 주차장~승무전 진입로 - 보행데크 설치 : W=2.0m, L=194m - 안전난간 설치 : L=194m, H=1.2m	허가	'20.05.14.
사적 제47호 경주 명활성	경북 경주시	○○○	<컨테이너 설치> ○ 위치 : 경북 경주시 보문동 371-2(문화재구역으로부터 174m 이격/1구역) ○ 사업내용 - 구조 및 규모 : 컨테이너, 지상1층 1동 - 최고높이 : 2.6m - 연면적 : 18㎡ - 용도 : 농기구 보관 ○ 허가조건 - 가설건축물 설치 허가 기간 3년	조건부 허가	'20.05.21.
사적 제56호 고양 행주산성	경기도 고양시	○○○	<석유판매소 및 제2종근린생활시설 설치> ○ 위치 : 경기도 고양시 덕양구 행주외동 987-4번지 외 4필지(문화재구역으로부터 300m 이격/3구역) ○ 사업내용 - 신청면적 : 530㎡ - 건축면적/연면적 : 273.39㎡/728.22㎡ - 층수/최고높이 : 지상3층/13.85m - 구조 : 철근콘크리트	허가	'20.05.20.
사적 제57호 남한산성	경기도 광주시	○○○	<남한산성도립공원 탐방로 정비> ○ 위치 : 경기도 광주시 남한산성면 산성리 산12번지 일원(문화재구역으로부터 10m 이격/1구역) ○ 사업내용 - 탐방로 정비 : 야자매트 설치 450m, 횡배수로 33개소, 흙막이 28개소, 디딤돌 1개소, 철쭉류 식재 200주	허가	'20.05.15.

문 화 재	소재지	신청인	사 업 내 용	처리결과	처리일자
사적 제57호 남한산성	경기도 광주시	○○○	<p><남한산성 탐방로 정비></p> <ul style="list-style-type: none"> ○ 위치 : 경기도 광주시 남한산성면 산성리 산12번지 일원 ○ 사업내용 <ul style="list-style-type: none"> - 탐방로 재포장 3,066m(폭3.0m, 황토 콘크리트) - 휠스교체 2,641m(높이 1.2m, 로프식) - 이동식 화분 설치 50개 - 야자매트 설치 4,700m(폭1.0m) - 측구보수 15m - 남문진입로 보도포장 890㎡ 	허가	'20.06.08.
사적 제61호 고령 주산성	경북 고령군	○○○	<p><문중자연장지 조성></p> <ul style="list-style-type: none"> ○ 위치 : 경북 고령군 대가야읍 연조리 391번지(문화재구역과 연접/1구역) ○ 사업내용 <ul style="list-style-type: none"> - 사업면적 : 463㎡(잔디식재) 	허가	'20.05.25.
사적 제79호 고령 지산동 고분군	경북 고령군	○○○	<p><수목정비사업></p> <ul style="list-style-type: none"> ○ 위치 : 경북 고령군 대가야읍 지산리 산25-11, 산27-1, 산26, 447-1전, 지산리 447, 437, 438-1, 439(문화재구역 내외/1구역) ○ 사업내용 <ul style="list-style-type: none"> - 면적 : 11,600㎡ - 수목제거 : 115주(보호구역 110주, 1구역 5주) - 제거수목 : 참나무 101주, 밤나무 6주, 빛나무 5주, 소나무 3주 	허가	'20.05.15.
사적 제86호 성주 성산동 고분군	경북 성주군	○○○	<p><수목제거></p> <ul style="list-style-type: none"> ○ 위치 : 경북 성주군 성주읍 성산리 산123번지(문화재구역) ○ 사업내용 <ul style="list-style-type: none"> - 수목제거정리(벌목) : 소나무, 아까시, 참나무 등 147주 - 수목유지관리 : 소나무 104주 - 지표식생정리 : 어린 참나무류, 아까시, 청미래덩굴 등 잡관목 밀생지 2,700㎡ - 지표식물 식재 : 산철쭉 외 2종 15,700본 ○ 허가조건 <ul style="list-style-type: none"> - 신청안과 같이 시행토록 하며 수목의 제거 및 식재 등 굴착이 필요한 경우 매장문화재에 대해서 관계공무원의 입하하여 실시한다. 	허가	'20.06.01.

문 화 재	소재지	신청인	사 업 내 용	처리결과	처리일자
사적 제92호 익산 토성	전북 익산시	○○○	<p><농사용 임시창고(가설건축물) 축조></p> <ul style="list-style-type: none"> ○ 위치 : 전북 익산시 금마면 서고도리 551(전)(문화재구역으로부터 322m 이격/1구역) ○ 사업내용 <ul style="list-style-type: none"> - 농막용 컨테이너 1개(6m×3m×H2.2m) ○ 허가조건 : 가설건축물 설치 허가 기간 3년 	조건부 허가	'20.05.12.
사적 제93호 양산 북정동 고분군	경남 양산시	○○○	<p><문화재 발굴조사 현장임시 사무실 설치></p> <ul style="list-style-type: none"> ○ 위치 : 경남 양산시 북정동 641번지 5호(문화재구역) ○ 사업내용 : 컨테이너 2대 설치(3×6) ○ 허가기간 : 2020.5.4.~ 2020.10.31. 	허가	'20.05.12.
사적 제96호 경주 읍성	경북 경주시	○○○	<p><옥상 태양광 발전시스템 공사></p> <ul style="list-style-type: none"> ○ 위치 : 경북 경주시 노동동 140-9(문화재구역으로부터 148m 이격/2구역) ○ 사업내용 <ul style="list-style-type: none"> - 설치규격 : 18.7m×7.8m - 발전규모 : 415w×72ea - 설비용량 : 29.88kw - 설치면적 : 145.8㎡ - 설치높이 : 옥상바닥에서 1.2~3.9m 경사설치(옥상 계단실 높이 이내) 	허가	'20.05.21.
사적 제119호 고성 송학동 고분군	경남 고성군	○○○	<p><소가야 고분산책로 정비 및 쉼터 조성></p> <ul style="list-style-type: none"> ○ 위치 : 경남 고성군 고성읍 송학리 462-2번지 일원(문화재구역 내외) ○ 사업내용 <ul style="list-style-type: none"> - 산책로 정비 : L=180m - 쉼터 조성 : 2개소(고성박물관, 고성읍사무소) - 산책로 연결 계단 : L=24m 	허가	'20.04.03.
사적 제132호 강화산성	인천시 강화군	○○○	<p><도시계획도로 개설(소로)></p> <ul style="list-style-type: none"> ○ 위치 : 인천시 강화군 강화읍 남산리 71-6번지 등 24필지(문화재구역으로부터 100m 이격/5구역) ○ 사업내용 <ul style="list-style-type: none"> - 사업규모 : 길이L=147.3m, 폭B=8m - 토공 : 흙깎기(3,175㎡), 흙쌓기(89㎡) - 배수공 : 우수관-D600(33m), 맨홀-1호(1개소), 측구수로관(219m) - 포장공 : 아스콘포장(843㎡/59cm) - 구조물공 : 옹벽설치(h=1.5~5.5m, L=106m) 	허가	'20.05.18.

문 화 재	소재지	신청인	사 업 내 용	처리결과	처리일자
사적 제132호 강화산성	인천시 강화군	○○○	<p><단독주택 건립(허가사항 변경허가)></p> <ul style="list-style-type: none"> ○ 위치 : 인천시 강화군 강화읍 남산리 182-3번지 일원(문화재구역으로부터 5.5m 이격/1구역) ○ 사업내용 <ul style="list-style-type: none"> - 당초 : 신청면적(763㎡), 건축면적/연면적 (97.43㎡/97.43㎡), 최고높이5.5m - 변경 : 신청면적(763㎡), 건축면적/연면적 (137.6/137.6㎡), 최고높이5.6m 	허가	'20.05.24.
사적 제132호 강화산성	인천시 강화군	○○○	<p><다세대주택 및 진입로 조성></p> <ul style="list-style-type: none"> ○ 위치 : 인천시 강화군 강화읍 관청리 12-3번지 등 4필지(문화재구역으로부터 90m 이격/1, 5구역) ○ 사업내용 <ul style="list-style-type: none"> - 신청면적 : 2,474㎡(진입로 미포함) - 건축면적/연면적 : 813.84㎡/2,633.92㎡ - 층수/최고높이 : 지상4층/14.2m - 구조 : 철근콘크리트 	허가	'20.05.29.
사적 제132호 강화산성	인천시 강화군	○○○	<p><제1종근린생활시설(2개동) 신축></p> <ul style="list-style-type: none"> ○ 위치 : 인천시 강화군 강화읍 옥림리 1061-2 등 2필지(문화재구역으로부터 50m 이격/2구역) ○ 사업내용 <ul style="list-style-type: none"> - 신청면적 : 1,654㎡ - 건축면적/연면적 : 297.8㎡/788.1㎡ - 층수/최고높이 : 지상1층/9.9m - 구조 : 철근콘크리트 	허가	'20.06.05.
사적 제132호 강화산성	인천시 강화군	○○○	<p><노후상수도관 교체></p> <ul style="list-style-type: none"> ○ 위치 : 인천시 강화군 강화읍 관청리 963번지 일원(문화재구역 내외) ○ 사업내용 <ul style="list-style-type: none"> - 수도관 구경/설치연장 : 300mm/2km(문화재구간 30m) - 굴착계획 : 터파기 깊이 1.2m, 굴착폭 1.2m ○ 허가조건 : 굴착작업 시 참관조사 시행 	조건부 허가	'20.06.05.
사적 제132호 강화산성	인천시 강화군	○○○	<p><도시가스 공급관 매설></p> <ul style="list-style-type: none"> ○ 위치 : 인천시 강화군 강화읍 국화리 180-1번지 등 9필지(문화재구역 내외) ○ 사업내용 <ul style="list-style-type: none"> - 가스관 구경/설치연장 : 110mm/89m - 굴착계획 : 터파기 깊이 1.2m, 굴착폭 1.2m ○ 허가조건 : 굴착작업 시 참관조사 시행 	조건부 허가	'20.06.05.

문 화 재	소재지	신청인	사 업 내 용	처리결과	처리일자
사적 제135호 부여 궁남지	충남 부여군	○○○	<p><행사용 임시시설물 설치></p> <ul style="list-style-type: none"> ○ 위치 : 충남 부여군 부여읍 궁남로 52 일원(문화재구역 내외) ○ 사업내용 <ul style="list-style-type: none"> - 사업내용 : 행사용 임시시설물 설치 (무대, 천막, 테이블 등) ○ 허가조건 : 행사기간 내 관람객 안전 사고예방 철저, 행사 후 주변정리 철저 	조건부 허가	'20.05.22.
사적 제137호 강화 부근리 지석묘	인천시 강화군	○○○	<p><제2종근린생활시설(사무소, 소매점) 신축></p> <ul style="list-style-type: none"> ○ 위치 : 인천시 강화군 하점면 부근리 127-1(문화재구역으로부터 100m 이격/2구역) ○ 사업내용 <ul style="list-style-type: none"> - 신청면적 : 958㎡ - 건축면적/연면적 : 190.48㎡/380.08㎡ - 층수/최고높이 : 지상2층/7.54m - 구조 : 일반철골조(2개동) 	허가	'20.06.05.
사적 제162호 북한산성	경기도 고양시	○○○	<p><재난취약지구 정비></p> <ul style="list-style-type: none"> ○ 위치 : 경기도 고양시 덕양구 북한동 산1-1번지(문화재구역으로부터 270m 이격/1구역) ○ 사업내용 <ul style="list-style-type: none"> - 신청면적 : 60㎡ - 노후 낙석방지망 철거 및 재설치 	허가	'20.05.29.
사적 제170호 안동 도산서원	경북 안동시	○○○	<p><2020 세계유산축전 조명 및 가설물(무대, 부스 등) 설치></p> <ul style="list-style-type: none"> ○ 위치 : 경북 안동시 도산면 토계리 679-2(문화재구역) ○ 사업내용 <ol style="list-style-type: none"> 1. 한국의 서원 세계유산축전 <ul style="list-style-type: none"> 가. 사업기간 : '20.7.1.~7.19.(19일간) 나. 개막식 : 7.3.(금), 연극공연: 기간 중 4회 다. 설치시설물 <ul style="list-style-type: none"> - (전시) 가설전시관 2×3×3m(부스 7동, 일반목공구조) - (공연) 무대 13×7.2×0.8m, 음향: 메인스피커 6개, 서브스피커 5개, 영상: 13m×3.5m(LED), 간의의자 500석, 대기실 및 콘솔 몽골부스 4동 - (서원야담) 간의무대, 이동식 소형 스피커 1식 	허가	'20.06.01.

문 화 재	소재지	신청인	사 업 내 용	처리결과	처리일자
		○○○	<p>2. 세계유산 축전</p> <p>가. 사업기간 : '20.8.6. ~ 8.16.(11일간)</p> <p>나. 야간개방 : 8.7~8.16.(10일간), 도산 12곡 : 기간 중 2회, 서원의 하루 : 기간 중 2회</p> <p>다. 설치시설물</p> <ul style="list-style-type: none"> - (야간개방) 조명 : 원형 바닥조명 (120개), 아크릴 등(50개), 초롱 LED(350개), 경관조명LED(20개), 프로젝트: 돌담 영상 송출용(6대), 포토월: 2.5m×3m(1개), 각 조명별 차단기: 15개 - (도산12곡) 음향 : 메인스피커 6개, 서브스피커 5개, 무대조명 1식 - 서원의 하루 : 체험용 몽골부스 5동, 간의의자 200석 <p>○ 허가조건</p> <ul style="list-style-type: none"> - 조명 및 무대 설치시 문화재 및 주변 환경에 훼손이 되지 않도록 대책을 강구할 것. - 전기시설 설치에 따라 화재 방지 대책을 강구할 것 - 관람객 등 방문객 증가 예상에 따른 관할 경찰 및 소방인력 배치 등 안전 통제 대책을 강구할 것 		
사적 제200호 고양 서삼릉	경기도 고양시	○○○	<p><지하수 개발></p> <ul style="list-style-type: none"> ○ 위치 : 경기도 고양시 덕양구 원흥동 498-11번지(문화재구역으로부터 450m 이격/4구역) ○ 사업내용 <ul style="list-style-type: none"> - 굴착심도 100m, 굴착구경 150mm 	허가	'20.06.05.
사적 제202호 김포 장릉	경기도 김포시	○○○	<p><전기자동차 공공급속충전기 설치 및 인프라 구축></p> <ul style="list-style-type: none"> ○ 위치 : 경기도 김포시 풍무동 장릉로 79(문화재구역) ○ 사업내용 <ul style="list-style-type: none"> - 사업면적: 33.6㎡ - 설치내용: 충전기 및 분전반 각1개, 전선관 매설 40m(폭800mm, 깊이700~1300mm), 전신주 1기(높이16m) 	허가	'20.05.19.

문 화 재	소재지	신청인	사 업 내 용	처리결과	처리일자
사적 제203호 파주 장릉	경기도 파주시	○○○	<p><공장 신축(허가사항 변경허가)></p> <ul style="list-style-type: none"> ○ 위치 : 경기도 파주시 탄현면 갈현리 859-1번지 외 2필지(문화재구역으로부터 119m 이격/2구역) ○ 사업내용 <ul style="list-style-type: none"> - 대지면적 : 2,306.4㎡(도로편입322.4㎡) - 건축면적(연면적) : 757.50㎡(757.50㎡) - 건물높이 : 12m(경사지붕) - 건축규모 : 지상1층(2동, 철골구조) - 용벽 : 보강토(높이4.0m×60.0m), L형(높이1.9m×43.0m) 	허가	'20.06.02.
사적 제203호 파주 장릉	경기도 파주시	○○○	<p><공장 신축(허가사항 변경허가)></p> <ul style="list-style-type: none"> ○ 위치 : 경기도 파주시 탄현면 갈현리 859-2번지 외 6필지(문화재구역으로부터 119m 이격/2구역) ○ 사업내용 <ul style="list-style-type: none"> - 대지면적 : 3,256㎡(증 280㎡) - 건축면적(연면적) : 1,230㎡(1,494㎡) - 건물높이 : 12m(경사지붕) - 건축규모 : 지상1~3층(4동, 철골구조) - 용벽 : 보강토(높이4.0m×88.0m), L형(높이2.0m×31.0m) 	허가	'20.06.02.
사적 제206호 화성 용릉과 건릉	경기도 화성시	○○○	<p><근린생활시설 신축(허가사항 변경허가)></p> <ul style="list-style-type: none"> ○ 위치 : 경기도 화성시 안녕동 187-6 외 4필지(문화재구역으로부터 18m 이격/1구역) ○ 사업내용 <ul style="list-style-type: none"> - 대지면적 : 1,313㎡ - 건축면적(연면적) : 400.80㎡(797.35㎡) - 최고높이 : 8.5m(평지붕) - 건축규모 : 지상2층, 1동, 철근콘크리트구조 - 기타사항 : 진출입로 폭6m/길이15m ○ 허가조건 <ul style="list-style-type: none"> - 최고높이 8.5m는 엘리베이터 설치관련 시설에만 적용 	조건부 허가	'20.06.05.

문 화 재	소재지	신청인	사 업 내 용	처리결과	처리일자
사적 제231호 홍성 홍주읍성	충남 홍성군	○○○	<p><제10회 대한민국 의병의날 기념행사></p> <ul style="list-style-type: none"> ○ 위치 : 충남 홍성군 홍성읍 아문길 27 (문화재구역) ○ 사업내용 <ul style="list-style-type: none"> - 일시 : 2020.5.31.(일)~6.1.(월) - 임시시설물 : 간이무대(12.6×6.3×H6m), 그늘막(21×15×H6m), 행사용텐트 15동 등 - 행사내용 : 역사강연, 연극공연, 식전행사, 기념식 등 ○ 허가조건 : 행사 전 과정에서 문화재 훼손, 화재 및 안전사고 등이 발생하지 않도록 주의 	조건부 허가	'20.05.11.
사적 제313호 영주 순흥 벽화 고분	경북 영주시	○○○	<p><배수로 개보수></p> <ul style="list-style-type: none"> ○ 위치 : 경북 영주시 순흥면 태장리 79번지(매장문화재유존지역)(문화재구역으로부터 35m 이격/1구역) ○ 사업내용 <ul style="list-style-type: none"> - 수로관설치 <ul style="list-style-type: none"> · 벤치플롭관설치(500×500, L=92.0m) · 수로관뚜껑(500T, L=8.0m) · 집수정설치(1000×1000, 4EA) · 이중벽관설치(D500, L=16.0m) ○ 허가조건 <ul style="list-style-type: none"> - 매장문화재유존지역으로 매장문화재조사(참관조사 등)와 관련하여 관련부서와 협의후 진행하도록 함. 	허가	'20.05.22.
사적 제58호 남한산성	경기도 광주시	○○○	<p><자연석 쌓기></p> <ul style="list-style-type: none"> ○ 위치 : 경기도 광주시 남한산성면 산성리 1199번지(문화재구역으로부터 311m 이격/1구역) ○ 사업내용 <ul style="list-style-type: none"> - 신청면적 : 12㎡ - 자연석 석축 쌓기 : 연장 10m(높이 1.8m) 	허가	'20.05.19.
사적 제314호 광주 조선백자 요지	경기도 광주시	○○○	<p><단독주택(2동) 및 진입로 조성></p> <ul style="list-style-type: none"> ○ 위치 : 경기도 광주시 곤지암읍 열미리 산55번지 외 2필지(문화재구역으로부터 421m 이격/4구역) ○ 사업내용 <ul style="list-style-type: none"> - 신청면적 : 1,951㎡(진입로 포함) - 건축면적/연면적 : 168.36㎡/259.56㎡ - 층수/최고높이 : 지상2층/8.3m - 구조 : 철근콘크리트 - 옹벽설치(0~4.8m) : 227m 	허가	'20.05.29.

문 화 재	소재지	신청인	사 업 내 용	처리결과	처리일자
사적 제314호 광주 조선백자 요지	경기도 광주시	○○○	<p><수목벌채 및 옹벽 설치></p> <ul style="list-style-type: none"> ○ 위치 : 경기도 광주시 곤지암읍 열미리 산55번지 외 1필지(문화재구역으로부터 422m 이격/4구역) ○ 사업내용 <ul style="list-style-type: none"> - 신청면적 : 990㎡ - 모두베기(53주) - 옹벽설치(0~4.5m) : 120m ○ 신청사유 : 단독주택 부지조성(2층/8.3m) 	허가	'20.05.29.
사적 제314호 광주 조선백자 요지	경기도 광주시	○○○	<p><단독주택 신축></p> <ul style="list-style-type: none"> ○ 위치 : 경기도 광주시 남한산성면 오전리 258번지(문화재구역으로부터 180m 이격/1, 3구역) ○ 사업내용 <ul style="list-style-type: none"> - 신청면적 : 512㎡(진입로 미포함) - 건축면적/연면적 : 153.14㎡/198.35㎡ - 층수/최고높이 : 지상2층/8.94m - 옹벽설치(1.0~4.5m) : 62.6m 	허가	'20.05.29.
사적 제314호 광주 조선백자 요지	경기도 광주시	○○○	<p><숲가꾸기(축아베기) 사업></p> <ul style="list-style-type: none"> ○ 위치 : 경기도 광주시 퇴촌면 우산리 산26번지(문화재구역으로부터 380m 이격/5, 6구역) ○ 사업내용 <ul style="list-style-type: none"> - 신청면적 : 11.05ha - 신청내용 : 축아베기 2,637본(제거율 27.53%) - 신청사유 : 수목생육 개선 	허가	'20.06.03.
사적 제314호 광주 조선백자 요지	경기도 광주시	○○○	<p><수목 벌채></p> <ul style="list-style-type: none"> ○ 위치 : 경기도 광주시 도척면 진우리 산2-6번지 일원(문화재구역으로부터 466m 이격/6구역) ○ 사업내용 <ul style="list-style-type: none"> - 신청면적 : 2,835㎡ - 신청내용 : 수목벌채(모두베기) - 신청사유 : 제1종 및 2종근생 신축 	허가	'20.06.05.
사적 제314호 광주 조선백자 요지	경기도 광주시	○○○	<p><단독주택(5동) 신축></p> <ul style="list-style-type: none"> ○ 위치 : 경기도 광주시 초월읍 지월리 674-1 등 4필지(문화재구역으로부터 188m 이격/3, 4구역) ○ 사업내용 <ul style="list-style-type: none"> - 신청면적 : 1,404㎡(진입로 467㎡ 미포함) - 건축면적/연면적 : 363.28㎡/992.78㎡ - 층수/최고높이 : 지상2층/9.54m(평지붕) - 옹벽설치(1.0~4.8m) : 225m - 구조 : 철근콘크리트 	허가	'20.06.05.

문 화 재	소재지	신청인	사 업 내 용	처리결과	처리일자
사적 제314호 광주 조선백자 요지	경기도 광주시	○○○	<p><단독주택(1번동) 신축></p> <ul style="list-style-type: none"> ○ 위치 : 경기도 광주시 퇴촌면 우산리 55-3번지(문화재구역으로부터 67m 이격/1구역) ○ 사업내용 <ul style="list-style-type: none"> - 신청면적 : 391㎡ - 건축면적/연면적 : 77.22㎡/96.09㎡ - 층수/최고높이 : 지상1층/4.7m - 구조 : 철근콘크리트 ○ 허가조건 : 시굴조사를 선행토록 함 	조건부 허가	'20.06.05.
사적 제314호 광주 조선백자 요지	경기도 광주시	○○○	<p><단독주택(2번동) 신축></p> <ul style="list-style-type: none"> ○ 위치 : 경기도 광주시 퇴촌면 우산리 55-3번지(문화재구역으로부터 49m 이격/1구역) ○ 사업내용 <ul style="list-style-type: none"> - 신청면적 : 391㎡ - 건축면적/연면적 : 77.22㎡/96.09㎡ - 층수/최고높이 : 지상1층/4.7m - 구조 : 철근콘크리트 ○ 허가조건 : 시굴조사를 선행토록 함 	조건부 허가	'20.06.05.
사적 제314호 광주 조선백자 요지	경기도 광주시	○○○	<p><단독주택(3번동) 신축></p> <ul style="list-style-type: none"> ○ 위치 : 경기도 광주시 퇴촌면 우산리 55-3번지(문화재구역으로부터 30m 이격/1구역) ○ 사업내용 <ul style="list-style-type: none"> - 신청면적 : 391㎡ - 건축면적/연면적 : 77.22㎡/96.09㎡ - 층수/최고높이 : 지상1층/4.7m - 구조 : 철근콘크리트 ○ 허가조건 : 시굴조사를 선행토록 함 	조건부 허가	'20.06.05.
사적 제398호 단양 수양개 유적	충북 단양군	○○○	<p><수변탐방로 조성 2단계></p> <ul style="list-style-type: none"> ○ 위치 : 충북 단양군 단양읍 단양로 896 등(문화재구역으로부터 240m 이격) ○ 사업내용 <ul style="list-style-type: none"> - 탐방로 조성 3.08km(W1.2~2.0m), 휴게쉼터 조성 2개소 ○ 허가조건 : 입회조사 	조건부 허가	'20.06.01.

문 화 재	소재지	신청인	사 업 내 용	처리결과	처리일자
사적 제428호 부여 관북리 유적	충남 부여군	○○○	<p><발굴조사></p> <ul style="list-style-type: none"> ○ 위치 : 충남 부여군 부여읍 쌍북리 525-1대 등 20필지(문화재구역) ○ 사업내용 <ul style="list-style-type: none"> - 조사명 : 부여 쌍북리 유적 발굴조사 (제2018-0296호) - 조사면적 : 4,300㎡ - 조사일수 : 150일 - 조사내용 : 백제 사비도성 내부의 왕궁지 등 주요시설 분포 및 유적의 유존양상 확인 	허가	'20.05.12.
사적 제429호 김해 구지봉	경남 김해시	○○○	<p><보호구역 내 코로나19 극복을 위한 기도회 개최></p> <ul style="list-style-type: none"> ○ 위치 : 경남 김해시 대성동 464번지 3호(문화재보호구역) ○ 사업내용 : 무대(1,820×910×60) 및 운영석, 객석, 휴게실, 대기실 등 설치 ○ 허가기간 : 2020.5.31. 	허가	'20.05.12.
사적 제452호 강화 외성	인천시 강화군	○○○	<p><단독주택 건립(허가사항 변경허가)></p> <ul style="list-style-type: none"> ○ 위치 : 인천시 강화군 불은면 오두리 88-11, 81-7번지 일원(문화재구역으로부터 100m 이격/2구역) ○ 사업내용 <ul style="list-style-type: none"> - 당초 : 신청면적(500㎡), 건축면적/연면적 (89.58㎡/89.58㎡), 최고높이 5.45m - 변경 : 신청면적(700㎡), 건축면적/연면적 (90.48/90.48㎡), 최고높이5.45m 	허가	'20.05.18.
사적 제452호 강화 외성	인천시 강화군	○○○	<p><단독주택 및 진입로 조성></p> <ul style="list-style-type: none"> ○ 위치 : 인천시 강화군 불은면 오두리 77-2, 147번지(문화재구역으로부터 350m 이격/5구역) ○ 사업내용 <ul style="list-style-type: none"> - 신청면적 : 1,794㎡(진입로미포함) - 건축면적/연면적 : 290.22㎡/290.22㎡ - 층수/최고높이 : 지상1층/5.6m - 옹벽설치(0~4.5m) : 184m - 구조 : 철근콘크리트 	허가	'20.05.29.

문 화 재	소재지	신청인	사 업 내 용	처리결과	처리일자
사적 제452호 강화 외성	인천시 강화군	○○○	<p><상수도관 매설></p> <ul style="list-style-type: none"> ○ 위치 : 인천시 강화군 강화읍 초지리 559-1, 1248, 559-3(문화재구역 내외) ○ 사업내용 <ul style="list-style-type: none"> - 상수도관 설치 : 연장 10m, 깊이 1.2m, 구경 15mm(굴착폭0.7m) ○ 신청사유 : 기존 상수도관으로부터 지선 분리 ○ 허가조건 : 굴착작업 시 입회조사 시행 	조건부 허가	'20.05.29.
사적 제452호 강화 외성	인천시 강화군	○○○	<p><물량장 구거 덮개 설치></p> <ul style="list-style-type: none"> ○ 위치 : 인천시 강화군 선원면 신정리 132-33(문화재구역으로부터 50m 이격/1구역) ○ 사업내용 <ul style="list-style-type: none"> - 신청면적 : 330m² - 복개구조 : 구거 상부 데크설치(가로 50.14m, 세로 6.6m) 	허가	'20.05.29.
사적 제452호 강화 외성	인천시 강화군	○○○	<p><이동통신 공용기지국 이설></p> <ul style="list-style-type: none"> ○ 위치 : 인천시 강화군 불은면 덕성리 501-4(문화재구역으로부터 200m 이격/4구역) ○ 사업내용 <ul style="list-style-type: none"> - 신청면적 : 1.96m² - 규모 : 높이 30.5m, 근입깊이 8.5m 지름 20~30cm 	허가	'20.06.03.
사적 제452호 강화 외성	인천시 강화군	○○○	<p><장어 양식장 설치></p> <ul style="list-style-type: none"> ○ 위치 : 인천시 강화군 불은면 넙성리 610-2(문화재구역으로부터 20m 이격/1구역) ○ 사업내용 <ul style="list-style-type: none"> - 신청면적 : 8,320m² - 신청내용 : 장어양식장 설치(시설설치 내용없음) 	허가	'20.06.05.
사적 제452호 강화 외성	인천시 강화군	○○○	<p><상수도관 매설></p> <ul style="list-style-type: none"> ○ 위치 : 인천시 강화군 길상면 초지리 19-189(문화재구역 내외) ○ 사업내용 <ul style="list-style-type: none"> - 신청면적 : 31.5m² - 상수도관 구경/연장 : 50~15mm/45m - 굴착계획 : 터파기 깊이 1.2m, 굴착폭 0.7m ○ 허가조건 : 굴착작업 시 참관조사 시행 	조건부 허가	'20.06.05.

문 화 재	소재지	신청인	사 업 내 용	처리결과	처리일자
사적 제464호 파주 혜음원지	경기도 파주시	○○○	<p><제1종근린생활시설(2동) 신축></p> <ul style="list-style-type: none"> ○ 위치 : 경기도 파주시 광탄면 용미리 산75-23(문화재구역으로부터 106m 이격/1구역) ○ 사업내용 <ul style="list-style-type: none"> - 신청면적 : 1,601㎡ - 건축면적/연면적 : 270㎡/270㎡ - 층수/최고높이 : 지상1층/8.0m - 구조 : 일반철골조 	허가	'20.06.03.
사적 제510호 고령 사부동과 기산동 요지	경북 고령군	○○○	<p><농어촌 취약지역 생활여건 개조사업></p> <ul style="list-style-type: none"> ○ 위치 : 경북 고령군 성산면 사부1리 일원(문화재구역으로부터 100m 이격/1, 2구역) ○ 사업내용 : 노후시설개체 및 경관정비 <ul style="list-style-type: none"> - 붕괴위험다리 정비 : 목교(W1500) - 사부도요사랑방조성 : 사각정자설치 1개소, 정자기단정비, 기존시설 철거 - 사부곡지주변 경관정비 : 테크로드(난간포함) 317m, 정자설치 1개소, 사부곡지정비(자연석쌓기, 수문정비) 1식, 철평성 포장 76㎡ 등 	허가	'20.05.21.
사적 제532호 상주 옥동서원	경북 상주시	○○○	<p><상촌-황간(2공구) 도로건설></p> <ul style="list-style-type: none"> ○ 위치 : 경북 상주시 모동면 수봉리 493 일원(문화재구역으로부터 360m 이격/2구역) ○ 사업내용 <ul style="list-style-type: none"> - 전체구간 : L=16.9km(허가신청 구간 : 234m) - 2차로 선형 개량(기준폭 6m, 개량 10m), 측면 배수로 설치 - 수로박스 : 횡암거 1개소(13.44m), 종암거 1개소(8m) - V형 측구 : 6개소 - 집수정 : 1개소(D600) - 토공 : 절토(289㎡), 성토(1,546㎡) ○ 허가조건 <ul style="list-style-type: none"> - 매장문화재 유존지역으로 시굴조사 등 매장문화재조사에 관해서는 관계 부서와 협의 후 진행하기 바람. 	허가	'20.06.03.

다. 의결사항

- 접수
- 의결정족사항 : 출석 12명 / 접수 12명