

2016년도 문화재위원회

제10차 사적분과위원회 회의록

- ▣ 회의일시 : 2016. 10. 12 (수요일), 14:00 ~ 19:10
- ▣ 장 소 : 국립고궁박물관 회의실
- ▣ 출석위원 : 최성락, 고희령, 류제헌, 심정보, 이만형,
이재범, 한필원, 허창수(이상 8명)
- ▣ 심의내용 및 의결사항 : 이하 자료와 같음

목 차

【심의사항】

1	사적 제11호 서울 풍납동 토성 사적 추가지정 및 해제	(공 개)
2	사적 제530호 용인 심곡서원 문화재보호구역 추가지정	(공 개)
3	안성 도기동 산성 사적 지정	(공 개)
4	사적 제48호 관문성 주변 외동 부영 기업형임대주택(뉴스테이) 신축	(공 개)
5	사적 제163호 경주 낭산 일원 내외 도로 확·포장 공사	(공 개)
6	사적 제311호 경주 남산 일원 내 망월사 방재시스템(CCTV) 구축공사	(공 개)
7	사적 제10호 서울 한양도성 주변 공영주차장 건립	(공 개)
8	사적 제10호 서울 한양도성 보호구역 내 전기·통신선 지중화 사업	(공 개)
9	사적 제10호 서울 한양도성 내 남산 회현자락 산림구간 성곽 보존·정비	(공 개)
10	사적 제10호 서울 한양도성 보호구역 내외 교회 신축	(공 개)
11	사적 제10호 서울 한양도성 보호구역 내외 주택 신축(허가사항 변경허가)	(공 개)
12	사적 제116호 서산 해미읍성 내 화장실 증축	(공 개)
13	사적 제116호 서산 해미읍성 내 이순신장군 동상 설치	(공 개)
14	사적 제414호 진천 김유신 탄생지와 태실 내 도로 개설	(공 개)
15	사적 제206호 화성 용릉과 건릉 주변 태안3지구 택지개발사업(허가사항 변경허가)	(공 개)
16	사적 제122호 창덕궁 주변 매표소 종합정비 공사	(공 개)
17	사적 제56호 고양 행주산성 내외 지표 및 시굴조사	(공 개)
18	사적 제140호 오산 독산성과 세마대지 주변 도시계획도로 개설	(공 개)
19	사적 제162호 북한산성 내외 탐방로 및 주변 정비(허가사항 변경허가)	(공 개)
20	사적 제388호 강릉 대도호부 관아 내 담장 및 출입시설 설치	(공 개)
21	사적 제79호 고령 지산동 고분군 주변 퍼블릭골프장 조성	(공 개)
22	사적 제12호 공주 공산성 내 영은사 화장실 개축	(공 개)

23	사적 제20호 경주 무열왕릉 내 수목 벌목	(공 개)
24	사적 제155호 아산 이충무공 유허 내 유적정비(허가사항 변경허가)	(공 개)
25	사적 제140호 오산 독산성과 세마대지 주변 단독주택 신축 (허가사항 변경허가)	(공 개)
26	사적 제314호 광주 조선백자 요지 주변 단독주택 증·개축	(공 개)
27	사적 제421호 삼척 두타산 이승휴 유적 내외 등산로 조성	(공 개)
28	사적 제202호 김포 장릉 주변 건축행위 등 허용기준 조정	(공 개)
29	사적 제251호 여주 파사성 주변 건축행위 등 허용기준 조정	(공 개)
30	사적 제382호 여주 고달사지 주변 건축행위 등 허용기준 조정	(공 개)
31	사적 제396호 제주 향파두리 향몽 유적 주변 건축행위 등 허용기준 조정	(공 개)
32	사적 제136호 강화 참성단 주변 건축행위 등 허용기준 조정	(공 개)
33	사적 제137호 강화 부근리 지식묘 주변 건축행위 등 허용기준 조정	(공 개)
34	사적 제224호 강화 홍릉 주변 건축행위 등 허용기준 조정	(공 개)
35	사적 제259호 강화 선원사지 주변 건축행위 등 허용기준 조정	(공 개)
36	사적 제369호 강화 석릉 및 사적 제371호 강화 곤릉 주변 건축행위 등 허용기준 조정	(공 개)
37	사적 제370호 강화 가릉 주변 건축행위 등 허용기준 조정	(공 개)
【검토사항】		
38	사적 제11호 서울 풍납동 토성 사적 추가지정 검토	(공 개)
39	파주 덕진산성 사적 지정 검토	(공 개)
40	사적 제512호 경주 대릉원 일원 내 천마총 리모델링 실시설계 검토	(공 개)
41	사적 제267호 서울 암사동 유적 내 전시관 수장고 증축 위치 검토	(공 개)
42	사적 제130호 강화 삼랑성 및 사적 제132호 강화산성 경관 조명사업 검토	(공 개)
43	사적 제12호 공주 공산성 내 옥녀봉성 일대 정비계획 검토	(공 개)
44	사적 제117호 경복궁 동측 외곽 출입문 설치 계획 검토	(공 개)
45	사적 제124호 덕수궁 중명전 조경정비 공사 검토	(공 개)

46	사적 제268호 연천 전곡리 유적 식생복원 및 구석기 체험숲 조성 사업 검토	(공 개)
【보고사항】		
47	문화재 보존·관리·활용 5개년 기본계획(안) 관련 보고	(공 개)
48	문화재위원회 사적분과 제8차 소위원회 결과 보고	(공 개)
49	국가지정문화재 현상변경 처리 보고	(공 개)

【 심의사항 】

안건번호 사적 2016-10-001

1. 서울 풍납동 토성 사적 추가지정 및 해제

가. 제안사항

서울특별시 송파구 소재 사적 제11호 「서울 풍납동 토성」의 국가지정 문화재(사적) 추가지정 신청사항을 부의하오니 심의하여 주시기 바랍니다.

나. 제안사유

- 서울 풍납동 토성의 I, II권역에 속하는 12필지 2,180㎡를 추가 지정하고, III권역에 속하는 필지 446㎡를 해제하고자 하는 사항임
- 2016년 문화재위원회 제7차 회의('16.7.13.) / 제8차 회의('16.8.10) 검토를 거쳐 지정예고
 - 지정 예고일 : '16.8.10.(문화재청 공고 제2016-239호)
/ '16.8.25.(문화재청 공고 제2016-245호)
 - 지정 예고기간 : 지정 예고일로부터 30일 이상
 - 지정 예고결과 : 제출의견 1건
- * 152-59번지 186㎡ 지정신청 철회

다. 주요내용

- (1) 신청인 : ○○○
- (2) 대상문화재명 : 서울 풍납동 토성(사적 제11호)
 - 소재지 : 서울시 송파구 풍납동 일원
- (3) 신청내용
 - 기존지정 면적 : 1,324필지 384,128.3㎡
 - 추가지정 및 해제 신청면적
 - 추가지정 : 12필지 2,180㎡
 - 해 제 : 4필지 446㎡
 - 추가지정 및 해제 후 면적 : 1,332필지 385,862.3㎡

(4) 지정 및 해제사유

- (지정) 풍납토성 내 II권역(핵심권역) 및 I-6(토성연접)에 위치하고 있어 향후 풍납토성 정비에 중요한 지역이므로 사적 지정 필요
- (해제) III권역 내의 주민 정주성 향상

라. 참고사항

(1) 국립문화재연구소 검토의견('16.5.12, 6.13, 6.27, 6.28, 7.21, 7.25)

- II권역은 풍납토성의 핵심권역(사적지정·매입예정지에 해당)으로 해당 권역에 위치하고 있는 지역은 사적으로 추가 지정하는 것이 타당할 것으로 판단됨
- III권역은 풍납토성 내 백제문화층 유존지역에 해당하는 권역으로, 해당 권역에 위치하고 있는 지역은 향후 유적보호가 필요한 지역이므로, 현상 변경이 있을 경우 매장문화재 조사 등 적절한 조치가 필요할 것으로 판단됨

마. 의결사항

- 원안가결

서울 풍납동 토성 사적 추가지정 지번별 면적조서

연번	소재지	지번	지목	지번 면적 (㎡)	지정 면적 (㎡)	소 유 자	
						성명	주소
1	서울시 송파구 풍납동	293-19	대	112	112		
2	"	142-5	대	149	149		
3	"	142-39	대	10	10		
4	"	126-40	도로	13	13		
5	"	141-32	대	96	96		
6	"	130-32	도로	40	40		
7	"	310-9	잡종지	71	71		
8	"	310-14	대	138	138		
9	"	310-12	잡종지	1,188	1,188		
10	"	273-6	대	145	145		
11	"	126-125	대	73	73		
12	"	142-96	대	145	145		
합계				2,180	2,180		

서울 풍납동 토성 사적 해제 지번별 면적조서

연번	소재지	지번	지목	지번 면적 (㎡)	지정 면적 (㎡)	소 유 자	
						성명	주소
1	서울시 송파구 풍납동	220-9	대	10	10		
2	"	306-27	대	142	142		
3	"	268-1	대	155	155		
4	"	268-30	대	139	139		
합계				446	446		

2. 용인 심곡서원 문화재보호구역 추가지정

가. 제안사항

경기도 용인시 소재 사적 제530호 「용인 심곡서원」의 국가지정문화재(사적) 문화재 보호구역 추가지정 신청사항을 부의하오니 심의하여 주시기 바랍니다.

나. 제안사유

- 용인 심곡서원 문화재 보호구역을 추가지정 하고자 신청한 사항임.
- 지난 사적분과 제8차 회의(2016.8.10.)에서 원안 가결되어 지정예고 후 부의하는 사항임.

다. 주요내용

- (1) 신청인 : ○○○
- (2) 대상문화재명 : 용인 심곡서원(사적 제530호 / 2015.1.28. 지정)
 - 소재지 : 경기도 용인시 수지구 심곡로 16-9 일원
- (3) 신청내용
 - 문화재구역 보호구역 추가지정 신청 면적
 - 용인시 수지구 상현동 197-2번지 등 6필지 6,298㎡(당초 19필지 11,664㎡)
- (4) 신청사유
 - 서원 전면 지역에 대한 문화재 경관 보존 및 완충공간 확보를 통한 효율적인 문화재 보존관리를 위함.

라. 현지조사의견('16.08.08/문화재위원 ○○○, ○○○)

- 심곡서원의 지정구역에 인접한 보호구역이 협소하여 서원으로서의 본래 기능을 활용할 수 없으므로,
- 보호구역으로 확대하고자 기신청한 6,298㎡에 지번 198-4(답) 잔존구역과 198-5(답)을 포함하여 확대지정하는 것이 바람직하다고 판단됨.

마. 보호구역 추가지정 예고안

- 예고기간 : 2016.9.1.~10.7.
- 제출의견(198-4 소유자 ○○○)
 - 198-4번지 4,537㎡ 전체를 지정 요청(예고면적 2,509㎡)
- 토지조서

연번	재산표시			면적(㎡)			비고
	소재지	지번	지목	지적면적	기존지정면적	추가지정검토면적	
1	경기도 용인시 수지구 상현동	197-2	답	661		661	
2	경기도 용인시 수지구 상현동	197-4	답	571		571	
3	경기도 용인시 수지구 상현동	197-5	답	673		673	
4	경기도 용인시 수지구 상현동	198-4	답	4,537		2,509	
5	경기도 용인시 수지구 상현동	198-10	답	1,568		1,568	
6	경기도 용인시 수지구 상현동	783-4	도	316		316	
합 계		6필지		8,326		6,298	

바. 지정조사보고서

현지조사 및 조사자

- 조사(현지)일자 : 2016.05.18., 조사자 : 문화재위원 ○○○
- 조사(검토)일자 : 2016.05.20·31., 검토자 : 전문위원 ○○○·○○○

1. 문화재 종류 : 국가지정문화재 사적

2. 문화재 명칭 : 용인 심곡서원(龍仁 深谷書院) / 사적 제530호

3. 입지 현황 및 역사문화환경

- 심곡서원은 광고산과 형제봉이 주봉을 이루면서 남동쪽으로 뻗어 내려간 산봉우리들 중 낮은 봉우리인 소실봉에서 북서쪽으로 이어진 구릉의 남사면에 위치하고 있으며, 주산인 소실봉을 뒤로 하고, 앞에는 넓게 펼쳐져 있는 전답과 멀리 안산과 조산인 연봉과 형제봉을 바라보고 있는 형국임.
- 건축물은 진입부에서 하나의 중심축에 건물이 배치된 정형적인 서원형식이지만 주향이 서향으로 좌향보다는 광고산의 형제봉 자락 끝과 이진산의 소실봉을 잇는 중심선상에 위치해 있어 지형지세에 따라 배치되어 있음.
- 완만한 경사지에 위치한 심곡서원은 전면에 강당을, 후면에 사당을 배치한 전학후묘(前學後廟) 형식을 하고 있음.
- 현재 남쪽으로 43번국도(포은대로)와 용서고속도로(광고상현IC)가 위치하고 있어 서원으로의 접근이 용이하며, 주변에는 대규모 아파트단지가 조성되어 있고, 서원의 남서쪽으로 약 350m 지점에 조광조 선생의 묘가 위치하고 있음.

4. 연혁 유래 및 특징

- 원래 포은 정몽주를 제향하는 용인 충렬서원에 입향하였다가 1605년(선조 38)에 정암 조광조의 위패를 옮겨왔음. 1650년(효종 원년)에 ‘심곡(深谷)’이라는 사액을 받음. 1958년에 학포 양팽손을 추가 배향함. 서원 철폐령에도 수호된 비훼철서원임.
- 과거 서원의 규모는 사우 3칸, 동서재 3칸, 사우는 기와로 동서재는 초가로 하였으나 점차 증설하여 정당 좌하(左下)에 연지(蓮池)가 있고, 연지 위에 별당인 산양재(山仰齋)를 짓고 별당 아래에 임심루(臨深樓), 연지 남쪽에 문향각(聞香閣) 등을 세웠으나 어느 때에 황폐해 졌는지 알 수 없음
- 특히 연지는 선생께서 친히 파시고 연꽃을 심었다고 전해지며 선생이 손수 심으신 은행나무와 괴목(槐木) 두 그루가 연지와 서원 뒤에 있으며, 하마비(下馬碑)는 서원 앞 대로변에 위치함

5. 지정 가치 및 근거기준

- 문화재 보호를 위한 최소한 면적의 보호구역 지정
 - 현재 심곡서원을 둘러싸고 고층 아파트가 이미 조성되어 있어 역사문화경관을 저해하고 있는 상황으로 문화재 경관이 훼손되지 않도록 최소한의 완충공간을 보호구역으로 확대하여 지정 보호하는 것이 바람직함.
- 민원 해소 및 문화재 활용을 위한 공간 확보
 - 문화재 주변 사유지의 재산권 보호 및 심곡서원의 문화재적 가치를 보존하고 활용할 수 있는 완충 공간 확보가 필요함.

6. 지정 대상 및 범위

- 문화재 보호구역 추가지정 : 11,664㎡
- ※ 기지정 현황 : 7,862㎡(문화재구역 1,071㎡, 보호구역 : 6,791㎡)

구분	당초	조정(안)	비 고
문화재구역(㎡)	1,071	1,071	증가면적 : 11,664㎡(19필지) · 사유지 : 9,983㎡(9필지) · 국유지 : 1,681㎡(10필지)
보호구역(㎡)	6,791	18,455	
총 면적	7,862	19,526	

7. 역사문화환경 보존지역내 건축행위 등에 관한 허용기준(안)

■ 검토의견

- 추가지정으로 인한 역사문화환경 보존지역에 대해서는 인접 도지정문화재 및 용인시 도시계획에 따라 처리구역으로 설정. 그 외 구역은 당초와 동일

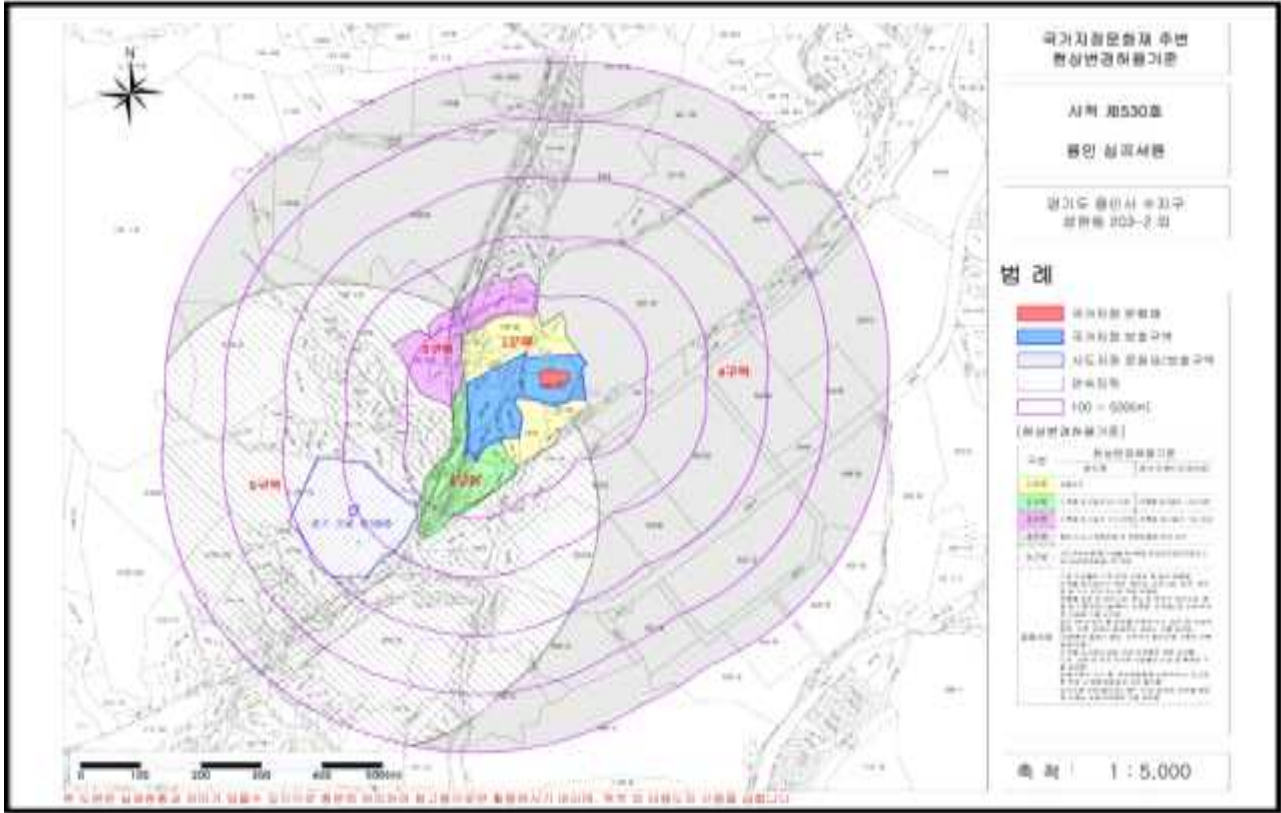

8. 보존 정비 및 활용 착안사항

- 문화재 활용을 위한 선비마을 조성 또는 역사공원 조성을 추진

9. 종합 의견

- 현재 저층의 건축물과 밭으로 경작되고 있는 심곡서원 전면 19필지(11,664㎡) 지역을 보호구역으로 추가지정 요청한 것으로서, 향후 문화재 활용 및 무분별한 각종 건설공사로부터 주변 경관 보호를 위하여 일정부분 보호구역을 확대 지정하여 관리하는 것이 바람직할 것으로 판단됨.

사. 의결사항

- 원안가결

3. 안성 도기동 산성 사적 지정

가. 제안사항

경기도 안성시 소재 「안성 도기동 산성」의 국가지정문화재(사적) 지정 신청사항을 부의하오니 심의하여 주시기 바랍니다.

나. 제안사유

- 안성 도기동 산성의 국가지정문화재(사적)로의 지정가치 등에 대하여 심의 하고자 함
 - 2016년 사적분과 제8차 위원회('16.8.10.) 검토를 거쳐 지정 예고 실시
 - 지정 예고일 : 2016.8.19. (문화재청 공고 제2016-243호)
 - 지정 예고기간 : 지정 예고일로부터 30일간
 - 지정 예고면적 : 25필지 150,209㎡
(문화재구역 4필지 36,376㎡, 보호구역 21필지 113,833㎡)
 - 지정 예고결과(바-(2) 참고)
 - 국가지정문화재(사적)로서의 지정가치에 대한 이견 없음.
 - 지정 반대, 지정구역 제외 또는 편입·매입, 현상변경 허용기준 완화 등 의견 20건 제출
 - 지정 반대 182명 서명부 제출

다. 주요내용

- (1) 신청인 : ○○○
- (2) 대상문화재명 : 안성 도기동 성곽유적(安城 道基洞 城郭遺蹟)
 - ※ 중요문화재(사적) 가지정('15.12.2.~'16.6.1./ 4필지 37,843㎡),
1차연장('16.6.2~'16.12.1.)
 - 소재지 : 경기도 안성시 도기동 산51-5번지 외
- (3) 지정신청 명칭 : 안성 도기동 성곽유적(安城 道基洞 城郭遺蹟)
- (4) 지정신청 범위
 - 신청면적 : 문화재구역 4필지 36,376㎡, 보호구역 8필지 36,407㎡
- (5) 관리단체(안) : 경기도 안성시

(6) 신청사유

- 고대 토목·건축기술을 파악할 수 있는 중요한 자료이자, 삼국시대 책(柵)의 실체 및 경기남부지역의 고구려의 한강 이남 영역화 과정과 남진 경로를 재구성할 수 있는 역사적·학술적 가치가 높은 유적으로 인정됨.
- 중요문화재(사적)로 가지정된 문화유적으로 유적의 중요성을 감안하여 보존 및 정비, 활용방안 등에 대한 적극적인 대책마련이 시급하므로 사적 지정 후 체계적 학술조사가 필요함.

라. 지정조사의견('16.06.24/문화재위원 ○○○, 전문위원 ○○○, ○○○)

(1) 문화재현황

- 입지 현황 및 역사문화환경
 - 안성 도기동 성곽유적은 서해로 흐르는 안성천에 연접하여 위치한 나지막한 독립구릉지로 해발 78m를 정점으로 불가사리 모양과 같이 여러 갈래로 산줄기가 뻗어 나가며 드넓은 안성평야의 중심에 있어 사방으로 조망이 용이한 곳으로 성곽이 입지하기에 유리한 입지조건을 보여줌
 - 성곽이 위치한 안성천 일대는 고대국가 성립 전에는 마한의 맹주였던 목지국과 백제의 접경지로 추정되는 곳이며, 백제의 마한지역 영역화 과정과 관련된 고분군과 목책유적 등 관련유적이 다수 분포하고 있다. 또한 서해를 통한 대중국 교통로와 연결되는 중요한 곳이며, 이중환의 『擇里志』에 따르면 東來-大邱-忠州-龍仁-栢橋-漢陽으로 이어지는 嶺南路와 嶺岩-羅州-井邑-公州-水原-漢陽으로 이어지는 湖南路가 합치는 곳으로 이는 삼국시대 교통로와 크게 다르지 않음. 이로 인해 삼국시대에 안성천 유역권 확보를 위한 치열한 쟁탈전이 벌어졌으며, 이와 관련하여 안성 도기동 성곽유적, 비봉산성, 무한성, 서운산성, 목책이 확인된 도기동 436-1번지 유적, 백제고분군인 도기동유적 등 많은 성곽과 고분군이 분포하고 있어 당대에 이 일대가 지정학적으로 얼마나 중요한 지역이었는가를 가늠하여 볼 수 있음.

○ 연혁·유래 및 특징

<연혁>

- 2006년에 실시된 『안성 뉴타운 택지개발부지 지표조사』 시 도기동 유물산포지6으로 보고된 지역으로 도기동 성곽유적이 발견되기 전 까지 매장문화재 유존지역으로 보호되고 있던 곳임.
- 도기동 유물산포지6은 산포된 유물로 볼 때 삼국~조선시대에 해당하는

유적이 매장되어 있을 가능성이 제기되었으며, 일부 구제 발굴조사 과정에서 삼국시대 목책렬이 확인되기도 하였음.

- 이후 이 일대는 별다른 형질변경 없이 임야상태로 유지되어 오다가 2015년도에 들어 창고시설 부지 조성에 따른 구제 발굴조사를 실시하는 과정에서 성곽의 윤곽이 드러남.
- 구제 발굴조사 결과 백제 한성 도읍기~고구려 남정기에 해당하는 목책성이 확인됨에 따라 그 역사적 학술적 가치가 인정되어 우선 중요문화재 제4호(가지정 사적)로 지정되어 보호받고 있는 상태임.
 - 발굴허가 : 제2015-0794호(2015.7.20)
 - 시굴조사 : 기남문화재연구원(2015.7.22~2015.8.9)
 - 발굴변경허가 : 발굴제도과-10066(2015.8.30)
 - 발굴조사 : 기남문화재연구원(2015.9.1~2015.10.27)
 - 중요문화재(사적) 가지정 : 2015.12.2.

<특징>

- 발굴조사 결과 삼국시대 목책성 1개소와 수혈 15기, 고려시대 석곽묘 6기, 조선시대 토광묘 51기 등 모두 73기의 유구가 확인됨.
- 목책성은 나지막한 토루를 조성한 후 목책을 내·외 이중으로 세운 구조로 출토유물은 한성기 백제 토기인 삼족기, 고배, 개배, 타날문 토기와 고구려 토기인 뚜껑, 파수, 호·옹, 완, 접시 등이 출토됨.
- 발굴조사 결과로 볼 때 자연지형을 따라 목책의 연장됨이 확인되며, 동일 지형에 위치한 도기동 436-1번지 유적에서 확인된 목책과 공사 중 절개된 면에서 확인된 3구간 북쪽의 석벽시설 등으로 볼 때 성곽은 내외 중성일 가능성이 있음. 향후 각 성벽과의 비교·검토를 통해 백제와 고구려의 공간활용과 축조방법 상의 차이 규명 필요.
- 시기를 가늠할 수 있는 특징적인 유물로 보아 중심연대는 4~6세기 초에 해당하는 것으로 판단됨.

(2) 종별 및 명칭(안) 검토

○ 종별 : 사적

○ 명칭(안) : 안성 도기동 성곽유적(安城 道基洞 城郭遺蹟)으로 신청함.

- 검토의견 : 사적의 문화재 명칭 부여 기준인 지역명+문화재명(문화재 유형)을 고려해 볼 때, “안성 도기동 산성(安城 道基洞 山城)”이 적절한 것으로 판단됨.

사례) 고구려 목책성의 지정 명칭 부여에 있어서, 세종 남성골 산성, 대전 월평동 산성의 사례가 있음.

(3) 지정 대상 및 범위 검토

- 사적 지정 신청은 지정면적: 12필지 72,783㎡(문화재구역 4필지/36,376㎡, 보호구역 8필지 36,407㎡) 신청함.

■ 검토의견

- 기 발굴조사 된 지역을 벗어나 자연지형을 따라 분포하고 있음이 확인되며, 주변유적으로 목책이 확인된 도기동 436-1번지 유적과 연결되는 내·외 중성일 가능성이 높음.
- 이에 우선적으로 급속한 개발에 따른 유적 보호와 주변 민원과의 조화를 위하여 발굴조사가 완료되어 성곽이 명확히 드러난 가지정 범위 4필지 (36,376㎡)를 지정구역으로, 지적 현황을 고려하여 봉우리 전체를 포함한 보호구역 21필지(113,833㎡)를 보호구역으로 확대하여 지정 검토할 필요가 있음.

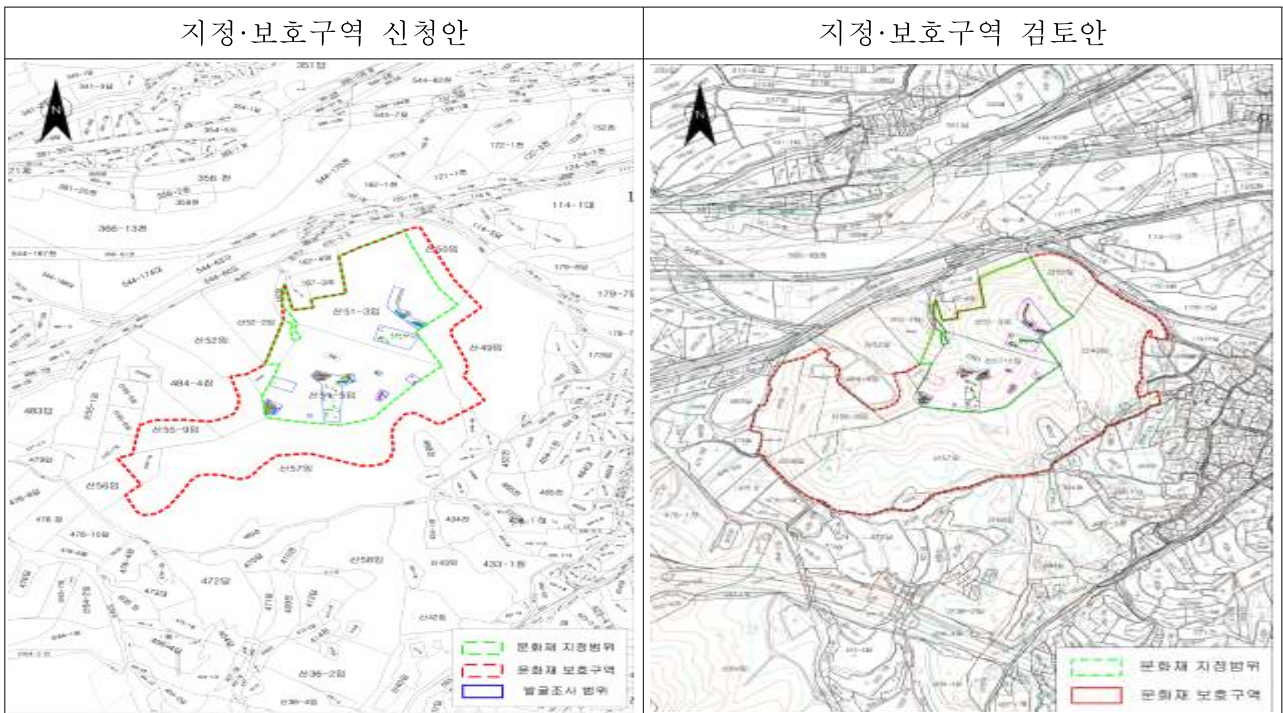

(4) 문화재 보존 영향 행위기준(안) 검토

- 검토의견 : 현황 제출된 구역처럼 봉우리의 일부를 남겨두고 1구역(개별 심의구역)을 존치하는 것보다, 봉우리 전체를 지정하고 평탄화된 곳은 2~4층 규모로 하여 문화재 보존과 민원과의 조화를 꾀할 필요가 있음.

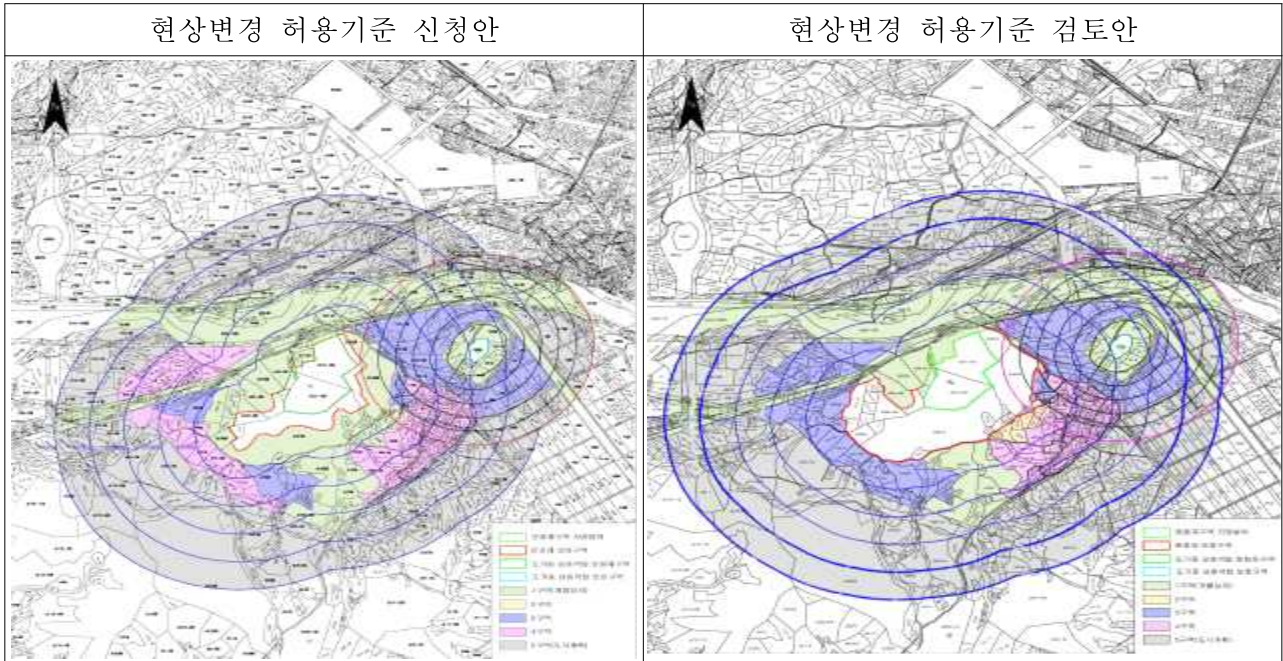

구분	현상변경 허용기준		비고
	평지붕	경사지붕(10:3 이상)	
1구역	○ 개별심의 구역		
2구역	○ 최고높이 5m 이하	○ 최고높이 8m 이하	
3구역	○ 최고높이 8m 이하	○ 최고높이 11m 이하	
4구역	○ 최고높이 14m 이하	○ 최고높이 17m 이하	
5구역	○ 안성시 도시계획 조례 및 관련 법률에 따라 처리		
공통사항	<ul style="list-style-type: none"> ○ 영향검토구역 내 매장문화재 분포가능성이 있는 지역에 대하여는 시·발굴 조사를 선행한 후 사업시행 여부를 검토토록 함 ○ 영향검토구역 내의 기존건축물 개·재축 가능 ○ 전체 구역에서 층수가 10층 이상 건물은 개별심의 ○ 위험물 저장 및 처리시설, 분뇨 및 쓰레기 처리시설, 도축장, 고물상, 폐기물 처리시설 등 이와 유사한 시설은 개별심의 ○ 경사지를 성·절토하거나 평지를 성토하여 높이 3m이상의 법면, 석축, 옹벽이 발생하는 경우는 개별 심의(지하층의 절토는 제외, 지반선의 높이 산정 기준은 건축법에 따름) ○ 건축물 최고높이는 옥탑, 계단탑, 승강기탑, 망루, 장식탑 등 기타 이와 유사한 것을 포함 ○ 도로, 교량 등 이와 유사한 시설물의 신설 및 확장은 개별심의 ○ 고시일을 기준으로 영향검토구역 내에서 도시계획 또는 지방자치단체 조례 등이 변경될 경우 문화재청장과 협의 할 것. 		

(5) 국가지정문화재 지정가치 및 근거기준

- 2015년도에 실시된 구제발굴조사 결과 확인된 유적으로 일부 단절되었으나 4개 구간에 걸쳐 약 130m 길이로 확인되었음. 성곽은 자연지형을 따라 발굴조사지역 외곽으로 성벽의 연장이 뚜렷이 확인되며, 주변 인접지역에서 확인된 도기동 436-1번지 유적을 고려할 때 내·외 이중성일 가능성이 높음.
- 발굴조사 결과, 성곽의 운영시기는 4~6세기 초에 해당하는 백제 한성 도읍기에서 고구려 남정(南征)시기로 지정학적 위치와 구조, 활용시기로 보아 백제의 영역확장과정에서의 마한과의 관계를 살필 수 있겠으며, 특히 한강 이남지역에서 고구려 성곽이 최초로 확인됨에 따라 고구려의 한강 이남지역의 영역화 과정과 남진 경로를 재구성할 수 있는 역사적·학술적 가치가 높은 유적으로 인정됨.
- 내·외 이중목책 구조의 성곽으로 목책구조가 잘 남아 있는 드문 사례로 고대 토목·건축기술을 파악할 수 있는 중요한 자료이며, 『삼국사기』 초기 기록에 전하는 책(柵)의 구조를 파악할 수 있는 한반도 성곽발달사의 매우 중요한 유적임.
- 위와 같은 사항을 종합하여 볼 때 한국 고대사 복원에 매우 중요한 유적으로 국가지정 사적으로 지정하여 체계적으로 보존·관리하는 것이 필요하다고 판단됨.

(6) 보존 정비 및 활용 착안사항

- 추후 학술발굴조사를 통해 성곽의 범위를 명확히 하여 문화재 지정구역 및 보호구역 확대 지정하며, 현상변경 허용기준(안)을 다시 마련.
 - 유적의 주변은 주거 밀집 구역 및 개발수요가 많은 지역으로 문화재 확대 지정에 따른 민원발생 소지가 많을 것으로 판단되므로 문화재 영향 검토 구역의 현상변경 처리기준을 합리적으로 조정.
- 학술발굴조사 결과 및 관계 전문가의 자문을 받아 종합정비 계획안을 수립하여 성곽의 체계적인 정비·복원 및 활용계획 자료로 활용.
- 토지매입
 - 학술발굴조사 결과 및 종합정비 계획안과 연계하여 우선순위를 선정하여 매입.
- 성곽의 정비·복원을 통하여 시민 역사교육의 장으로 활용.
 - 목책 성벽 및 부속시설 복원과 탐방로 개설.
 - 목책 성벽 축성 재현, 삼국시대 전쟁체험, 발굴조사 모의체험 등 상시적인 체험장으로 이용.

- 주변정비 및 활용
 - 유적의 경관에 영향을 미치지 않는 범위에서 주변 개발부지를 주차장 및 종합안내센터, 휴게시설 등으로 적극 조성하여 탐방객의 접근을 용이하게 하고 유적의 홍보와 안내.
- 도기동 성곽유적 전시관 건립
 - 유적의 체계적이고 상시적인 보호와 활용 프로그램 개발 및 운영. 유물 및 시청각 자료를 전시하고 교육 프로그램을 개발·운영하여 탐방객들의 유적에 대한 이해도를 높임.

(7) 종합 의견

- 안성 도기동 성곽유적은 2015년도에 실시된 구제발굴조사 결과 확인된 유적으로 일부 단절되었으나 4개 구간에 걸쳐 약 130m 길이로 확인되었음. 성곽은 자연지형을 따라 발굴조사지역 외곽으로 성벽의 연장이 뚜렷이 확인되며, 주변 인접지역에서 확인된 도기동 436-1번지 유적을 고려할 때 내·외 이중성일 가능성이 높음.
- 발굴조사 결과, 성곽의 운영시기는 4~6세기 초에 해당하는 백제 한성 도읍기에서 고구려 남정(南征)시기로 지정학적 위치와 구조, 활용시기로 보아 백제의 영역확장 과정에서의 마한과의 관계를 살필 수 있겠으며, 특히 한강 이남지역에서 고구려 성곽이 최초로 확인됨에 따라 고구려의 한강 이남지역의 영역화 과정과 남진 경로를 재구성할 수 있는 역사적·학술적 가치가 높은 유적으로 인정됨.
- 내·외 이중목책 구조의 성곽으로 목책구조가 잘 남아 있는 드문 사례로 고대 토목·건축기술을 파악할 수 있는 중요한 자료이며, 『삼국사기』 초기 기록에 전하는 책(柵)의 구조를 파악할 수 있는 한반도 성곽발달사의 매우 중요한 유적임.
- 위와 같은 사항을 종합하여 볼 때 한국 고대사 복원에 매우 중요한 유적으로 국가지정 사적으로 지정하여 체계적으로 보존·관리하는 것이 필요하며, 유적 보존에 필요한 봉우리 전체를 문화재구역·보호구역으로 지정하는 것이 바람직할 것으로 판단됨.

마. 참고사항

(1) 사적 지정 면적 조서

○ 문화재구역

연번	소재지	지번	지목	지적	지정구역	소유자	
						성명	주소
1	도기동	산51-3	임야	19,201	17,978		
2		산51-5	임야	17,199	17,199		
3		산52-2	임야	7,517	1,073		
4		168	답	126	126		
합계	4필지			44,043	36,376		

○ 문화재보호구역

연번	소재지	지번	지목	지적	지정구역	소유자	
						성명	주소
1	도기동	산48-1	임야	1,224	1,224		
2		산48-3	임야	537	537		
3		산49	임야	23,603	23,603		
4		산50	임야	5,554	5,294		
5		산53	임야	892	892		
6		산54	임야	7,411	7,411		
7		산55-1	임야	4,958	4,958		
8		산55-9	임야	7,140	6,578		
9		산56	임야	3,306	3,306		
10		산56-1	임야	1,554	1,554		
11		산57	임야	49,983	49,983		
12		167	답	853	326		
13		449-2	임야	975	975		
14		484-4	잡종지	9,790	2,619		
15		450	임야	139	139		
16		451	전	377	377		
17		451-1	전	423	423		
18		451-2	전	520	520		
19		468	전	1,319	1,319		
20		468-1	전	453	453		
21		469	전	1,342	1,342		
합계	21필지			122,353	113,833		

(2) 지정예고 시 제출의견

① 사적지정 및 건축행위 제한 반대 의견 제출 20건

연번	제출자	지번 (도기동)	주요내용	비고
1	○○○	484-4	○지적면적 9,790㎡ 중 문화재보호구역에 2,619㎡만 보호구역에 포함되고, 7,171㎡ 제외됨. 전체 지적 보호구역에서 제외 또는 편입·매입 ○보호구역 제외 구역(7,171㎡)의 허용기준 완화 (1구역⇒3구역)	○건축허가 완료 (높이 12.6m)
2	○○○	산51-3	○지적면적 19,201㎡ 중 문화재구역에 17,978㎡만 포함되고, 1,023㎡ 제외됨. 제외된 구역(1,023㎡) 지정구역 편입 및 매입 요청 *(안성시 의견/16.10.7.) 안성시 도로구역 계획에 포함되어 있으나 현재 도로개설 계획이 없어 매입 불가	
		167-3, 산52, 산52-2,	○허용기준 완화(1구역⇒3구역)	건축허가 완료 -167-3(높이 6.8m) -산52, 산52-2(창고 1층)
3	○○○	449-1, 449-2	○449-1(허용기준안 3구역)에 건축허가를 받아 주택을 건축(1982년)하였으나 건축물이 449-2(문화재보호구역)에 위치하므로 449-2를 보호구역에서 제외, 3구역으로 변경	
4	○○○	54-4	○보존지역 100m로 축소	
5	○○○	441	○사적 지정 반대(시행시 도시가스 인입 및 4차선 순환도로 개설요망)	
6	○○○, ○○○	53-3	○국가는 개인에게 적절한 보상	
7	○○○	능길 33	○건축행위 제한 반대	
8	○○○	364-1	○건축행위 제한 반대	
9	○○○	385-1	○사적 지정 반대	
10	○○○	도구머리2 길6-8	○보존지역 최소화 및 주변 건물신축 제한 반대 (지정 시 주변 지역 일괄수용)	
11	○○○	도구머리2 길28-6	○사적 지정 반대	
12	○○○, ○○○	436-1외 3필지	○가구당 맞춤형보상(현금보상, 아파트입주, 대토 등), 도시가스, 도로정비, 노선버스 지원	
13	○○○	26-1	○사적 지정 반대	
14	○○○	물방아거리길 21-7	○사적 지정 반대	
15	○○○	도구머리2 길12	○사적 지정 반대	
16	○○○	도구머리2 길 17-1	○건축행위 제한 반대	
17	○○○	능길6-9	○사적 지정 반대	
18	○○○	능길6-19	○사적 지정 반대	
19	○○○	425	○문화재구역 축소	
20	○○○	능길25	○사적 지정 반대	

② 사적지정 반대서명 182명(도기동 주민 총 617세대 1,301명)

바. 의결사항

○ 조건부가결

- 원안대로 하되 보호구역에서 449-2(975m²) 제외

4. 관문성 주변 외동 부영 기업형임대주택(뉴스테이) 신축

가. 제안사항

경상북도 경주시 소재 사적 제48호 「관문성」 주변 외동 부영 기업형임대주택(뉴스테이)을 신축하고자 국가지정문화재 현상변경등 허가신청한 사항을 부의하오니 심의하여 주시기 바랍니다.

나. 제안사유

- 관문성 주변 외동 부영 기업형임대주택(뉴스테이)을 신축하는 사항이 문화재 및 역사문화환경에 미치는 영향을 심의하고자 함.
- ※ 기존 인근 허가사례(부영아파트), '14.3월
 - 사업면적 : 122,342m²
 - 건축면적 : 21,061.07m², 연면적 : 451,926.21m²
 - 최고높이 : 84.81m
 - 규모 : 총 50개동(3,230세대)
 - 11개동 : 지상 30층, 최고높이 84.81m
 - 10개동 : 지상 25층, 최고높이 70.81m
 - 5개동 : 지상 20층, 최고높이 56.81m
 - 5개동 : 지상 15층, 최고높이 42.81m
 - 19개동 : 지하 2층~지상 2층
 - 구조 : 철근콘크리트 벽식구조

다. 주요내용

- (1) 신청인 : ○○○
- (2) 대상문화재명 : 관문성(사적 제48호)
 - 소재지 : 경북 경주시 모화리 등 일원
 - 지정일 : 1963. 1. 21
- (3) 신청내용<외동 부영 기업형임대주택(뉴스테이) 신축>
 - 위치 : 경북 경주시 외동읍 모화리 1747-60번지 일원{문화재구역으로부터 150m 이격/4구역(평지붕 11m 이하, 경사지붕 15m 이하)}

○ 사업내용(굵은 글씨 : 현상변경 허가 대상)

구분		내용			
용도		공동주택(아파트)			
대지면적		71,237㎡			
건축규모		지하층/ 지상1~32층 (26개동)			
세대수		1,836세대 (3단지 :1,226세대, 4단지 : 610세대)			
연면적	아파트	지하층	8,050.4948㎡		
		지상층	177,136.4496㎡		
		소계	185,186.9444㎡		
	부속동	지하층	-		
		지상층	3,964.7500㎡		
		소계	3,964.7500㎡		
	전체	지하층	8,050.4948㎡		
		지상층	181,101.1996㎡		
		합계	189,151.6944㎡		
건 폐 율		15.73 %			
용 적 율		254.22 %			
최고 높이	20층	84형	아파트층수높이(56.81m)+옥탑층높이(3.24m)=60.05m(500m이내)	2동	
	22층	59형	아파트층수높이(62.41m)+옥탑층높이(3.42m)=65.83m(500m이내)	1동	
	25층	84형	아파트층수높이(70.81m)+옥탑층높이(3.24m)=74.05m(500m이내)	1동	
		59형	아파트층수높이(70.81m)+옥탑층높이(3.42m)=74.23m(500m이내)	4동	
	29층	84형	아파트층수높이(82.01m)+옥탑층높이(3.24m)=85.25m(500m이내)	1동	
		59형	아파트층수높이(82.01m)+옥탑층높이(3.42m)=85.43m(500m이내)	1동	
	31층	84형	아파트층수높이(87.61m)+옥탑층높이(3.24m)=90.85m(500m이외)	2동	
		59형	아파트층수높이(87.61m)+옥탑층높이(3.42m)=91.03m(500m이외)	2동	
	32층	84형	아파트층수높이(90.41m)+옥탑층높이(3.24m)=93.65m(500m이외)	1동	
	3층 이하		관리동, 관리실, 근린생활시설(500m이내)		9동
	3층 이하		관리실(500m이외)		2동
합 계				26동	

(4) 신청인 의견

- 울산과 인접한 지역적인 특성으로 인하여 350여 개의 자동차 및 중공업 계통의 부품협력업체가 입주해 있는데, 입실·모화·구어·냉천·개곡·석계 등을 중심으로 공단이 조성되어 외동읍의 상주인구가 계속적으로 유입됨에 따라 주거시설 확충이 필요한 실정임.
- 이에 뉴스테이사업의 일환으로 대상지에 기업형 임대주택을 건립함으로써 주변지역 서민 및 중산층의 주거안정을 도모함과 동시에 건설경기 활성화로 일자리 창출을 도모.

라. 의결사항

○ 부결

- 역사문화환경 훼손 우려

5. 경주 낭산 일원 내외 도로 확·포장 공사

가. 제안사항

경상북도 경주시 소재 사적 제163호 「경주 낭산 일원」 내외에 도로 확·포장 공사를 시행하고자 국가지정문화재 현상변경등 허가신청한 사항을 부의하오니 심의하여 주시기 바랍니다.

나. 제안사유

- 경주 낭산 일원 도로 확·포장 공사를 시행하는 사항이 문화재 및 역사문화 환경에 미치는 영향을 심의하고자 함.
- 사적분과 제6차 위원회('16.06.08) : 현지조사 후 재심의
- 사적분과 제7차 위원회('16.07.13) : 자료보완 후 재검토
- 사적분과 제8차 위원회('16.08.10) : 부결(역사문화환경 저해 우려)

다. 주요내용

- (1) 신청인 : ○○○
- (2) 대상문화재명 : 경주 낭산 일원(사적 제163호)
 - 소재지 : 경북 경주시 보문동 214-2
- (3) 신청내용<도로 확·포장 공사>
 - 위치 : 경북 경주시 구황동 446-2번지 일원(문화재구역 및 1구역)
 - 사업내용
 - <도로 확포장 규모 : L=1.8km, B=20.0m, 4→6차로 확장>
 - 토 공 : 흙깎기 18,000m³, 흙쌓기 680m³
 - 우 수 공 : 우수관(D600~D1000) 3,600m, 우수받이 128개소, 우수맨홀 51개소
 - 구조물공 : 수로암거(2.0mx2.0m) 20m/2개소
 - 포 장 공 : 아스팔트포장(B=20.0m L=1,800m),
보도포장(마사토포장 B=2.0m L=2,800m)
 - 부 대 공 : 표지판 25개소, 가로수 486주, 시선유도표지 490개소,
충격흡수시설 4개소

(4) 신청인 의견

- 원화로 폐쇄에 대비한 도로확장 사업으로 보문관광단지 진입도로인 구황로를 기존 4차로에서 6차로로 확장하여 도로의 집산기능을 확보하고 보문관광단지 상습 교통체증을 해소하며 교통편의 제공 및 지역 균형발전을 도모하고자 함.

라. 참고사항

(1) 현지조사의견('16.06.28/문화재위원 ○○○, 전문위원 ○○○)

- 현재의 구황로(사업구간)는 보문단지, 울산, 포항을 잇는 경주도심을 우회하는 노선으로서 상습 교통체증 구간으로 이를 해소하기 위해서는 도로확장 사업은 필요한 것으로 판단됨.
- 또한 사업시행 시 현재의 사적지정구역(경주 낭산, 경주 황룡사지)을 침해하는 것은 불가피한 것으로 판단됨.
- 사업안 중에 이러한 사적지 침해로 인한 훼손을 최소화하는 방안으로 진행되는 것이 바람직함.
- 참고로 경주 황룡사지 도로폭 확장범위는 1996년 왕경지구 내 가스관 이설 시 이미 발굴조사가 시행되었으며 중요한 유구가 출토되지 않은 구역임을 감안할 필요가 있고, 또한 반대편은 구황동 목탑지와 구황동 모전석탑지가 위치하고 있어 유구의 존재 가능성이 매우 높아 신중한 접근이 필요한 구역으로 판단됨.

마. 의결사항

- 부결
 - 역사문화환경 저해 우려

6. 경주 남산 일원 내 망월사 방재시스템(CCTV) 구축공사

가. 제안사항

경상북도 경주시 소재 사적 제311호 「경주 남산 일원」 문화재구역 내 망월사 방재시스템(CCTV) 구축공사를 시행하고자 국가지정문화재 현상변경등 허가신청한 사항을 부의하오니 심의하여 주시기 바랍니다.

나. 제안사유

- 경주 남산 일원 문화재구역 내 망월사 방재시스템(CCTV) 구축공사를 시행하는 사항이 문화재 및 역사문화환경에 미치는 영향을 심의하고자 함.

다. 주요내용

- (1) 신청인 : ○ ○ ○
- (2) 대상문화재명 : 경주 남산 일원(사적 제311호)
 - 소재지 : 경북 경주시 인왕동 외4개동, 내남면 용장리 외 2개리
 - 지정일 : 1985. 2. 23
- (3) 신청내용<망월사 방재시스템(CCTV) 구축공사>
 - 위치 : 경북 경주시 포석로 682-17, 망월사(문화재구역)
 - 사업내용
 - 1) 대웅전 등 2동 건물에 전기화재예측시스템 구축
 - 2) 대웅전 등 4동 건물 및 사찰 전역 통합관제시스템 구축
 - 3) 통합관제시스템 구축
 - 통합재난관리 Server Core I7 4790 3.6Ghz 본체설치
 - 통합재난관리시스템 소프트웨어화재, 침입, 도난, 훼손, 온도, 습도, 연기 등 SW설치
 - 통합재난관리시스템 소프트웨어영상정보오남용 소프트웨어 SW설치
 - 원격관리 소프트웨어App SW설치
 - NVR 400Mbps,VGA,HDMI,2TB, 64ch DVR 설치
 - Switching Hub 24s 100/1000TX ports RJ-45 스위칭
 - POE 허브8Port 10/100/1000Base-T, POE 4Port(52W) / With POE fuction

- CAMERA POLE SUS/3M철주조립 및 설치
- LED 모니터22인치, 40인치 1920 X 1080 설치
- CCTV CAMERA(스피드돔/실외형) 200만화소/IR카메라설치
- CCTV CAMERA(실외형) 200만화소/IR /3.6mm 카메라설치, 제어신호 및 영상조정
- CAMERA 브라켓벽부형/폴부착형
- CCTV 안내표지판CCTV 안내표지판
- RACK 19" *1800mm2.2m미만
- 케이블 UTP CAT.5E*4P VCTF 1.5*3C VCTF 1.5*4C 0.5*3C F-CV 4-3C M
- SurgeFilter 랜,전원검용 / POWER CONTROLLER 8CH / U.P.S 2Kv이하
- 통합무선센서온도/연기/습도/인체감지 무선센서설치
- 불꽃감지기DC24V/유효감지거리 50M / 불꽃감지기 전원반 제작품/DC24V
- 알람발생기(경광등) / 방화벽 / 통신배관공사 설치/ 장비함체제작품
- 터파기 및 되메우기 M

4) 전기화재예측시스템 구축

- 지능형 분전함분체도장 500*550*150
- 케이블UTP CAT.5E * 4P / 전선관난연 CD16mm 전선 HFIX 2.5SQ
- 콘센트 방우형 / 접지공사 제1종 / 터파기(0~1M) 보통토사

(4) 신청인 의견

- 망월사는 다수의 지정 및 비지정 문화재를 보유하고 있는 전통사찰로 화재와 문화재 도난 등 각종 재해요소에 노출되어 있으나 아직 효율적인 방재시스템이 부족하고 체계적인 관리가 되지 않아 금번 전기 화재 사전 예측시스템과 영상통합 관제시스템 구축사업을 통해 재난을 사전에 예방하여 문화재와 전통사찰을 보존하고 그 주변과 인명의 안전을 보장하고자 함.

라. 의결사항

- 조건부가결
 - 터파기 공사시 입회 필요
 - 전문가 자문을 받아 시행할 것

7. 서울 한양도성 주변 공영주차장 건립

가. 제안사항

서울특별시 중구 소재 사적 제10호 「서울 한양도성」 주변에 공영주차장을 건립하고자 국가지정문화재 현상변경등 허가신청한 사항을 부의하오니 심의하여 주시기 바랍니다.

나. 제안사유

- 서울시 중구청이 서울 한양도성 주변에 공영주차장을 건립하고자 신청한 사항임
- '16.09.07 보류 : 현지조사 후 재검토

다. 주요내용

- (1) 신청인 : ○ ○ ○
- (2) 대상문화재명 : 서울 한양도성(사적 제10호)
 - 소재지 : 서울시 종로구, 중구, 용산구 일원
- (3) 신청내용<공영주차장 건립>
 - 위치 : 서울시 중구 신당동 826-1 외 33필지
(문화재보호구역으로부터 40m 이격)
 - 사업내용
 - 대지면적 : 4,275.3㎡
 - 건축면적 : 2,394.98㎡
 - 연 면 적 : 11,923.01㎡
 - 층 수 : 지하5층(20.6m), 지상3층(최고높이 15.1m)
 - 구 조 : 철근콘크리트조
 - 주차대수 : 200대
 - 조경면적 : 1,345.9㎡(옥상 915㎡, 자연지반 430.5㎡)

라. 참고사항

(1) 현지조사의견('16.09.23/문화재위원 ○○○, 전문위원 ○○○)

- 한양도성에서 40m정도 이격된 지점의 채석장 부지 암벽을 활용하여 지하 5층, 지상3층의 주차장을 시설하는 사업으로, 한양도성에 인접되어 있는 가옥 2동을 철거하여 주차장 진입로로 활용하고자 하는 것임
- 본 사업은 문화재 주변 경관을 개선하는 효과가 클 것으로 파악되나, 암반 굴착 시 굴착방법 및 안전대책에 대한 검토안을 제시토록 하여 심의하는 것이 좋겠음

(2) 서울시 한양도성도감 의견 2차('16.08.17)

- 한양도성 진입부에서 보이는 지상시설물(조경, 난간, 경계웬스 등) 등은 한양도성의 주변 경관을 저해하지 않도록 규모를 최소화하여 설치
- 암반 굴착공사를 수반하는 공사이므로, 사업 부지 인근에 위치한 한양도성에 위해 여부를 모니터링할 수 있도록 공사기간 중 계측관리 시행

(3) 서울시 한양도성도감 의견 1차('16.06.15)

- 원 지형을 확인하고 개발계획과 비교 검토할 수 있도록 원지형을 계획 도면에 상세히 표시하여 주기 바람
- 지역주민을 위한 공영주차장 건립은 동의하나, 주차장 건립으로 관광버스 및 외부 차량의 주차장 이용 등 분산된 주차 수요가 순성길로 집중되어 순성길이 차량으로 인한 혼잡이 예상되는 바, 도성에 영향을 최소화할 수 있는 대책 및 주차수요를 판단할 수 있는 근거자료를 제시하기 바람
- 공영주차장 건립 후 한양도성 보호 측면에서 개선되는 사항 등을 현재와 비교하여 제시해 주기 바람(문화재 측면에서 건립의 타당성 검토 필요)
- 암반 굴착시 진동 등으로 한양도성에 영향을 줄 수 있으므로, 암반층 굴착 공법에 대하여 지질조사 결과 및 굴착공법, 대책 등을 포함한 상세한 굴토 계획 제시 바람
- 도면 보완 및 확인 요청사항
 - 유산구역과 역사문화환경보존지역의 명확한 표시
 - 상세한 단면 추가, 램프 경사도 단면도, 굴착 도면
 - 주차 정산소 및 진입부 경사로로 인한 주차 출입구 혼잡요소 개선방안

마. 의결사항

- 조건부가결
 - 전문가 자문을 받아 시행할 것

8. 서울 한양도성 보호구역 내 전기·통신선 지중화 사업

가. 제안사항

서울특별시 중구 소재 사적 제10호 「서울 한양도성」 보호구역 내에 전기·통신선 지중화 사업을 실시하고자 국가지정문화재 현상변경 허가신청한 사항을 부의하오니 심의하여 주시기 바랍니다.

나. 제안사유

- 서울 한양도성 보호구역 내에 전기·통신선 지중화 및 전신주 철거 등을 실시하고자 신청한 사항임
- '16.09.07 보류 : 암반굴착계획 자료 보완 후 재검토

다. 주요내용

- (1) 신청인 : ○○○
- (2) 대상문화재명 : 서울 한양도성(사적 제10호)
 - 소재지 : 서울시 종로구, 중구, 용산구 일원
- (3) 신청내용<전기·통신선 지중화 사업>
 - 위치 : 서울시 중구 다산동 장충체육관 입구~성곽공영주차장 앞 (문화재보호구역)
 - 사업내용
 - 관로 매설 굴착 : 연장 1,300m
 - 폭1.5m×깊이1.47m(도로구간), 1.05m×1.55m(토끼굴구간), 0.67m×1m(성한길구간)
 - 전기·통신선 등 공중선 지중화, 변압기(12기) 지중화
 - 전신주(39기) 철거, 무선통신기지국(3개소) 이전
 - 개폐기(7기) 지상설치

라. 참고사항

(1) 서울시 한양도성도감 의견('16.08.02)

- 제출된 도면으로는 구체적인 공사범위, 시공방법, 지중화 관로의 배수처리 계획 등에 대한 검토가 어려우나, 신청지역은 문화재보호구역 내로서 「매장문화재 보호 및 조사에 관한 법률」에 따라 사업 시행 전 시굴조사 대상 지역임
 - 한양도성 안쪽(성안길 구간) 굴착시 성벽 내탁부 및 뒷채움부의 훼손이 우려되어 선 시굴 후 그 결과에 따른 공사계획 변경 등 조치가 필요함
 - 한양도성 바깥쪽(도로 구간) 굴착부분은 암반지역이 포함되어 있어 암반 굴착으로 인한 진동 등에 의해 성벽의 안전에 영향을 미칠 것으로 우려되니, 사업 시행 전 신청내용 전반(암문 하부 굴착 포함)에 대하여 성벽구조 전문가로 하여금 구조안전에 대한 사전검토가 필요할 것으로 판단됨

마. 의결사항

- 조건부가결
 - 시굴조사 선행할 것

9. 서울 한양도성 내 남산 회현자락 산림구간 성곽 보존·정비

가. 제안사항

서울특별시 종로구 소재 사적 제10호 「서울 한양도성」 내 남산 회현자락 발굴지역 중 산림구간의 도성 안정화를 위한 성곽 보존·정비를 실시하고자 국가지정문화재 현상변경 허가신청한 사항에 대하여 부의하오니 심의하여 주시기 바랍니다.

나. 제안사유

- 서울 한양도성 남산 회현자락 발굴지역 중 산림구간의 도성 안정화를 위한 성곽 보존·정비를 실시하고자 신청한 사항임
- '16.9.7 보류 : 현지조사 후 재검토

다. 주요내용

- (1) 신청인 : ○○○
- (2) 대상문화재명 : 서울 한양도성(사적 제10호)
 - 소재지 : 서울시 중구, 종로구, 성북구 일원
- (3) 신청내용<남산 회현자락 산림구간 성곽 보존·정비>
 - 위치 : 서울시 중구 회현동 1가 100-177 일대(문화재구역)
 - 사업내용 : 산림구간 성곽 보존·정비 96.5m

구분	'16.9월 / 보류	'16.10월 / 현지조사 후 수정 제출
세부내역	- 성곽돌 해체 11.7m ³ , 성곽돌 쌓기 88.6m ³ , 속채움석 쌓기 193.6m ³ , 성곽돌 보충 88.6m ³ , 성곽돌 가공 195.0m ² , 성곽돌 세척 255.5m ² - 관측다짐 249.7m ³ , 잔디식재 199.3m ² - 흔적표시 146m, 성곽 및 배전지 보존처리 1식 - 조명 설치 58개소	- 터파기 323.6m ³ , 되메우기 268.2m ³ - 성곽돌 해체 45.5m ³ , 성곽돌 쌓기 42.4m ³ , 속채움석 쌓기 55.9m ³ , 성곽돌 보충 42.4m ³ , 성곽돌 가공 118.7m ² , 성곽돌 세척 88.38m ² - 관측다짐 494.4m ³ , 잔디 식재 494.4m ² - 흔적표시 53.7m - 관로철거 9m, 성곽배면 배수로설치 93.62m - 조명 설치 58개소, 등간거리 5~8m

라. 참고사항

(1) 현지조사의견('16.09.23/문화재위원 ○○○, 전문위원 ○○○)

- 남산 회현자락 산림구간에서 확인된 한양도성은 태조대, 세종대, 순조대의 축조방법이 확인된 구간으로, 각 시기별 축성기법이 그대로 보존될 수 있게 더 이상 훼손되지 않도록 최소한으로 정비하는 것이 바람직함
- 설계 및 시공 시 전문가 자문을 받아 시행하는 것이 좋겠음

마. 의결사항

- 조건부가결
 - 조명 별도 검토
 - 전문가 자문을 받아 시행할 것

10. 서울 한양도성 보호구역 내외 교회 신축

가. 제안사항

서울특별시 종로구 소재 사적 제10호 「서울 한양도성」 보호구역 내외에 교회를 신축하고자 국가지정문화재 현상변경등 허가신청한 사항을 부의하오니 심의하여 주시기 바랍니다.

나. 제안사유

- 서울 한양도성 보호구역 내외에 기존 교회 건물(4동)을 철거 후 신축(1동)하고자 신청한 사항임

다. 주요내용

- (1) 신청인 : ○○○
- (2) 대상문화재명 : 서울 한양도성(사적 제10호)
 - 소재지 : 서울시 종로구, 중구, 용산구 일원
- (3) 신청내용<교회건물 철거 후 신축>
 - 위치 : 서울시 종로구 행촌동 1-29, 171-149(문화재보호구역 내외)
 - 사업내용
 - 철거 4동

구분	본부	부속건물1	부속건물2	부속건물3
준공일	'63.12.18	-	-	-
규모	지하1층/지상4층	1층	1층	1층
높이	13.4m	7m	3.3m	3.3m
연면적	1,298.69m ²	-	-	-

- 신축 1동
 - 대지면적 : 974.35m²
 - 규모 : 지하1층 지상5층(최고높이 17.5m)
 - 건축면적 : 552.15m²
 - 연면적 : 2,759.44m²
 - 구조 : 철근콘크리트+철골구조

라. 참고사항

(1) 서울시 한양도성도감 의견('16.09.30.)

- 신청부지는 문화재 보호구역과 역사문화환경 보존지역에 걸쳐 있는 토지로서, 『서울특별시 문화재 보호 조례』 제19조(역사문화환경 보존지역의 보호) 제3항제1호 규정에 따른 “역사문화환경 보존지역 안에서 건축하려는 건축물의 높이 기준(별표1 양각 규정)”에 부적합한 것으로 판단되어 건축물 높이 계획 재검토

마. 의결사항

- 부결
 - 문화재 및 역사문화환경 저해 우려

11. 서울 한양도성 보호구역 내외 주택 신축(허가사항 변경허가)

가. 제안사항

서울특별시 성북구 소재 사적 제10호 「서울 한양도성」 문화재보호구역 내외에 주택을 신축하고자 국가지정문화재 현상변경등 허가사항 변경허가 신청한 사항을 부의하오니 심의하여 주시기 바랍니다.

나. 제안사유

- 서울 한양도성 문화재보호구역 내외에 기존 주택을 철거 후 주택을 신축하고자 하는 사항으로 허가 및 변경허가를 받은 바 있음
- 당초와 변경허가는 지상1층이었으나, 금회는 지하1층 지상2층으로 변경허가 신청한 사항임
- 금회 신청 건은 신축건물이 보호구역을 저촉하는 것으로 당초 제출되었으나, 현지조사 후 보호구역으로부터 이격된 수정도면을 제출함

다. 주요내용

- (1) 신청인 : ○○○
- (2) 대상문화재명 : 서울 한양도성(사적 제10호)
 - 소재지 : 서울시 종로구, 중구, 성북구 일원
- (3) 신청내용<주택 신축>
 - 위치 : 서울시 성북구 성북동 113-30 등(문화재보호구역 내외)
 - 사업내용

구 분	당초('11.6월) / 가결	변경('12.10월) / 가결	'16.10월 / 금회 신청	'16.10월 / 현지조사 후 수정 제출
대지면적	106.00㎡	200.9㎡	128.2㎡	128.2㎡
건축면적	52.74㎡	72.17㎡	59.08㎡	53.83㎡
연 면 적	49.84㎡	49.59㎡	112.24㎡	116.27㎡
규 모	지상 1층	지상 1층	지하 1층, 지상 2층	지하 1층, 지상 2층
건물높이	5.1m	5m	7.65m	7.4m
구 조	철근콘크리트	좌동	좌동	좌동
보호구역 저촉	저촉	저촉	저촉	미저촉

라. 참고사항

(1) 현지조사의견('16.09.23/문화재위원 ○○○, 전문위원 ○○○)

- 신청대지는 한양도성 문화재보호구역에 저촉되는 지점에 입지하며, 성벽 기저부보다 낮은 경사면에 해당됨
- 신청대지와 한양도성 사이에는 상당히 오래전에 건축된 단층건물이 위치하고 있음
- 신청대지의 신축 건물이 문화재보호구역에 저촉되므로 문화재보호 측면에서 적합하지 않다고 판단됨

마. 의결사항

- 원안가결

12. 서산 해미읍성 내 화장실 증축

가. 제안사항

충청남도 서산시 소재 사적 제116호 「서산 해미읍성」 내에 화장실을 증축하고자 국가지정문화재 현상변경 허가신청한 사항을 부의하오니 심의하여 주시기 바랍니다.

나. 제안사유

- 서산 해미읍성 내 화장실이 부족하여 추가로 화장실을 증축하고자 신청한 사항임

다. 주요내용

- (1) 신청인 : ○○○
- (2) 대상문화재명 : 서산 해미읍성(사적 제116호)
 - 소재지 : 충남 서산시 해미면 읍내리 32-2
- (3) 신청내용<화장실 증축>
 - 위치 : 충남 서산시 해미면 읍내리 32-2(문화재구역)
 - 사업내용
 - 화장실 증축 1동 18.2㎡(여성전용, 5칸)

라. 의결사항

- 부결
 - 문화재 경관 저해 우려

13. 서산 해미읍성 내 이순신장군 동상 설치

가. 제안사항

충청남도 서산시 소재 사적 제116호 「서산 해미읍성」 내에 이순신장군 동상을 설치하고자 국가지정문화재 현상변경 허가신청한 사항을 부의하오니 심의하여 주시기 바랍니다.

나. 제안사유

- 서산 해미읍성 내 이순신장군 동상을 설치하고자 신청한 사항임

다. 주요내용

- (1) 신청인 : ○○○
- (2) 대상문화재명 : 서산 해미읍성(사적 제116호)
 - 소재지 : 충남 서산시 해미면 읍내리 32-2
- (3) 신청내용<이순신장군 동상 설치>
 - 위치 : 충남 서산시 해미면 읍내리 32-2(문화재구역)
 - 사업내용
 - 동상 규격 : 3,000mm×3,000mm×3,350mm(좌대 포함)
 - 재질 : 청동
 - 설치장소 : 해미읍성 내 호서좌영 앞(진남문을 바라보는 방향)

라. 의결사항

- 부결
 - 문화재 경관 훼손 우려

14. 진천 김유신 탄생지와 태실 내 도로 개설

가. 제안사항

충청북도 진천시 소재 사적 제414호 「진천 김유신 탄생지와 태실」 내에 도로를 개설하고자 국가지정문화재 현상변경 허가신청한 사항을 부의하오니 심의하여 주시기 바랍니다.

나. 제안사유

- 진천 김유신 탄생지와 태실 내 주택건립을 위해 도로를 개설하고자 신청한 사항임
- '16.3.9. 부결 : 문화재구역 내 역사문화환경 저해 우려

다. 주요내용

- (1) 신청인 : ○○○
- (2) 대상문화재명 : 진천 김유신 탄생지와 태실(사적 제414호)
 - 소재지 : 충북 진천군 진천읍 김유신길 170-4
- (3) 신청내용<도로 개설>
 - 위치 : 충북 진천군 진천읍 상계리 산9-16, 산9-18(문화재구역)
 - 사업내용

구 분	1차 부결('16.3월)	금회 신청('16.10월)	비고
편입면적	4,234㎡	4,234㎡	
도로 규격	폭6m×길이232.7m	폭5m×길이239.3m	
세부내용	우수맨홀 8개소, 빗물받이 12개소, 연결관 48m, 흙관 244m, L형 측구 474m, 스틸그레이팅 46m, 아스콘 포장 15.43a, L형 옹벽 120m, 씨드스프레이 1,953㎡, 차선도색 등	성토 680㎡, 절토 1,406㎡, 우수맨홀 16개소, 흙관 310m, L형 측구 528m, 스틸그레이팅 10m, 황토포장 1,330㎡, 씨드스프레이 128㎡, 석축쌓기 1,030㎡	

라. 의결사항

- 부결
- 문화재구역 경관 저해 우려

15. 화성 용릉과 건릉 주변 태안3지구 택지개발사업 (허가사항 변경허가)

가. 제안사항

경기도 화성시 소재 사적 제206호 「화성 용릉과 건릉」 주변 태안 3지구 택지개발사업을 하고자 현상변경등 허가사항 변경허가 신청한 사항을 부의 하오니 심의하여 주시기 바랍니다.

나. 제안사유

- 화성 용릉과 건릉 주변 허용기준 6구역에 화성 태안 3지구 택지개발사업을 하고자 신청한 사항임
- 본 건은 지난 사적분과위원회 심의('09.7월)에서 허가 받은 사항으로 사업 계획을 변경하여 재신청한 사항임.

다. 주요내용

- (1) 신청인 : ○○○
- (2) 대상문화재명 : 화성 용릉과 건릉(사적 제206호)
 - 소재지 : 경기도 화성시 효행로 481번길 21(안녕동)
- (3) 신청내용<태안 3지구 택지개발사업>
 - 위치 : 경기도 화성시 송산동, 안녕동 일원(문화재구역과 연접 /6구역(신축불가, 기 승인된 태안3지구 택지개발 변경시 별도 심의))
 - 사업내용
<토지이용계획>

구 분		기 허가('09.7.13)		금회 신청		증 감	
		면적(m ²)	(%)	면적(m ²)	(%)		
합계		1,188,438.6	100.0	1,188,438.6	100.0		
주택건설 용지	소계	273,769.1	23.0	332,111.0	27.9	증	58,341.9
	단독주택(일반)	68,566.0	5.8	65,914.0	5.5	감	2,652.0
	단독주택(한옥)	-	-	28,934.0	2.4	증	28,934.0
	공동주택용지	203,570.7	17.1	234,440.0	19.7	증	30,869.3
	근린생활시설	1,632.4	0.1	2,823.0	0.2	증	1,190.6

공공시설 용지	소계		914,669.5	77.0	856,327.6	72.1	감	58,341.9
	상업 · 업무	소계	21,685.6	1.8	57,425.0	4.8	증	35,739.4
		준주거용지			12,016.0	1.0	증	12,016.0
		상업시설용지	21,685.6	1.8	12,768.0	1.1	감	8,917.6
		숙박시설용지	-	-	32,641.0	2.7	증	32,641.0
	종교시설		-	-	16,597.0	1.4	증	16,597.0
	문화시설		62,759.7	5.3	0.0	0.0	감	62,759.7
	공원 · 녹지	소계	546,364.0	46.0	468,371.0	39.4	감	77,993.0
		근린공원	459,114.1	38.7	328,082.0	27.6	감	131,032.1
		체육공원	19,249.6	1.6	-	-	감	19,249.6
		역사공원	-	-	93,131.0	7.8	증	93,131.0
		어린이공원	12,846.3	1.1	1,732.0	0.1	감	11,114.3
		완충녹지	24,967.2	2.1	32,495.0	2.7	증	7,527.8
		연결녹지	-	-	12,931.0	1.1	증	12,931.0
	교육 시설	소계	42,716.1	3.6	30,550.0	2.6	감	12,166.1
		유치원	3,966.8	0.3	2,814.0	0.2	감	1,152.8
		초등학교	12,341.7	1.0	13,480.0	1.1	증	1,138.3
		중학교	13,053.2	1.1	14,256.0	1.2	증	1,202.8
		고등학교	13,354.4	1.2	-	-	감	13,354.4
	광장		-	-	16,668.0	1.4	증	16,668.0
	공공공지		-	-	13,725.0	1.2	증	13,725.0
	주차장		8,461.3	0.7	7,322.0	0.6	감	1,139.3
	공공청사		2,439.5	0.2	-	-	감	2,439.5
	저류지		26,594.3	2.2	29,674.0	2.5	증	3,079.7
	하천(소하천)		22,977.4	1.9	13,078.0	1.1	감	9,899.4
	도로	소계	180,671.6	15.2	202,917.6	17.1	증	22,246.0
		도로	161,995.9	13.6	191,647.6	16.1	증	29,651.7
		보행자 전용도로	18,675.7	1.6	11,270.0	0.9	감	7,405.7

<시설별 건축 계획>

구 분		면 적(m ²) / (세대수, 층수)		비 고
		기 허가사항('09.07.08)	금회 신청	
연면적 합계		411,831.5	444,005.0	증 32,173.5
총 세대수		3,356세대	4,243세대	증 887세대
500m 내	주택건 설용지	12,111.4 (90세대, 5층이하)	17,350.0 (130세대, 5층이하)	증 5,238.6 (40세대)
	단독주택	68,566.0 (179세대, 2~3층)	94,848.0 (363세대, 2~4층)	증 26,282 (184세대)

	공공시설용지	상업시설	11,807.6(6층이하)	-	감 11,807.6
		문화시설	62,759.7(2층 이하)	-	감 62,759.7
		준주거용지	-	12,016.0(5층이하)	증 12,016.0
		초등학교	12,341.8(4층 이하)	13,480.0(5층)	증 1,138.2
		중학교	13,053.2(4층 이하)	14,256.0(5층)	증 1,202.8
		고등학교	13,354.4(5층 이하)	-	감 13,354.4
		유치원	3,966.8(3층 이하)	2,814.0(4층)	감 1,152.8
		근린생활시설	1,632.4(2~3층)	2,823.0(3층이하)	증 1,190.6
		공공청사	2,439.5(2~3층)	-	감 2,439.5
		종교용지	-	16,597.0(3층이하)	증 16,597.0
		숙박시설(한옥)	-	32,641.0(4층이하)	증 32,641.0
	주차장	7,388.3(3~6층)	5,425.0(3~5층이하)	감 1,963.3	
500m 밖	주택건설용지	공동주택	191,459.4 (3,087세대/15층이하)	217,090.0 (3,750세대/8~15층이하)	증 25,630.6 (663세대)
	공공시설용지	상업시설	9,878.0 (6층이하)	12,768(6층이하)	증 2,890
		주차장	1,073.0 (6층이하)	1,897.0(6층이하)	증 824

라. 참고사항

(1) 현지조사의견('16.09.30/문화재위원 ○○○, ○○○, ○○○, 한국고고학회 ○○○)

- 상기 안은 2009년 7월 조정된 문화재 현상변경 허가사항을 변경하고자 하는 사항으로 초장지 및 초장지와 관련된 유구(정자각터, 신도, 재실 등)의 보호와 경관 관리 그리고 만년제와 관련한 방향으로의 경관축 관리 등에 대한 추가적인 검토가 필요함.
- 화성시와 LH공사는 긴밀한 소통을 통하여 합의된 사항을 정리하여 공식 문건으로 문화재청에 알려주어야 함.

마. 의결사항

- 부결
 - 역사문화환경 저해 우려

16. 창덕궁 주변 매표소 종합정비 공사

가. 제안사항

서울특별시 종로구 소재 사적 제122호 「창덕궁」의 통합관람지원센터 신축 및 주변 정비를 위한 국가지정문화재 현상변경등 허가신청한 사항을 부의 하오니 심의하여 주시기 바랍니다.

나. 제안사유

- 사적 제122호 창덕궁 입구의 현 매표소, 화장실, 상품관 등이 노후하고 협소하여 각종 편의시설의 확충·정비를 통해 관람객 편의를 증진하고 경관을 개선하기 위함

다. 주요내용

- (1) 신청인 : ○○○
- (2) 대상문화재 : 창덕궁(사적 제 122호)
 - 소재지 : 서울시 종로구 와룡동 2-71번지
- (3) 신청내용<창덕궁 매표소 주변 종합정비>
 - 위치 : 서울시 종로구 와룡동 4-1번지 일대(문화재구역과 인접/1, 3구역)
 - 공사내용
 - 기존 건물 철거 및 임시 매표 시설 설치
 - 통합관람지원센터 신축
 - 규모 : 지상 1층, 지하 1층
 - 건축면적 : 420㎡(126평) / 연면적 : 1220㎡(370평)
 - 구조 : 철근콘크리트 구조, 전벽돌/투명복층유리 마감
 - 시설구성 : 매표·안내실, 홍보관, 화장실, 카페·기념품점, 창고 등
 - 주변정비
 - 외부 휴게공간 확충(기존 주차장 일부 전용)
 - 조경 식재, 조명 설비 등 주변 정비
 - 공사기간/공사비 : 2016년 12월 ~ 2017년 12월 / 25억원(추정)

라. 참고사항

(1) 관계전문가 자문

- 1차 : '16.03.02./○○○, ○○○, ○○○, ○○○, ○○○
- 2차 : '16.09.30./○○○, ○○○, ○○○, ○○○
 - 돈화문 일대 원지형에 맞추어 돈화문 주변 경관을 복원하는 틀 속에서 매표소 등 관람편의시설 정비 추진
 - 돈화문 앞 공간과 월대를 회복하는 방향성에 맞게, 그리고 향후 주변도로 레벨의 변화를 고려하여 설계 (서울시의 율곡로 개선 사업 등 돈화문 주변의 환경변화 고려)
 - 신축 건축물이 돈화문을 포함한 창덕궁을 왜소화시키거나 시각적으로 가리거나 경관을 해치지 않는 방향으로 설계
 - 신축 건축물의 위치는 현재 매표소 위치를 참고하며, 돈화문보다 남쪽으로 나오지 않도록 함
 - 신축 건물은 지하공간을 적극적으로 활용하도록 하고, 외부로 드러나는 부분은 최소화
 - 신축 건축물의 의장 및 건축양식은 한식(전통식), 현대식 등 특정 양식에 구애받지 않되, 공사효율성이 높고 문화 유적 경관에 저해되지 않도록 함
 - 전통건축문화재 전문가 등 관계전문가의 사전적 자문을 받으며 사업 진행

마. 의결사항

- 조건부가결
 - 관계전문가 자문을 받아 시행할 것

17. 고양 행주산성 내외 지표 및 시굴조사

가. 제안사항

경기도 고양시 소재 사적 제56호 「고양 행주산성」의 종합정비계획 수립을 위하여 국가지정문화재 현상변경등 허가신청한 사항을 부의하오니 심의하여 주시기 바랍니다.

나. 제안사유

- 고양시에서 행주산성의 체계적인 보존·관리를 위하여 종합정비계획을 수립하고 있는 바, 산성의 위치 등 기본적인 조사가 되지 않아 금회 정비계획 수립 시 산성의 성격 규명을 위한 시굴조사를 추진하고자 신청한 사항임.

다. 주요내용

- (1) 신청인 : ○○○
- (2) 대상문화재명 : 고양 행주산성(사적 제56호 / 1963.1.21. 지정)
 - 소재지 : 경기도 고양시 덕양구 행주내동 산26 일원
- (3) 신청내용<시굴조사>
 - 조사목적
 - 고양 행주산성의 역사적·학술적 성격 규명, 보존·관리의 기초자료 확보
 - 조사결과를 반영하여 보존·관리 기본계획과 중·장기 종합정비계획 수립
 - 조사대상면적 : 지표조사 354,732㎡, 구역 외 지표조사 45,268㎡, 시굴조사 35,473㎡
 - 조사기간 : 착수일로부터 45일(현장조사 21일)
 - 조사기관 : ○○문화재연구소

라. 의결사항

- 원안가결

18. 오산 독산성과 세마대지 주변 도시계획도로 개설

가. 제안사항

경기도 오산시 소재 사적 제140호 「오산 독산성과 세마대지」 주변 도시계획도로 개설을 위하여 국가지정문화재 현상변경등 허가신청한 사항을 부의하오니 심의하여 주시기 바랍니다.

나. 제안사유

- 오산 독산성과 세마대지 주변에 도시계획 도로를 개설하려는 사항임.
- 문화재위원회 사적분과 9차회의('16.09.07.)에서 '현지조사 후 재검토'로 보류되어 현지조사 후에 다시 부의하는 사항임.

다. 주요내용

- (1) 신청인 : ○○○○
- (2) 대상문화재명 : 오산 독산성과 세마대지(사적 제140호)
 - 소재지 : 경기도 오산시 지곶동 162-1번지 외
- (3) 신청내용<도시계획도로 개설>
 - 위치 : 경기도 오산시 양산동 산19-60번지 일원(문화재구역으로부터 230m 이격)
 - 내용
 - 오산 도시계획시설 대로 2-11호선 개설(B=25m, L=1,709m)

구분	전회 신청사항			금회 신청사항
	당초	1차보완	2차보완	
도로 폭	30m	30m	30m	25m
옹벽	H 3~18m : 400m H 3~6m : 40m H 6~9m : 60m	H 3~9m : 153m H 1.5~6m : 40m H 1.5~9m : 60m	H 3.5m : 20m H 3.5m : 40m	절토량 감소 및 자연사면처리
덧개형 터널	-	244m	243m	240m

라. 참고사항

(1) 현지조사의견('16.09.20/문화재위원 ○○○, 전문위원 ○○○)

- 현재는 교통량 수요 예측 정보가 없고, 직관적으로 기존 2차선 도로를 이용할 수 있을 것으로 보여, 도로 확장 개설의 필요성에 대한 객관적 설득력이 부족하다고 여겨짐.
- 또한, 현 계획은 산성의 주요 조망점인 남서치에서 바라볼 때, 산성을 향하여 기존도로 외에도 새로운 대로가 일부 개설되므로, 이로 인한 조망성의 훼손이 클 것으로 판단됨.
- 현재는 신청안에서 검토한 대안 중 독산을 크게 우회하여 서랑저수지 변으로 개설하는 3안이 역사문화환경 보존을 위해서는 합리적인 안으로 판단됨.

마. 의결사항

- 부결
 - 역사문화환경 저해 우려

19. 북한산성 내외 탐방로 및 주변 정비(허가사항 변경허가)

가. 제안사항

경기도 고양시 소재 사적 제162호 「북한산성」 내외 탐방로 및 주변 정비를 위하여 국가지정문화재 현상변경등 허가사항 변경허가 신청한 사항을 부의 하오니 심의하여 주시기 바랍니다.

나. 제안사유

- 북한산성 내외 탐방로 및 주변 정비를 하려는 사항으로, 조건부 허가('15.8.20.)된 사항을 변경허가 받으려는 사항임.
- 상기 공사 중 호우로 대서문 바닥에 퇴적된 토사를 처리하는 과정에서 대서문 통로 바닥 콘크리트까지 굴착·철거하여, 문화재청에서 복구조치 명령('16.8.16.)하면서 복구계획에 대하여 변경허가 신청토록 한 사항임.

다. 주요내용

(1) 신청인 : ○○○

(2) 대상문화재명 : 북한산성(사적 제162호)

○ 소재지 : 경기도 고양시 덕양구 및 서울시 소재

(3) 신청내용<탐방로 및 주변 정비>

○ 위치 : 경기도 고양시 덕양구 북한동 산1-1번지 일원(문화재구역 내외)

○ 사업내용 및 변경사항

- 탐방로 정비구간 1.143km(서울지구간 0.202km, 고양지구간 0.941km)

- 탐방로 포장교체(예산부족에 따른 사업물량 조정)

· 당초 : 대서문~새마을교 743m(면적 : 5,088㎡)

· 변경 : 대서문~새마을교 436m(면적 : 2,507㎡)

시굴조사부분(220㎡) 사업구간에서 제외 : 다짐 제외, 모래포설 후 인조화강석 포장)

대서문 통로 바닥 인조화강석 포장(31㎡)

- 노후 교량 교체 : 새마을교 12m(폭=4.5m)

- 목재데크, 계단설치 : 새마을교~범용사입구 441m(폭=1.5m)

- 부대시설 : 낙석방지망 2개소(150㎡) 등

라. 의결사항

○ 조건부가결

- 내서문 하부 바닥은 마사토 다짐할 것
- 시굴조사 부분은 출입통제 조치 후 빠른 시일 내에 발굴조사 할 것

20. 강릉 대도호부 관아 내 담장 및 출입시설 설치

가. 제안사항

강원도 강릉시 소재 사적 제388호 「강릉 대도호부 관아」에 관아 출입문 및 담장설치를 위하여 국가지정문화재 현상변경 허가신청한 사항을 부의하오니 심의하여 주시기 바랍니다.

나. 제안사유

- 강릉 대도호부 관아에 관아 출입문 및 담장을 설치하고자 신청한 사항임.
- '16년 제9차 사적분과 위원회('16.09.07.)에서 “보류”(현지조사 후 재검토)된 사항임

다. 주요내용

- (1) 신청인 : ○○○
- (2) 대상문화재명 : 강릉 대도호부 관아(사적 제388호 / 1994.07.11. 지정)
 - 소재지 : 강원도 강릉시 성내동 27-1번지 일원
- (3) 신청내용<담장 및 출입시설 설치>
 - 위치 : 강원도 강릉시 성내동 34-1번지(문화재구역)
 - 강릉대도호부 관아 도로부지 폐도구간 및 강릉 우체국 철거 지역
 - 사업내용
 - 관아 출입문
 - 한식 목구조, 이익공 양식, 팔작지붕
 - 면적 : 16.20m²
 - 정면 3칸, 측면 1칸 H=6.3m, L=5.4m
 - 담장 : H=1.2m, L=68.5m(토석 26.5m, 사괴석 42m)
- (4) 신청인 의견
 - 강릉대도호부 관아는 조선시대 강릉의 읍치 중심 공간으로 2006년 객사영역 복원과 2014년 동헌영역의 복원 이후 지정 구역내 위치하고 있던 우체국을 철거함에 따라 도심지내 문화유적의 중심공간이 되었습니다. 우리시에서는 8월에 개최된 문화재 야행사업과 다가오는 9월에 개최되는 전국단위 행사

(대한민국 독서대전)와 더불어 2018 동계올림픽에 대비를 위하여 우체국이 철거된 이후 강릉대도호부 관아가 위치한 도심공간의 조속한 정비가 필요하다고 판단되었습니다. 이에 강릉대도호부 관아유적의 효율적 보존관리와 도심지 문화재 경관정비, 우체국 철거에 따른 보행자 안전사고 예방과 문화유적 훼손방지 등 관아유적의 정비와 보존을 위해 도로 폐도된 입구에 출입문 설치 및 담장 설치와 관련하여 문화재현상변경허가 신청하오니 적극 검토 처리하여 주시기 요청드립니다.

라. 참고사항

(1) 현지조사의견('16.09.27/문화재위원 ○○○, 전문위원 ○○○, ○○○)

- 강릉 대도호부 관아 관내에 입지해 있었던 강릉 우체국 철거 이후 고고학적인 조사가 없는 상태에서 전통건축 및 담장을 시설한 사안임
- 동측 관아 출입문과 사괴석 담장은 원형과 달라 진정성을 상실한 상태에서 관계전문가 자문없이 임의로 시설한 것으로 해체하고, 발굴조사 후 결과에 따라 자문을 받아 재추진하는 것이 좋겠음.
- 출입문과 사괴석 담장 해체 후 훼손을 시설하여 보호·관리하는 것이 바람직함.

마. 의결사항

- 부결
 - 현지조사의견대로 할 것
 - 문화재 가치 저해

21. 고령 지산동 고분군 주변 퍼블릭골프장 조성

가. 제안사항

경상북도 고령군 소재 사적 제79호 「고령 지산동 고분군」 주변 퍼블릭골프장을 조성하고자 국가지정문화재 현상변경등 허가신청한 사항에 대하여 부의하오니 심의하여 주시기 바랍니다.

나. 제안사유

- 고령 지산동 고분군 주변 1구역 및 3구역 내 퍼블릭골프장을 조성하고자 신청함.
- 사적분과 위원회에서 5차례 부결되었으며 사업계획을 변경하여 다시 신청함.
 - '15년 제10차 사적분과 위원회에서 부결(역사문화환경 저해 우려)
 - '16년 제3차 사적분과 위원회 부결(역사문화환경 저해 우려)
 - '16년 제6차 소위원회 부결(연못 조성 시 굴착 깊이 등 전반적인 형질 변경의 구체적인 사업계획 제시 필요)
 - '16년 제8차 사적분과 위원회 부결(성·절토 및 도로 구조물 과다)
 - '16년 제9차 사적분과 위원회 부결(성·절토 최소화 필요, 도로 안전구조물 높이 등 조정)

다. 주요내용

- (1) 신청인 : ○○○
- (2) 대상문화재명 : 고령 지산동 고분군(사적 제79호)
 - 소재지 : 경북 고령군 고령읍 지산리 산22번지 1호
- (3) 신청내용<퍼블릭골프장 조성사업>
 - 위치 : 경북 고령군 대가야읍 지산리 산118번지 일원
(문화재구역으로부터 300~500m 이격/1, 3구역)
 - 사업내용(역사문화환경 보존지역 이내)
 - 골프장 조성 면적 : 187,000㎡(1·3구역) *전체 골프장 조성 면적 : 467,951㎡

· 골프코스 현황

홀	길이(m)	티	벙커	그린	페어웨이	러프	계
1	375	574	656	1,027	6,936	8,824	9,568
2	385	674	353	1,143	7,133	6,330	9,688
3	515	632	873	1,135	11,786	9,247	14,941
8	365	0	250	450	80	1,800	1,145
9	370	584	667	1,036	6,911	7,701	9,568
계		2,464	2,799	4,791	32,846	33,902	44,910

- 진입도로 : 길이 1,085m, 면적 10,850m²
- 관리도로 : 길이 84m, 면적 336m²
- 카트로 : 길이 2,382m, 면적 5,955m²
- 도로변 안전구조물 설치 : 길이 280m, 높이 3.5m, 도로폭 10m,
그물망 울타리 및 측백나무 생울타리
- 초기우수용 저류지(4개소) : 9,855m²
 - ①번 저류지(기존연못활용) : 면적 2,843m², 깊이 5m
 - ②번 저류지(신설) : 면적 2,239m², 깊이 1.5m
 - ③번 저류지(신설) : 면적 1,494m², 깊이 1.5m
 - ④번 저류지(신설) : 면적 3,279m², 깊이 1.5m
- 재해방지용 저류지 (1개소) : 2,129m²
 - ⑤번 저류지(신설) : 면적 2,129m², 깊이 3m
- 주차장(1개소) : 면적 6,531m²(162대 주차)
- 클럽하우스(기존시설이용) : 면적 2,000m²
- 관리동 및 장비창고(기존시설이용) : 면적 5,030m²
- 연습그린 : 1,601m²
- 묘표장 : 5,001m²
- ※ 홀별 절토 및 성토현황
 - ①번홀 : 절토 1-6m / 20,130m³, 성토 1-4m / 41,691m³
 - ②번홀 : 절토 1-4m / 5,255m³, 성토 1-4m / 65,880m³
 - ③번홀 : 절토 1-7m / 88,960m³, 성토 1-4m / 56,043m³
 - ⑧번홀 : 절토 없음, 성토 0-1m / 2,650m³
 - ⑨번홀 : 절토 1-6m / 51,735m³, 성토 1-7m / 66,703m³

구분	1차 부결 (‘15.10.14.)	2차 부결 (‘16.3.9.)	3차 부결 (‘16.7.27.)	4차 부결 (‘16.8.10.)	5차 부결 (‘16.9.7.)	금회 신청 (‘16.10.12.)
절토	646,283㎡ (전체구역)	646,283㎡ (전체구역)	413,853㎡	1~10m (413,853㎡)	1~9m (171,824㎡)	1~7m (166,080㎡)
성토	422,656㎡ (전체구역)	422,656㎡ (전체구역)	306,225㎡	1~8m (306,225㎡)	0~7m (232,967㎡)	0~7m (232,967㎡)
도로 구조물	사업계획 미제시	사업계획 미제시	사업계획 미제시	길이 280m 폭12m, 높이 5.8m 뚝구조물	길이 280m 폭10m 높이 4m 그물망, 측백나무 생울타리	길이 280m 폭10m 높이 3.5m 그물망, 측백나무 생울타리
카트 보관소	1구역 신축	1구역 신축	기존건물 활용	기존건물 활용	기존건물 활용	기존건물 활용

라. 참고사항

(1) 현지조사의견(‘15.10.08/문화재위원 ○○○, ○○○)

- 상기 지구 내 퍼블릭골프장 조성사업과 관련하여 문화재관련 사전 인허가 절차없이 해당지구에 대한 형질변경(지형)을 한 것이 확인됨(1구역과 3구역 해당지역).
- 상기 지구에 대한 문화재 존재여부를 확인하는 조사절차가 이루어지지 않은 채 형질변경이 이루어졌음. 문화재관련 법률에서 규정한 절차를 어기는 사태가 재발되지 않도록 해야할 것임.
- 골프장 클럽하우스 인근에(지산동 고분군 방향) 건축하려는 시설물(카트 보관소)도 관련 절차를 밟아 심의 받아야 할 것임.

(2) 현상변경허가 위반사항-골프장 조성사업 관련 벌목 및 작업로 개설 (약 14,000㎡)

- 문화재보호법 제35조(허가사항) : 역사문화환경 보존지역에서 허가없이 토지·임야의 형질을 변경(벌목 및 작업로 개설)
- 매장문화재 보호 및 조사에 관한 법률 제9조(매장문화재 보존조치의 지시) : 매장문화재 보존조치에 대한 지시를 받았음에도 불구하고 별도의 보존 조치(발굴 등) 없이 사업시행
- 위반 경위
 - 2012.02.02. : 사업대상지 지표조사결과 문화재보존대책 통보(문화재청 발굴제도과-1222호)
 - 2014.09.25. : 골프장 인가(대가야 퍼블릭 골프장 조성사업)
 - 2015.09.03. : 벌목 및 작업로 개설로 인한 현장 훼손 확인

※ 2015.09.01. 매장문화재 보존조치 확인 민원전화

- 2015.09.09. : 공사중지 명령(문화새마을체육과-9650호)
- 2015.09.21. : 가야대학교 경위서 제출 요청(문화유산추진단-13호)
- 2015.09.23. : 경위서 접수
- 2015.10.05. : 고발조치(고령군→고령경찰서)
- 2016.02.29. : 검찰 기소 처분
- 2016.06.10. : 법원 선고(개인:징역 8월 집행유예 2년, 법인:벌금 2천만원)

(3) 사업부지내 발굴조사 결과

구분	조사명	면적 (㎡)	소재지 (고령군 지산리)	조사 결과	조사기간
1	시굴조사	7,000	806-1번지 일원	○ 공사 진행되어도 무방함	'16.05.20 ~05.26
2	표본조사	12,000	산116번지 일원	○ 산115, 산118번지 추가 표본조사 (12,350㎡) ○ 정밀발굴조사로 전환 (4,602㎡)	'16.05.16 ~05.19
2-1	추가 표본조사	12,350	산115, 산118번지 일원	○ 공사 진행되어도 무방함	'16.07.04 ~.07.23
2-2	정밀 발굴조사	4,602	산115번지 일원	○ 석실3호분은 현지 보존·활용 ○ 타 유구에서 나온 석재는 사업 부지내 활용 ○ 4호 석곽묘부근, 운동장 연결 구릉부 표본조사(6,580㎡) 실시	'16.07.04 ~09.21
2-3	3차 표본조사	6,580	산116, 산120-4번지 일원	○ 116번지는 공사 진행되어도 무방함 ○ 산120-4번지 정밀발굴조사(1,954㎡) 의뢰	'16.09.19 ~10.08

바. 의결사항

- 조건부가결
 - 성·절토 전후의 3D 모델링 자료 제출받아 전문가 검토 후 처리할 것
 - 발굴조사지역 별도 검토(매장분과)

22. 공주 공산성 내 영은사 화장실 개축

가. 제안사항

충청남도 공주시 소재 사적 제12호 「공주 공산성」 문화재구역 내 영은사 화장실 개축을 위하여 국가지정문화재 현상변경 허가신청한 사항을 부의하오니 심의하여 주시기 바랍니다.

나. 제안사유

- 공주시 공산성 문화재구역 내에 관람객의 쾌적한 관람환경 조성을 위한 화장실을 개축하고자 현상변경 허가를 신청함
- '16.09.07 부결 : 문화재 가치훼손 우려

다. 주요내용

- (1) 신청인 : ○○○
- (2) 대상문화재명 : 공주 공산성(사적 제12호)
 - 소재지 : 충남 공주시 산성동 1번지
- (3) 신청내용<화장실 개축>
 - 위치 : 충남 공주시 산성동 1번지(기존화장실 위치와 동일)(문화재구역)
 - 수량 : 1동
 - 사업내용
 - 협소 및 겨울철 동파 등으로 사용이 중지되고 있는 기존 화장실 1동과 간이화장실 1동 철거 후 신축
 - 건축 구조 및 규모 등

	기존화장실	1차 안	금회 안
건축면적	27.1(20.7m ² + 6.4m ²)	34.80m ²	33.6
높이	4.46m	4.91m	좌동

- 현재의 화장실 위치보다 성벽에서 0.6m 추가 이격되는 위치로 금회 신청

라. 참고사항

(1) 매장문화재 관련전문가 의견('16.08.10/○○대학교 교수 ○○○)

- 해당 지역은 80년대 중반 발굴조사가 진행되어 통일시라시대 사지가 존재하고, 하단에 백제, 상단에 조선시대 성곽 문이 위치한 지역의 지근 거리에 해당함
- 지형상 금령사의 서향사면 말단부에 해당하고, 80년대에 민가가 위치하며 발굴조사범위에서 제외된 지역이기도 함
- 지형조건상 유적의 존재를 부정하기는 어려우나, 현존 편의시설(화장실) 설치과정에 지하 2m 정도 굴착하여 정화조를 설치하였음
- 따라서 해당지역의 개발 전 혹시 존재할 수도 있는 유구의 파악을 위한 조사(표본, 시굴)가 이루어질 필요가 있음

마. 의결사항

- 조건부가결
 - 시굴조사 필요

23. 경주 무열왕릉 내 수목 벌목

가. 제안사항

경상북도 경주시 소재 사적 제20호 「경주 무열왕릉」 문화재구역 내 수목을 벌목하고자 국가지정문화재 현상변경 허가신청한 사항을 부의하오니 심의하여 주시기 바랍니다.

나. 제안사유

- 경주 무열왕릉 문화재구역 내 수목을 벌목하는 사항이 문화재 및 역사문화 환경에 미치는 영향을 심의하고자 함.

다. 주요내용

- (1) 신청인 : ○○○
- (2) 대상문화재명 : 경주 무열왕릉(사적 제20호)
 - 소재지 : 경북 경주시 서악동 842번지 일원
 - 지정일 : 1963. 1. 21
- (3) 신청내용<수목 벌목>
 - 위치 : 경북 경주시 서악동 842번지 일원
(문화재구역-무열왕릉 봉분으로부터 106m 이격)
 - 사업내용
 - 일본목련 6본 벌목(무열왕릉과 고분사이)
 - <수목 재원>

단위 : cm

연번	1	2	3	4	5	6
높이	503	916	940	716	1134	805
흉고직경	19	28	53	34	45	18
수관폭	330	520	880	390	860	400

※ 전기톱으로 벌목, 밑동 2~3cm 남김

(4) 신청인 의견

- 상담민원(상기위치에 일본목련이 있다는 것이 황당하고 잘못 심어졌다고 여김) 처리
- 문화재구역 내 일본잔재를 청산하고 민족정체성을 확립하기 위하여 일본 목련을 제거하고자 함.

라. 의결사항

- 원안가결

24. 아산 이충무공 유허 내 유적정비(허가사항 변경허가)

가. 제안사항

충청남도 아산시 소재 사적 제155호 「아산 이충무공 유허」 내 유적정비를 위하여 국가지정문화재 현상변경 허가사항 변경허가 신청한 사항에 대하여 부의하오니 심의하여 주시기 바랍니다.

나. 제안사유

- 아산 이충무공 유허 내 연못정비 및 임야 산책로를 개설하려는 사항임.
- 2014년 문화재위원회 사적분과 제12차회의('14.11.12.)에서 가결된 사항을 관계전문가 기술지도 자문 사항을 반영하여 변경허가 신청한 사항임.

다. 주요내용

- (1) 신청인 : ○○○
 - (2) 대상문화재명 : 아산 이충무공 유허(사적 제155호)
 - 소재지 : 충남 아산시 염치읍 백암리 99 외
 - (3) 신청내용<유적 정비>
 - 위치 : 충남 아산시 염치읍 백암리 99 외(문화재구역)
 - 사업내용
 - 연못정비 : 조성면적(상지 장방형 1,290㎡, 하지 부정형 2,250㎡), 수목 이식 및 전통수목 식재, 잔디식재, 휴게시설 설치 등
 - 산책로 개설 : 황토경화포장(W=3.5m, L=201m), 수목 이식 및 청단풍 등 전통수종 식재, 잡목제거, 평의자 설치 등
- ※ 기 허가사항{사적분과 제12차회의('14.11.12.)}
- 연못 정비 : 조성면적(상지 부정형 1,370㎡, 하지 부정형 2,400㎡), 수목 식재 및 제거, 잔디식재, 휴게시설 설치 등
 - 산책로 개설 : 황토경화포장(W=3.5m, L=201m), 수목이식, 평의자 설치 등

라. 참고사항

(1) 관계전문가 기술지도 자문의견(1차 '16.9.4., 2차 '16.9.24., 3차 '16.10.3.)

- 자문위원 : ○○○(문화재위원), ○○○(전 문화재위원),
○○○(문화재전문위원), ○○○(문화재전문위원)
- 1차 자문의견
 - 호안석축 뒷채움은 뒷채움쌓기와 진흙다짐으로 한다.
 - 퇴메우기 호안석축 뒤편 흙은 일정두께로 다짐을 하여 기존 대지경사면과 자연스러운 경사를 이루도록 한다.(진흙+마사토)
- 2차 자문의견
 - 하지의 형태는 동남측을 직선, 북서쪽은 자연지형으로 호안을 조성한다.
하지 내 섬은 원형으로 조성한다.
 - 쌓기방법은 바른층+허튼층을 혼용하여 체감을 주어 쌓되 지방석(지대석)은 2/3정도 묻히도록 한다. 호안석축의 기초는 잡석지정으로 한다.
 - 석재는 현장에 반입된 석재(태안석-화강암)를 사용하도록 한다.
- 3차 자문의견
 - 입·출수구 높이차를 둔다.(H:300mm)
 - 상지의 입수구는 물갈음석을 설치하고 출수구는 전면부와 후면부만 설치한다.
출수구 평면은 곳선형으로 하며, 출수구 너비를 줄어들게 하여 유속을 조절하도록 한다. 상지의 출수구 너비는 통수면적을 고려하여 설계한다.
 - 상지의 입출수구 위치를 고려 물순환이 가능토록 설계한다.
 - 지방석(지대석)은 2/3이상 물릴 수 있도록 시공한다.
 - 면석의 크기는 300~400정도의 규모로 사용하도록 한다.
 - 뒷채움석과 면석이 서로 엇물려 마찰력을 극대화 한다.

마. 의결사항

- 원안가결

25. 오산 독산성과 세마대지 주변 단독주택 신축 (허가사항 변경허가)

가. 제안사항

경기도 오산시 소재 사적 제140호 「오산 독산성과 세마대지」 주변 단독주택 신축을 위하여 국가지정문화재 현상변경등 허가사항 변경허가 신청한 사항을 부의하오니 심의하여 주시기 바랍니다.

나. 제안사유

- 오산 독산성과 세마대지 주변에 단독주택을 신축하려는 사항임.
- 문화재위원회 사적분과 소위원회(2016.7.27.)에서 '1동 및 1동과 5동 사이의 진입도로는 제외하고 시굴조사를 선행'하는 조건으로 가결되었던 사항을, 1동 부분의 설계를 변경하여 다시 부의하는 사항임.

다. 주요내용

- (1) 신청인 : ○○○
- (2) 대상문화재명 : 오산 독산성과 세마대지(사적 제140호 / 1964.8.29. 지정)
 - 소재지 : 경기도 오산시 지곶동 162-1번지 외
- (3) 신청내용<단독주택 신축>
 - 위치 : 경기도 오산시 지곶동 328-3번지 외{문화재구역으로부터 270m 이격 /1구역(개별심의)}
 - 건축개요
 - 대지면적 : 1,817㎡
 - 건축면적 / 연면적 : 428.04㎡ / 728.26㎡
 - 층수 / 높이 : 지상 2층 / 7.3m
 - 규모 / 구조 / 지붕 : 6동 / 철근콘크리트구조 / 경사지붕
 - 변경사항 : 1동 진입도로부분을 성토하여 도로를 조성하고, 1동 부지는, 건축부지는 높이고 주변을 낮추어 전면 옹벽 규모를 줄임.

라. 의결사항

○ 조건부가결

- 시굴조사 선행할 것

26. 광주 조선백자 요지 주변 단독주택 증·개축

가. 제안사항

경기도 광주시 소재 사적 제314호 「광주 조선백자 요지」 주변 단독주택을 증·개축하고자 국가지정문화재 현상변경등 허가신청한 사항을 부의하오니 심의하여 주시기 바랍니다.

나. 제안사유

- 광주 조선백자 요지 주변 1층 규모의 주택 및 창고를 철거하고 2층으로 증·개축하고자 하는 사항임.
- 문화재위원회 사적분과 소위원회('16.9.28)에서 부결되었던 사항을 높이를 조정하여 재신청한 사항임.

다. 주요내용

- (1) 신청인 : ○○○
- (2) 대상문화재명 : 광주 조선백자 요지(사적 제314호 / 1985.11.7. 지정)
 - 소재지 : 경기도 광주시 퇴촌면 관음리 176-2 외
- (3) 신청내용<단독주택 증·개축>
 - 위치 : 경기도 광주시 퇴촌면 관음리 198-33{문화재구역으로부터 36m 이격 /1구역(개별심의)}
 - 건축개요

구분	기존	1차 신청	금회 신청	비고
대지면적	805.00㎡	805.00㎡	805.00㎡	조성면적 670㎡ (건축부지 595㎡, 도로부지 75㎡)
건축면적	109.32㎡	206.60㎡	206.60㎡	-
연면적	109.32㎡	272.04㎡	272.04㎡	-
층수	지상 1층	지상 2층	지상 2층	-
높이	4.20m	9.00m	8.5m	0.5m 감소
지붕	경사지붕	평지붕	평지붕	-

라. 의결사항

○ 부결

- 증축 높이 과다(8m 이내로 할 것)

27. 삼척 두타산 이승휴 유적 내외 등산로 조성

가. 제안사항

강원도 삼척시 소재 사적 제421호 「삼척 두타산 이승휴 유적」 내외에 등산로 조성을 위하여 국가지정문화재 현상변경등 허가신청한 사항을 부의 하오니 심의하여 주시기 바랍니다.

나. 제안사유

- 강원도 삼척시 소재 사적 제421호 삼척 두타산 이승휴 유적 주변에 등산로(치유숲길) 조성을 위한 사업을 하고자 현상변경허가 신청한 사항임

다. 주요내용

- (1) 신청인 : ○○○
- (2) 대상문화재명 : 삼척 두타산 이승휴 유적(사적 제421호 / 2000.09.16.)
 - 소재지 : 강원도 삼척시 미로면 동안로 816(내미로리)
- (3) 신청내용<등산로(치유숲길) 조성>
 - 위치 : 강원도 삼척시 미로면 내미로리 산311번지 외(문화재구역 내외)
 - 사업내용
 - 등산로(명상로) 개설 : 610m(폭 1.2m)
 - 등산로(명상로) 잡관목 제거 : 610m×2m, 1,220m²
 - 방향표지판 2개소 : 120cm*1300cm
 - 등 의자(벤치) 3개소 : 1800cm*650cm
- (4) 신청인 의견
 - 문화유적 홍보 및 관광객 치유숲길 조성

라. 의결사항

- 원안가결

28. 김포 장릉 주변 건축행위 등 허용기준 조정

가. 제안사항

경기도 김포시 소재 사적 제202호 「김포 장릉」 주변 건축행위 등 허용기준 조정(안)에 대해 부의하오니 심의하여 주시기 바랍니다.

나. 제안사유

- 경기도 김포 장릉 주변 건축행위 등 허용기준을 검토기준에 따라 재조정하려는 사항임.

다. 주요내용

(1) 신청인 : ○○○

(2) 대상문화재명 : 김포 장릉(사적 제202호)

- 소재지 : 경기도 김포시 장릉로 79

(3) 신청내용<김포 장릉 주변 건축행위 등 허용기준 재조정>

- 관계기관 및 주민의견 청취 결과

- 인천광역시

- 역사문화환경보존지역 중 인천 지역은 검단신도시 개발 계획 구역으로 4구역으로 조정 요청

- 범례의 4구역 “김포시 도시계획 조례 등”을 “해당 토지의 관할 도시계획 조례 등”으로 변경 요청

- 주민의견

- 역사문화환경 보존지역의 지정 해제, 해당토지 매입, 건축 가능지구로 지정

○ 현상변경허용기준

현행(2010.7.9 고시)			재조정안				
구분	현상변경허용기준		비고	구분	현상변경허용기준		비고
	평지붕	경사지붕(10:3 이상)			평지붕	경사지붕(10:3 이상)	
1구역	○ 개별심의			1구역	○ 개별심의		
2구역	○ 건축물 최고 높이 8m 이하	○ 건축물 최고높이 12m 이하		2구역	○ 건축물 최고 높이 8m 이하	○ 건축물 최고높이 12m 이하	
3구역	○ 건축물 최고 높이 14m 이하	○ 건축물 최고높이 18m 이하		3구역	○ 건축물 최고 높이 14m 이하	○ 건축물 최고높이 18m 이하	
4구역	○ 김포시 도시계획조례 등 관련 법률에 따라 처리			4구역	○ 시·도 및 시·군·구 도시계획 조례 등 관련 법률에 따라 처리		
공통 사항	○ 기존 시설물 범위 내 개·재축은 허용 ○ 건축물 최고높이는 옥탑, 계단탑, 승강기탑, 망루, 장식탑 등 기타 이와 유사한 것을 포함한 높이로 한다.			공통 사항	○ 기존 건축물은 기존 범위 내에서 개·재축을 허용함. ○ 건축물 최고높이는 옥탑, 계단탑, 승강기탑, 망루, 장식탑 등 기타 이와 유사한 것을 포함함. ○ 위험물 저장 및 처리시설, 분노 및 쓰레기 처리시설, 동물 및 식물 관련시설(축사, 도축장, 도계장)등 이와 유사한 시설은 개별심의 함. ○ 높이 3m 이상의 절·성토를 수반하거나, 높이 3m 이상의 법면, 석축, 옹벽이 발생하는 경우는 개별 심의 함.(지하층의 절토는 제외, 지반선의 높이산정 기준은 건축법에 따름) ○ 건축물 최고높이 32m 이상 건축물은 개별 심의함. ○ 도로, 교량 등 이와 유사한 시설물의 신설 및 확장은 개별심의 함. ○ 허용기준의 고시 이후, 역사문화환경 보존지역 내 도시계획 변경 시 문화재청장과 사전 협의함.		

○ 허용기준 도면

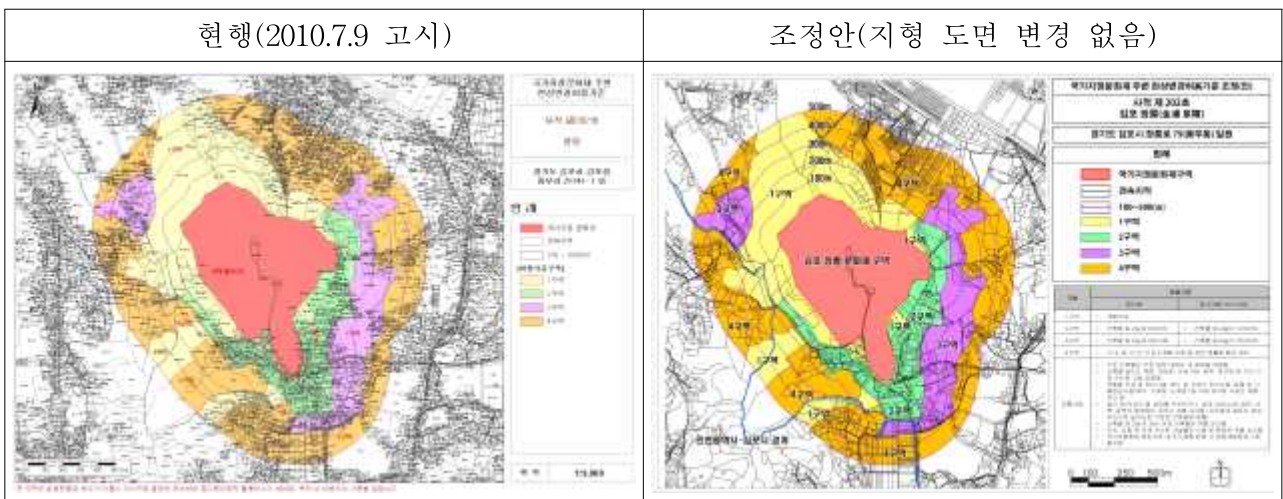

※ 김포시에서 제출안

■ 현상변경 허용기준 지자체(안)

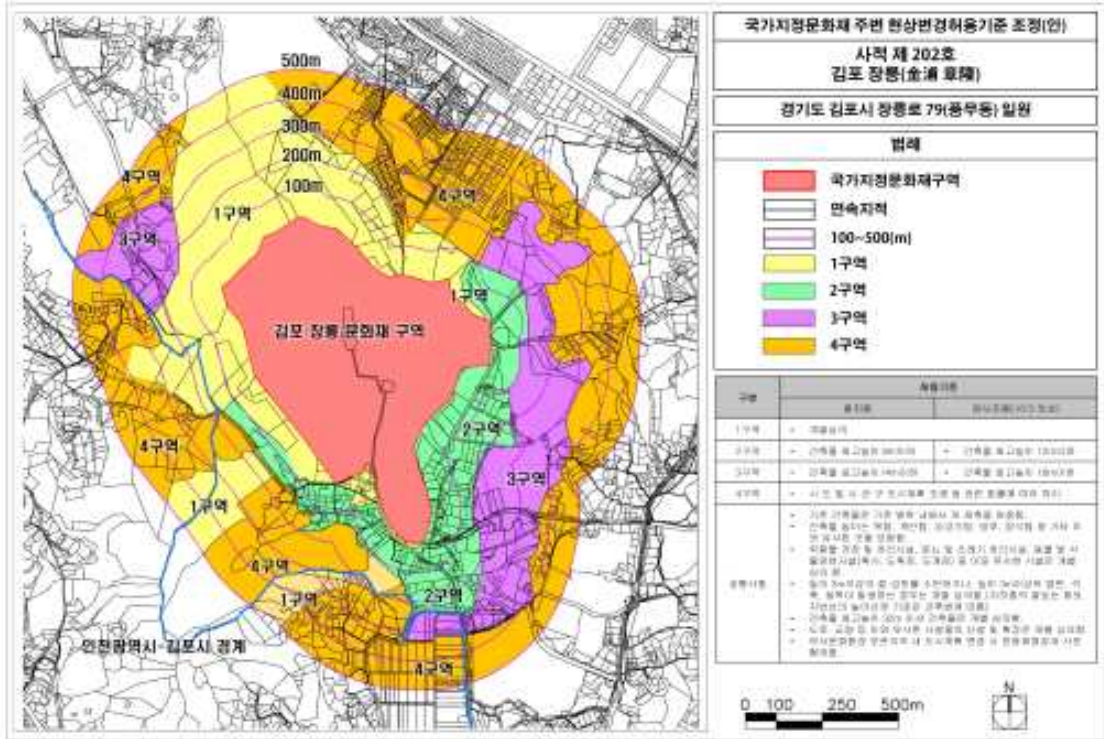

라. 참고사항

(1) 현지조사의견('16.08.22/문화재위원 ○○○, 전문위원 ○○○)

- 본 건은 김포 장릉의 현상변경 허용기준을 5대 경관 지표(장소성·일체성·조망성·마루선·왜소화)에 따라 합리적으로 조정하고자 하는 사항으로 능의 경관지표는 장소성·일체성·조망성·마루선의 검토가 필요함.
- 김포 장릉은 북측으로 주거단지와 생활시설이 위치하며, 남서측은 농경지, 묘지, 공장이 위치하고, 동쪽은 주거단지 및 공장이 위치한다.
- 도시계획은 김포 장릉을 중심으로 주변 임야는 보존녹지지역, 동측 코너는 준공업지역, 사방으로 군데군데 주거지역이 산포하고 있음
- 따라서, 김포 장릉의 경관지표와 도시계획 등을 종합하여 볼 때, 장소성·일체성·조망성·마루선의 차원에서 사신사의 형태가 유지되고 있는 기존 개별심의구역은 그대로 유지하되 내침릉에 해당하는 동남측의 돌출부는 지정에 의해 보존관리 할 필요가 있음.
- 그리고 북서측의 3구역으로 설정되어 있는 곳은 김포 장릉의 주산 및 사신사 백호의 후면부 지역으로 능선 및 지형으로 시야가 차폐되는 지역이나 허용기준을 4구역으로 완화시 4구역인 도시계획 조례에 의하면 건축물 높이에 대한 규제가 없는 상황임

- 따라서, 이지역의 지형특성을 분석한 결과 60m 이상의 건축물이 들어설 경우 김포 장릉 문화재 구역 내에서 건축물이 조망 될 것으로 판단됨으로 기존의 허용기준을 유지하는 것이 타당할 것으로 판단됨.

마. 의결사항

- 보류
 - 현지조사 후 재검토

29. 여주 파사성 주변 건축행위 등 허용기준 조정

가. 제안사항

경기도 여주시 소재 사적 제251호 「여주 파사성」 주변 건축행위 등 허용기준 조정 안을 부의하오니 심의하여 주시기 바랍니다.

나. 제안사유

- 여주 파사성 주변 건축행위 등 허용기준을 검토기준에 따라 재조정하려는 사항임.
- 문화재위원회 사적분과 9차회의('16.9.7.)에서 ‘현지조사 후 재검토’로 보류되어 현지조사 후에 다시 부의하는 사항임.

다. 주요내용

- (1) 신청인 : ○ ○ ○
- (2) 대상문화재명 : 여주 파사성(사적 제251호 / 1977.7.21. 지정)
 - 소재지 : 경기도 여주시 대신면 천서리 산8-10 일원
- (3) 신청내용<여주 파사성 주변 건축행위 등 허용기준 재조정안>
 - 현행

구 분	현상변경허용기준		비 고
	평지붕	경사지붕(10:3 이상)	
1구역	○ 보존구역		
2구역	○ 건축물 최고높이 8m 이하	○ 건축물 최고높이 12m 이하	
3구역	○ 여주군 도시계획조례 등 관련 법률에 따라 처리		
공통사항	○ 기존 시설물 범위 내 개·재축은 허용 ○ 건축물 최고높이는 옥탑, 계단탑, 승강기탑, 망루, 장식탑 등 기타 이와 유사한 것을 포함한 높이로 한다.		

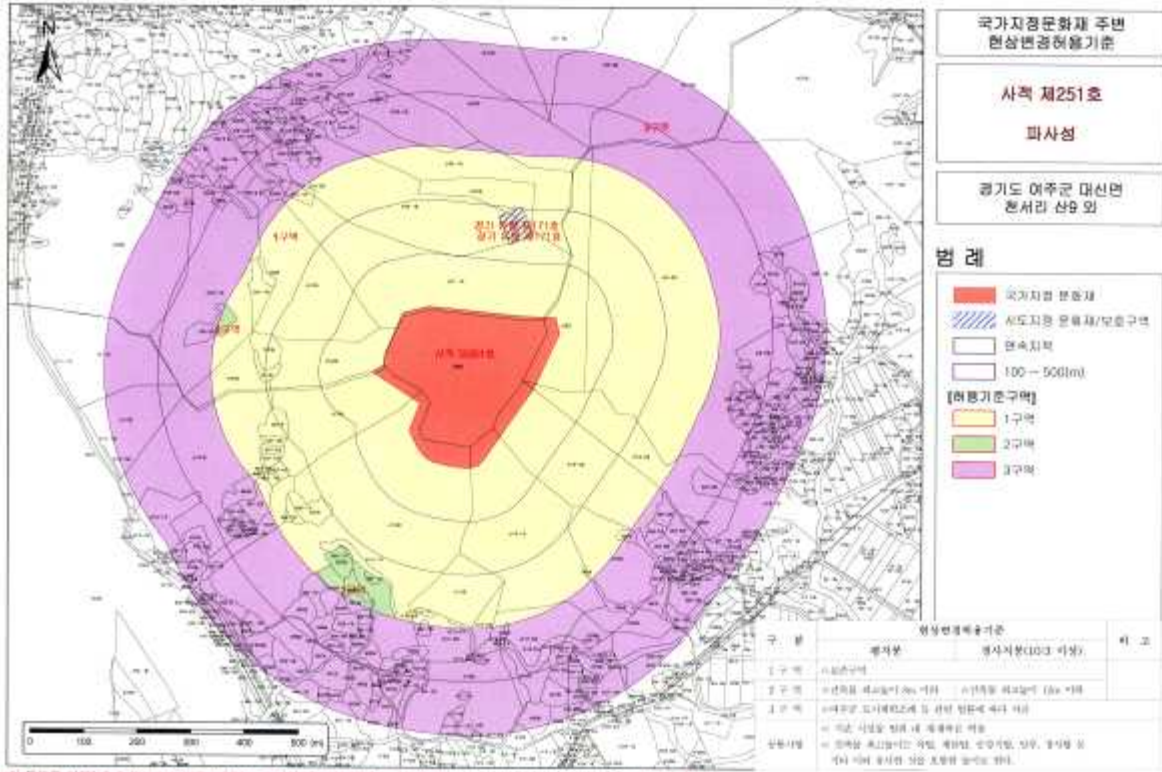

○ 신청안

구 분	현상변경 허용기준	
	평지부	경사지부(경사 10:3 이상)
1구역	○ 개별심의 구역	
2구역	○ 건축물 최고높이 8m 이하	○ 건축물 최고높이 12m 이하
3구역	○ 여주시 도시계획조례 등 관련 법령에 따라 처리	
공통사항	<ul style="list-style-type: none"> ○ 기존 건축물은 기존 범위 내에서 개축, 재축을 허용함. ○ 건축물 최고높이는 옥탑, 계단탑, 승강기탑, 망루, 장식탑 등 기타 이와 유사한 것을 포함함. ○ 위험물 저장 및 처리시설, 분뇨 및 쓰레기 처리시설, 도축장, 고물상, 폐기물 처리시설 등 이와 유사한 시설은 개별심의 ○ 건축물 최고높이 32m 이상의 건축물은 개별 심의 ○ 도로, 교량 등 이와 유사한 시설물의 신설 및 확장은 개별 심의함. 	

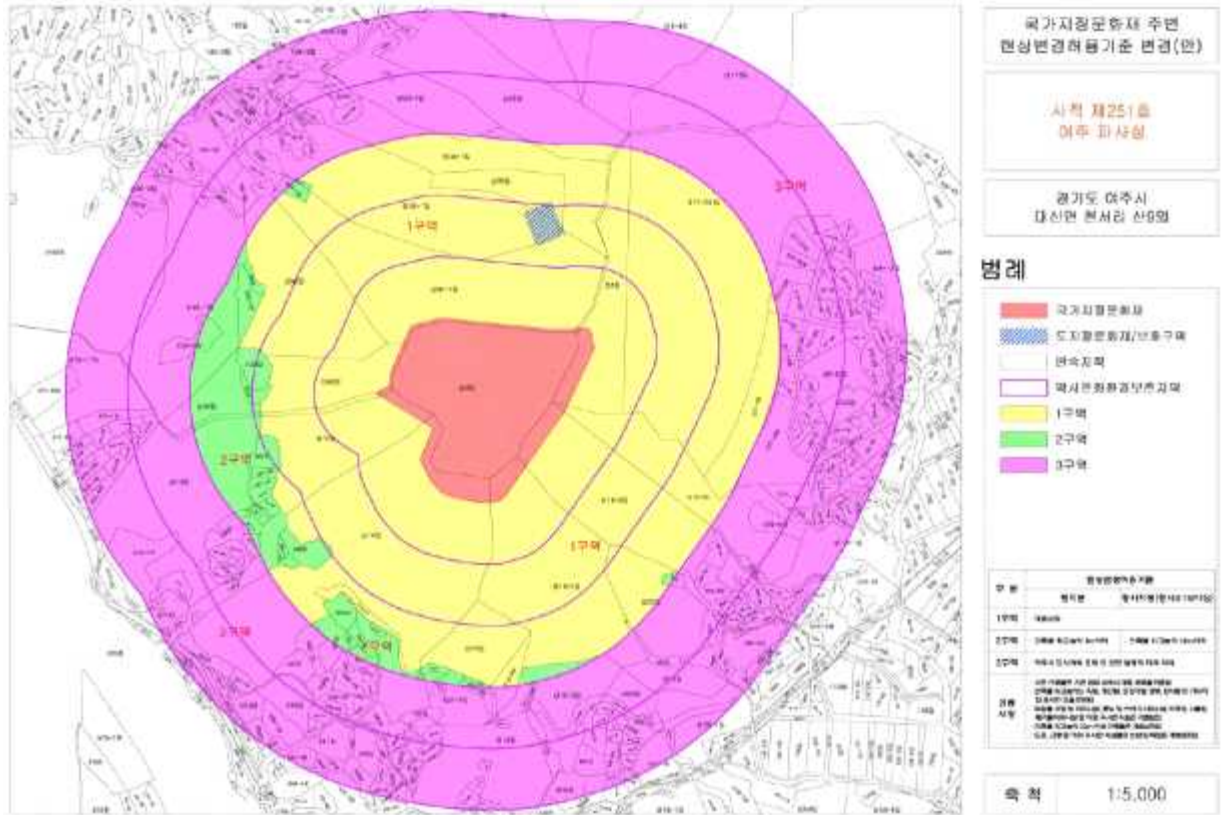

라. 참고사항

(1) 1차 현지조사의견('16.09.02/문화재전문위원 ○○○)

- 기존에 허가된 사항을 반영하여 조정안을 마련한 사항으로, 일부는 지적선을 따라 구역을 나누는 것이 필요하고, 허용기준 높이와 공통사항은 타 허용기준과 동일한 형식과 기준으로 조정하는 것이 좋을 것으로 판단됨.

(2) 2차 현지조사의견('16.10.04/문화재위원 ○○○, 전문위원 ○○○)

- 재조정안은 기존 허가사항을 토대로 허가지역 인근을 2구역(평지붕 8m, 경사지붕 11m)으로 변경하려는 것이나, 허가사항이 1층 규모이므로, 재조정안도 새로운 범례를 만들어 이와 비슷한 기준으로 설정하여, 과사성 정상부분에서의 한강쪽 조망성을 보호하였으면 함.

마. 의결사항

- 조건부가결
 - 2차 현지조사의견대로 함

30. 여주 고달사지 주변 건축행위 등 허용기준 조정

가. 제안사항

경기도 여주시 소재 사적 제382호 「여주 고달사지」 주변 건축행위 등 허용기준 조정 안을 부의하오니 심의하여 주시기 바랍니다.

나. 제안사유

- 여주 고달사지 주변 건축행위 등 허용기준을 검토기준에 따라 재조정하려는 사항임.
- 문화재위원회 사적분과 9차회의('16.9.7.)에서 ‘현지조사 후 재검토’로 보류되어 현지조사 후에 다시 부의하는 사항임.

다. 주요내용

- (1) 신청인 : ○○○
- (2) 대상문화재명 : 여주 고달사지(사적 제382호 / 1993.7.23. 지정)
 - 소재지 : 경기도 여주시 북내면 상교리 411-1 일원
- (3) 신청내용<여주 고달사지 주변 건축행위 등 허용기준 재조정안>
 - 현행

구 분	현상변경허용기준		비 고
	평지붕	경사지붕(10:3 이상)	
1구역	○ 보존구역		
2구역	○ 건축물 최고높이 8m 이하	○ 건축물 최고높이 12m 이하	
공통사항	○ 기존 시설물 범위 내 개·재축은 허용 ○ 건축물 최고높이는 옥탑, 계단탑, 승강기탑, 망루, 장식탑 등 기타 이와 유사한 것을 포함한 높이로 한다.		

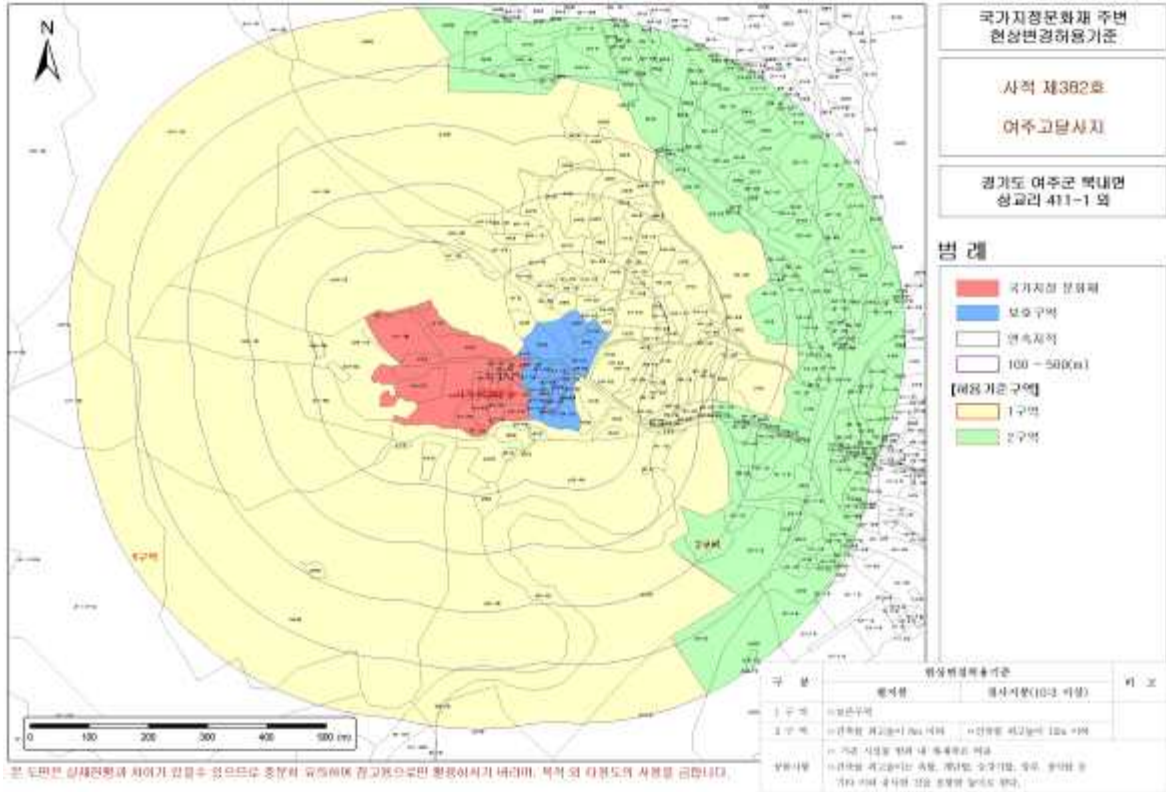

○ 신청안

구 분	현상변경 허용기준	
	평지분	경사지분(경사 10:3 이상)
1구역	○ 개별심의 구역	
2구역	○ 건축물 최고높이 5m 이하	○ 건축물 최고높이 7.5m 이하
3구역	○ 여주시 도시계획조례 등 관련 법령에 따라 처리	
공통사항	<ul style="list-style-type: none"> 기존 건축물은 기존 범위 내에서 개축, 재축을 허용함. 건축물 최고높이는 옥탑, 계단탑, 승강기탑, 망루, 장식탑 등 기타 이와 유사한 것을 포함함. 위험물 저장 및 처리시설, 분뇨 및 쓰레기 처리시설, 도축장, 고물상, 폐기물 처리시설 등 이와 유사한 시설은 개별심의 건축물 최고높이 32m 이상의 건축물은 개별 심의 도로, 교량 등 이와 유사한 시설물의 신설 및 확장은 개별 심의함. 	

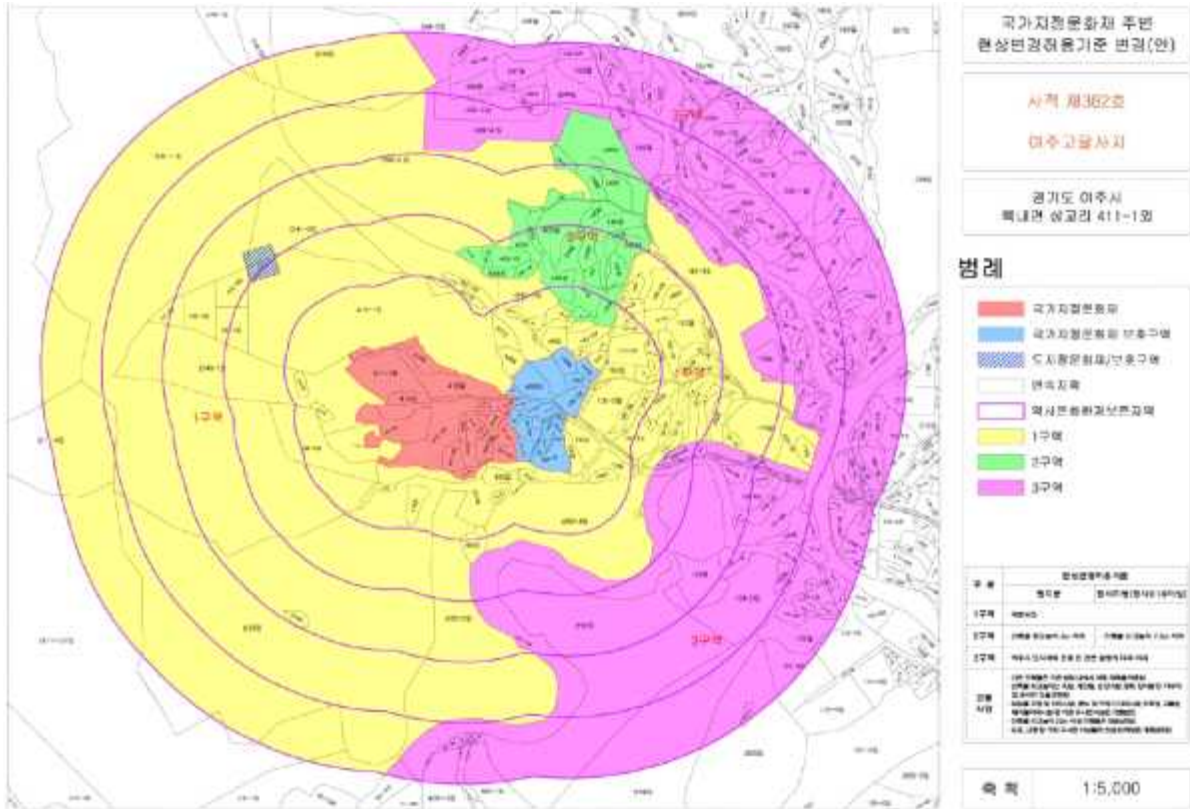

라. 참고사항

(1) 1차 현지조사의견('16.09.02/문화재전문위원 ○○○)

- 기존에 허가된 사항을 반영하여 조정안을 마련한 사항이나, 고달사지 측면 능선으로 후사면이 보이지 않는 부분에 대하여 주변 허용기준과 동일하게 조정하는 것이 좋을 것 같으며, 허용기준 높기와 공통사항은 타 허용기준과 동일한 형식과 기준으로 조정하는 것이 좋을 것으로 판단됨.

(2) 2차 현지조사의견('16.10.04/문화재위원 ○○○, 전문위원 ○○○)

- 재조정안은 천변의 기존 2구역(평지붕 8m, 경사지붕 11m)을 3구역(도시계획 조례에 따름)으로, 사지의 좌청룡 능선 너머 평지를 2구역으로, 남쪽에서 산을 넘어 오는 도로 바깥을 3구역으로 조정하려는 것이나, 고달사지 주변은 전통적 풍수가 잘 살아있는 지형으로, 사지의 외 좌청룡 능선과 남쪽 도로 바깥의 외 우백호 능선을 1구역으로 설정하여 보호하였으면 함.

마. 의결사항

○ 조건부가결

- 2차 현지조사의견대로 하되 외 우백호 지역은 1구역으로 함

31. 제주 향파두리 향몽 유적 주변 건축행위 등 허용기준 조정

가. 제안사항

제주특별자치도 제주시 소재 사적 제396호 「제주 향파두리 향몽 유적」의 문화재 주변 현상변경허용기준 조정을 부의하오니 심의하여 주시기 바랍니다.

나. 제안사유

- 「국가지정문화재 현상변경 허용기준 조정 계획」에 따라 합리적으로 조정하고자 신청한 사항임

다. 주요내용

- (1) 신청인 : ○○○
- (2) 대상문화재명 : 제주 향파두리 향몽 유적(사적 제396호)
 - 소재지 : 제주도 제주시 애월읍 고성리 1115-1 외
- (3) 신청내용
 - 당초

구 분	현상변경 허용기준	
	평지붕	경사지붕(10:3 이상)
제1구역	○ 최고높이 5m(1층) 이하 - 농가주택, 농가창고에 한함.	○ 최고높이 7.5m(1층) 이하 - 농가주택, 농가창고에 한함.
제2구역	○ 최고높이 8m(2층) 이하 - 농가주택, 농가창고에 한함.	○ 최고높이 11m(2층) 이하 - 농가주택, 농가창고에 한함.
제3구역	○ 제주특별자치도 도시계획 조례 등 관련 법률에 따라 처리	
공통사항	○ 기존시설물 범위 내 개·재축은 허용함. ○ 건축물 최고높이는 옥탑, 계단탑, 승강기탑, 망루, 기타 이와 유사한 것을 포함한 높이로 함. ○ 도시계획조례 변경시 문화재위원회의 심의를 거치도록 함.	

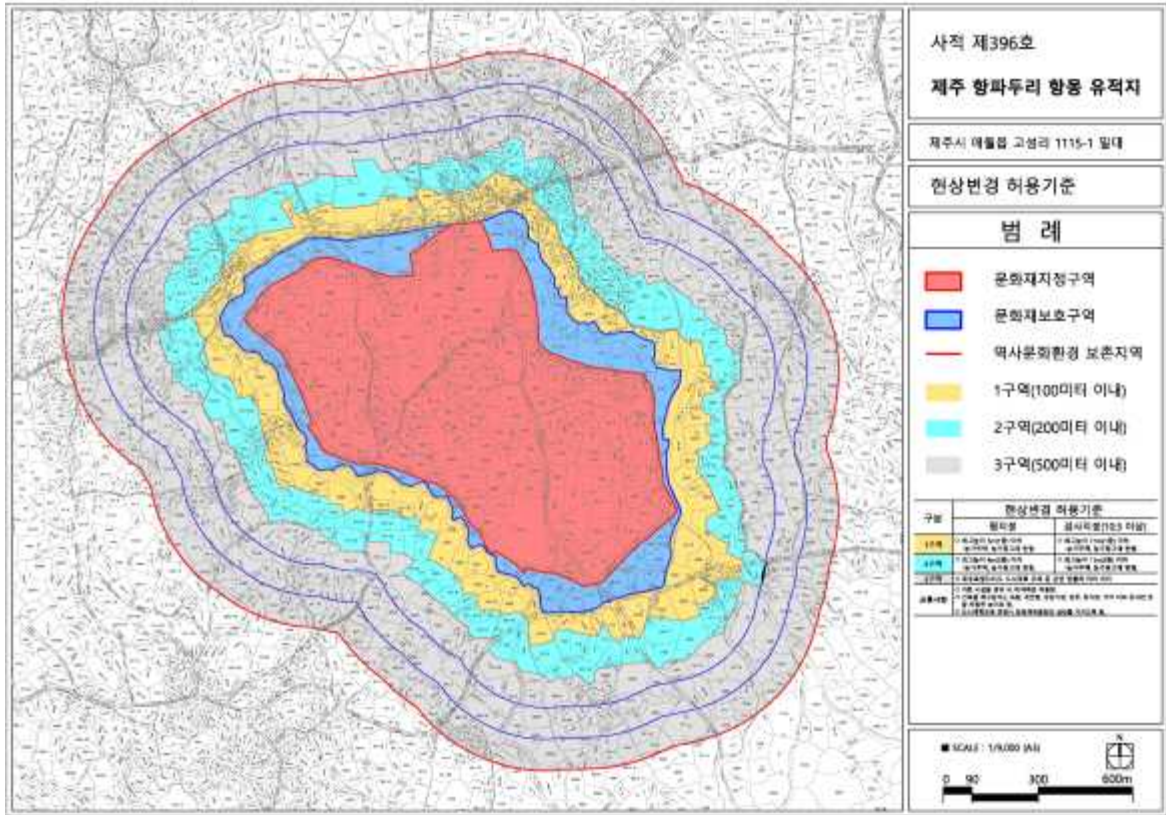

○ 제주시 변경(안)

구 분	현상변경 허용기준	
	평지붕	경사지붕(10:3 이상)
제1구역	최고높이 5m(1층) 이하	최고높이 7.5m(1층) 이하
제2구역	최고높이 8m(2층) 이하	최고높이 11m(2층) 이하
제3구역	최고높이 11m(3층) 이하	최고높이 14m(3층) 이하
제4구역	제주특별자치도 도시계획 조례 등 관련 법률에 따라 처리	
공통사항	<ul style="list-style-type: none"> - 기존시설물 범위 내 개·재축은 허용함. - 건축물 최고높이는 옥탑, 계단탑, 승강기탑, 망루, 기타 이와 유사한 것을 포함한 높이로 함. - 도시계획조례 변경시 문화재위원회의 심의를 거치도록 함. - 위험물 저장 및 처리시설, 분뇨 및 쓰레기 처리시설, 도축장, 고물상, 폐기물 처리시설 등 이와 유사한 시설은 개별심의. 	

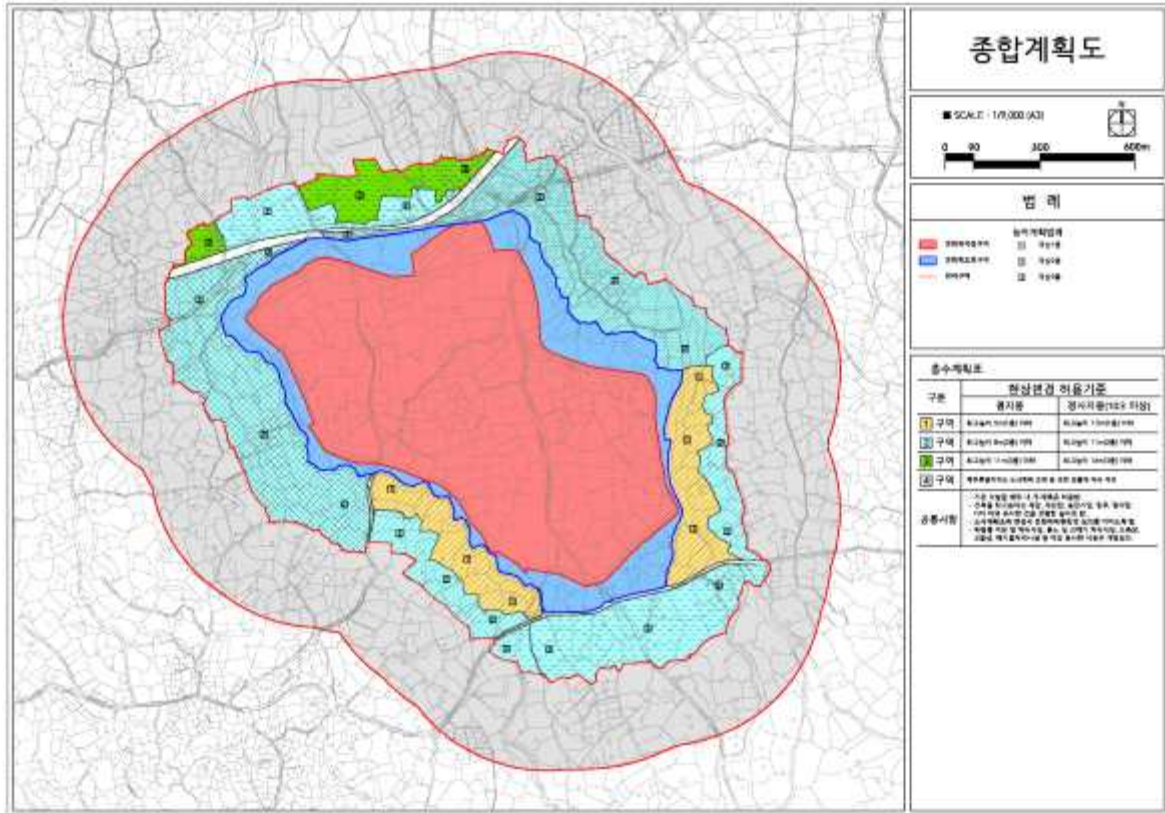

○ 변경(현지조사 자문의견 반영안)

구 분	현상변경 허용기준	
	평지붕	경사지붕(10:3 이상)
제1구역	최고높이 5m(1층) 이하	최고높이 7.5m(1층) 이하
제2구역	최고높이 8m(2층) 이하	최고높이 11m(2층) 이하
제3구역	제주특별자치도 도시계획 조례 등 관련 법률에 따라 처리	
공통사항	<ul style="list-style-type: none"> - 기존시설물 범위 내 개·재축은 허용함. - 건축물 최고높이는 옥탑, 계단탑, 승강기탑, 망루, 기타 이와 유사한 것을 포함한 높이로 함 - 도시계획조례 변경시 문화재위원회의 심의를 거치도록 함. - 위험물 저장 및 처리시설, 분뇨 및 쓰레기 처리시설, 도축장, 고물상, 폐기물 처리시설 등 이와 유사한 시설은 개별심의. 	

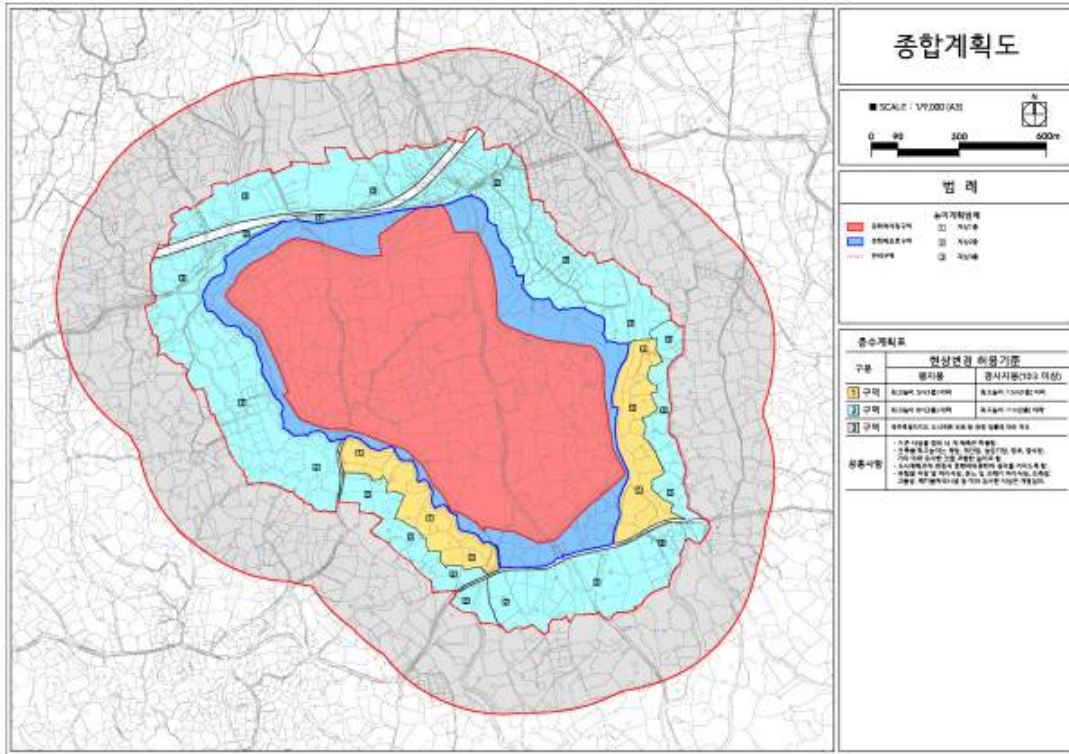

○ 변경 사유

- 기존 현상변경 허용기준은 2012년부터 적용 후 지역주민들로부터 지형의 높낮이 현황을 반영하지 않은 기준이라는 민원이 지속적으로 발생함
- 1구역에서 2구역으로 완화된 부분은 해발고도가 176.3m 수준으로 토성고도(190m) 수준에서 지형이 낮은 구간으로 경관에 미치는 영향이 적으며, (1/1000수준 용역 정밀분석결과) 1구역에서 2구역으로 완화된 부분은 이미 옛날부터 마을 취락이 형성되어 있음

라. 참고자료

(1) 현지조사의견('16.10.07/문화재위원 ○○○, ○○○, ○○○, 전문위원 ○○○)

- 본 건은 제주 향파두리 향몽유적의 현상변경 허용기준을 경관 5대 지표에 따라 합리적으로 조정하고자 하는 것으로서, 향파두리 토성은 바다를 향한 북측의 지형이 주변과 10~30m의 높이 차이를 보이고, 남측은 주변과 비슷한 지형을 이루고 있음
- 따라서, 이러한 향파두리 토성의 경관과 도시계획, 기 허가된 사항들을 종합적으로 고려하면 농가주택·농가창고는 현실적으로 불필요하며, 북측과 동북, 서북 측은 지형이 높고 보호구역이 충분히 이격되어 있으므로 연결하여 2층 규모(평지붕 8m/경사지붕 11m)로 조정한다면 제주 향파두리 향몽 유적의 합리적인 조정안이 될 것이라 판단됨

마. 의결사항

○ 보류

- 남문지 좌·우측면 1구역으로 조정 후 재검토

구분	현상변경 허용기준
1구역	○ 원지형 보전 ○ 마니산 등산 편의시설 허용

○ 신청안

구분	현상변경 허용기준	
	평지붕	경사지붕(10:3 이상)
1구역	○ 개별 심의 구역	
2구역	○ 인천시 도시계획조례 등 관련 법률에 따라 처리	
공통사항	○ 기존 건축물 및 시설물은 기존 범위 내에서 재·개축을 허용함 ○ 위험물 저장 및 처리시설, 분뇨 및 쓰레기 처리시설, 동물 관련(축사, 도축장, 도계장) 시설은 개별 심의함 ○ 지반선에서 3m 이상 절·성토를 수반할 경우에는 개별 심의함 ○ 고시일 기준으로 역사문화환경 보존지역 내의 도시계획 또는지방자치단체 조례 등 관계법령 변경 시 문화재청 협의(문화재위원회의 심의)를 거처도록 함	

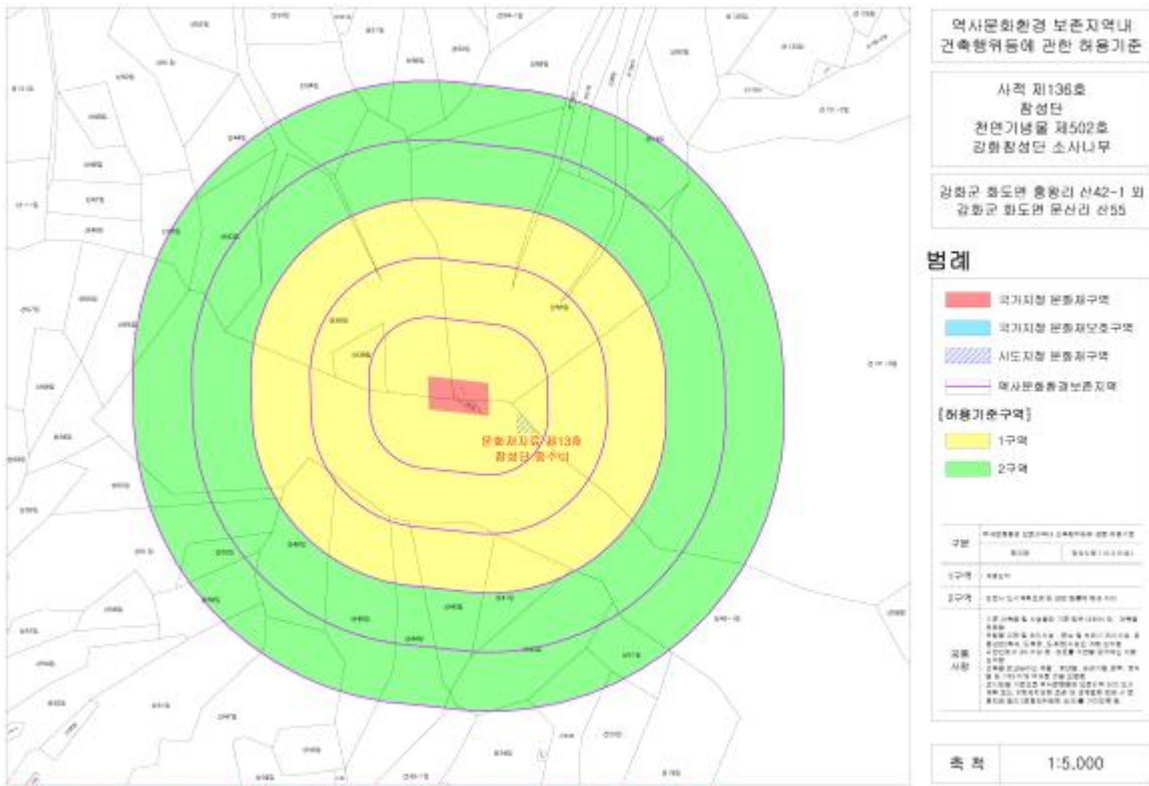

라. 참고사항

(1) 현지조사의견('16.08.26/문화재전문위원 ○○○)

- 본건은 강화 참성단의 현상변경 허용기준을 5대 경관 지표(장소성, 조망성, 일체성, 왜소화, 마루선)에 따라 합리적으로 조정하고자 하는 것으로서, 참성단의 경관 지표는 장소성과 일체성, 조망성의 검토가 필요함
- 참성단은 산 정상부에 조성된 단으로서 주변은 임야로 둘러싸여 있음
- 문화재 주변의 500m 범위 내의 도시계획은 농림지역이며 경사가 급한 지역으로 개발에 따른 경관 훼손은 억제되어 있는 상황임. 따라서 현 참성단 주변 300m까지 장소성·일체성·조망성의 차원에서 개별심의 구역으로 하고 300~500m 사이는 도시계획에 따르는 구역으로 하여도 참성단의 장소성·일체성·조망성이 가지는 역사문화환경의 가치를 지키면서도 주변의 현황과 조화를 이루는 합리적인 조정안이 될 것이라 판단됨.

마. 의결사항

- 보류
 - 심층논의 후 재검토

33. 강화 부근리 지식묘 주변 건축행위 등 허용기준 조정

가. 제안사항

인천광역시 강화군 소재 사적 제137호 「강화 부근리 지식묘」 주변 건축 행위 등 허용기준 조정 안을 부의하오니 심의하여 주시기 바랍니다.

나. 제안사유

- 강화 부근리 지식묘 주변 건축행위 등 허용기준을 검토기준에 따라 재조정 하려는 사항임
- '16.09.28(8차 소위) 보류 : 본 위원회에서 재검토

다. 주요내용

- (1) 신청인 : ○○○
- (2) 대상문화재명 : 강화 부근리 지식묘(사적 제259호 / 1964.07.11 지정)
 - 소재지 : 인천시 강화군 하점면 부근리 317 일원
- (3) 신청내용<강화 부근리 지식묘 주변 건축행위 등 허용기준 재조정안>
 - 현행

구분	현상변경 허용기준	
	평지붕	경사지붕(10:3 이상)
1구역	○ 개별 심의 구역	
2구역	○ 건축물최고높이 5m 이하	○ 건축물최고높이 7.5m 이하
3구역	○ 건축물최고높이 8m 이하	○ 건축물최고높이 12m 이하
4구역	○ 도시계획 조례 등 관련 법률에 따를 것	

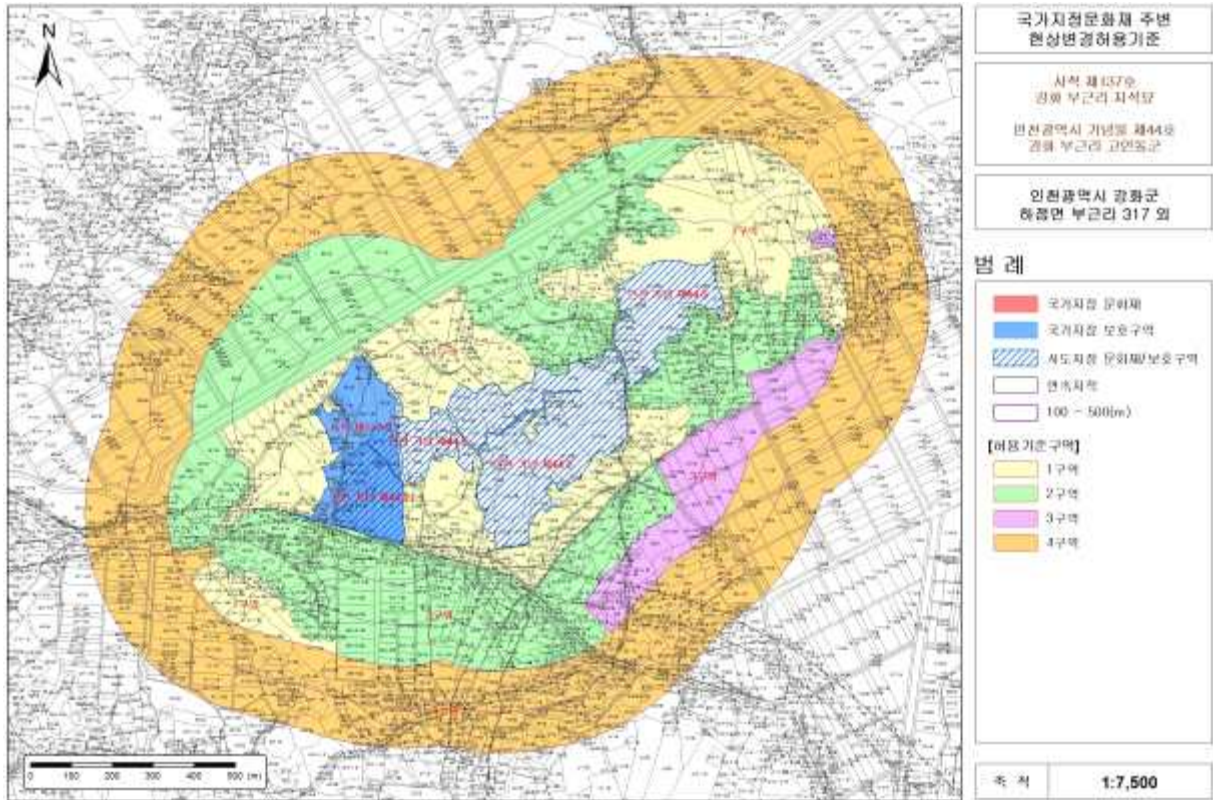

본 도면은 실제현황과 차이가 있을수 있으므로 충분히 검토하여 접근요로만 활용하시게 대처해, 목적 및 타용도의 적용을 금합니다.

○ 신청안

구분	현상변경 허용기준	
	평지붕	경사지붕(10:3 이상)
1구역	○ 개별 심의 구역	
2구역	○ 건축물최고높이 5m 이하	○ 건축물최고높이 7.5m 이하
3구역	○ 인천광역시 도시계획조례 등 관련 법률에 따라 처리	
공통사항	<ul style="list-style-type: none"> ○ 기존 건축물 및 시설물은 기존 범위 내에서 재·개축을 허용함 ○ 위험물 저장 및 처리시설, 분뇨 및 쓰레기 처리시설, 동물 관련(축사, 도축장, 도계장) 시설은 개별 심의함 ○ 지반선에서 3m 이상 절·성토를 수반할 경우에는 개별 심의함 ○ 건축물 최고높이는 옥탑, 계단탑, 승강기탑, 망루, 장식탑 등 기타 이와 유사한 것을 포함함 ○ 고시일 기준으로 역사문화환경 보존지역 내의 도시계획 또는 지방자치단체 조례 등 관계법령 변경 시 문화재청 협의(문화재위원회의 심의)를 거치도록 함 	

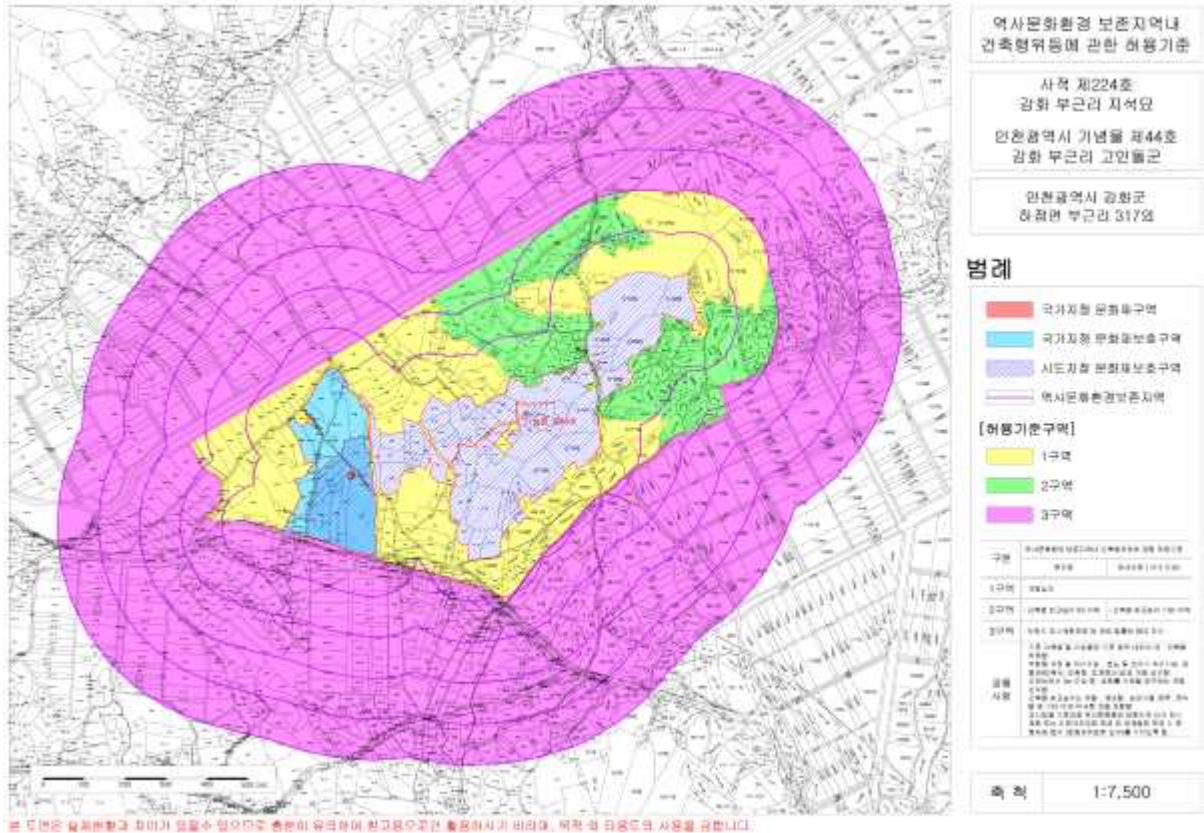

라. 참고사항

(1) 현지조사의견('16.08.26/문화재전문위원 ○○○)

- 본건은 강화 부근리 지석묘의 현상변경 허용기준을 5대 경관 지표(장소성, 조망성, 일체성, 왜소화, 마루선)에 따라 합리적으로 조정하고자 하는 것으로서, 지석묘의 경관 지표는 장소성과 일체성의 검토가 필요함
- 강화 부근리 지석묘는 평탄한 들에 조성되어 있으며, 주변은 농경지와 주거지로 형성되어 있으며, 지석묘 연접구역 주변으로는 도로로 구획되어 있음
- 문화재 주변의 연접한 곳은 농림지역 먼 곳은 관리지역으로 구성되어 있음. 따라서, 강화 부근리 지석묘의 지표와 도시계획 등을 종합하여 볼 때, 강화 부근리 지석묘의 연접구역은 장소성·일체성의 차원에서 개별심의 구역으로 하고, 도로를 구획으로 그 밖은 조망성이 없으므로 도시계획 등 관련 법률에 따르는 구역으로 하여도 강화 부근리 지석묘의 장소성과 일체성이 가지는 역사문화환경의 가치를 지키면서도 주변의 현황과 조화를 이루는 합리적인 조정안이 될 것이라 판단됨

마. 의결사항

○ 보류

- 심층논의 후 재검토

34. 강화 홍릉 주변 건축행위 등 허용기준 조정

가. 제안사항

인천광역시 강화군 소재 사적 제224호 「강화 홍릉」 주변 건축행위 등 허용기준 조정 안을 부의하오니 심의하여 주시기 바랍니다.

나. 제안사유

- 강화 홍릉 주변 건축행위 등 허용기준을 검토기준에 따라 재조정하려는 사항임
- '16.09.28(8차 소위) 보류 : 본 위원회에서 재검토

다. 주요내용

- (1) 신청인 : ○○○
- (2) 대상문화재명 : 강화 홍릉(사적 제224호 / 1971.12.28 지정)
 - 소재지 : 인천시 강화군 강화읍 국화리 산180 일원
- (3) 신청내용<강화 가릉 주변 건축행위 등 허용기준 재조정안>
 - 현행

구분	현상변경허용기준		비고
	평지붕	경사지붕(10:3 이상)	
1구역	○ 보존지역		
2구역	○ 건축물 최고높이 5m 이하 (1층 이하)	○ 건축물 최고높이 7.5m 이하 (1층 이하)	
공통사항	○ 기존 시설물 범위내에서 재·개축 허용 ○ 절토 및 성토는 2m 이하로 함 ○ 위험물 저장 및 처리시설·환경오염시설(축사 등)은 별도 심의 ○ 건축물 최고높이는 옥탑, 계단탑, 승강기탑, 방루, 장식탑 및 이와 유사한 것을 포함		

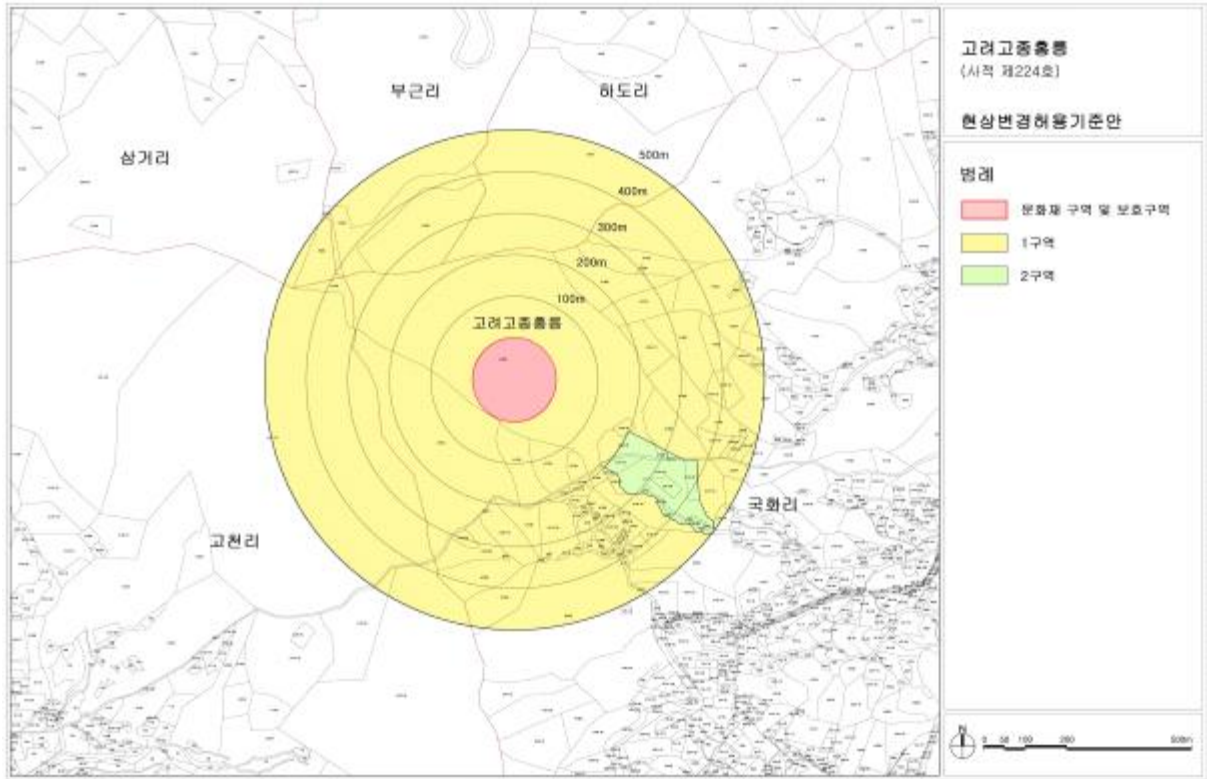

현상변경허용기준(2010.11.25고시)

○ 신청안

구분	현상변경 허용기준	
	평지붕	경사지붕(10:3 이상)
1구역	○ 개별 심의 구역	
2구역	○ 인천시 도시계획조례 등 관련 법률에 따라 처리	
공통사항	<ul style="list-style-type: none"> ○ 기존 건축물 및 시설물은 기존 범위 내에서 재·개축을 허용함 ○ 위험물 저장 및 처리시설, 분뇨 및 쓰레기 처리시설, 동물 관련(축사, 도축장, 도계장) 시설은 개별 심의함 ○ 지반선에서 3m 이상 절·성도를 수반할 경우에는 개별 심의함 ○ 고시일 기준으로 역사문화환경 보존지역 내의 도시계획 또는 지방자치단체 조례 등 관계법령 변경 시 문화재청 협의(문화재위원회의 심의)를 거치도록 함 	

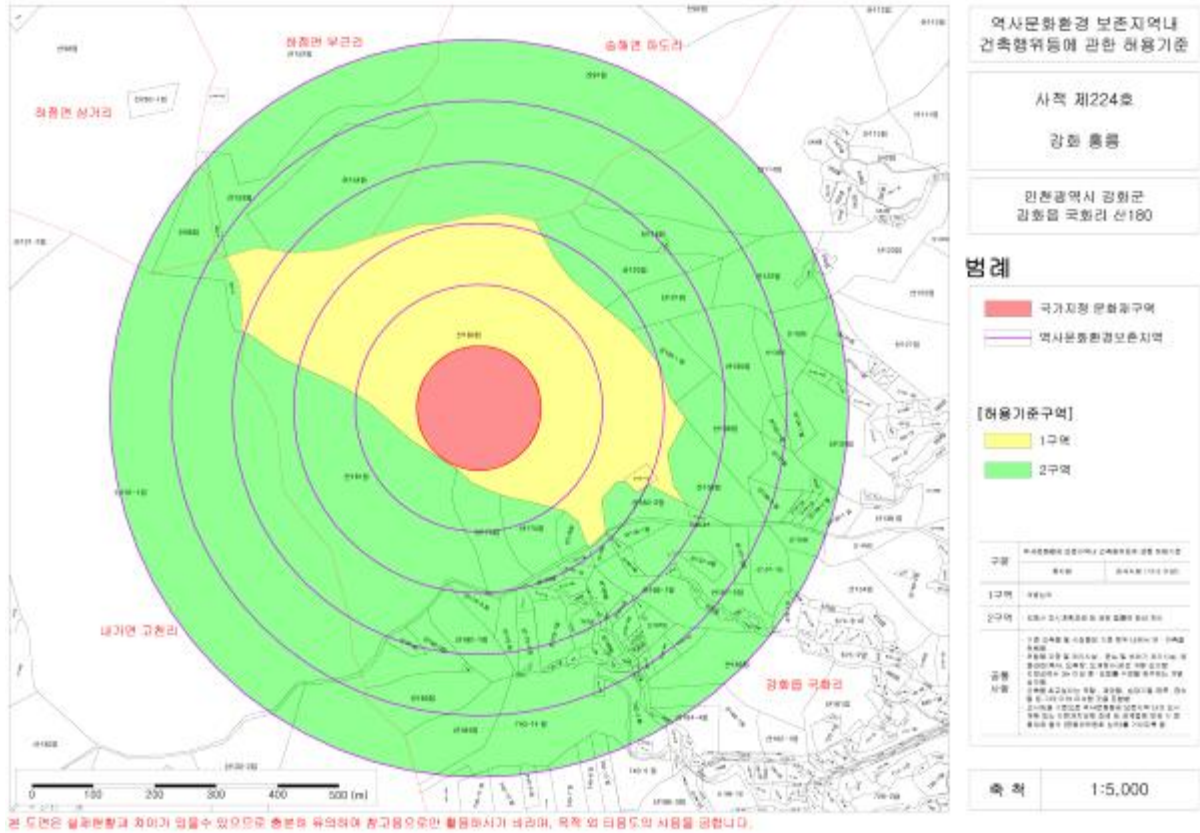

라. 참고사항

(1) 현지조사의견('16.08.26/문화재전문위원 ○○○)

- 본건은 강화 홍릉의 현상변경 허용기준을 5대 경관 지표(장소성, 조망성, 일체성, 왜소화, 마루선)에 따라 합리적으로 조정하고자 하는 것으로서, 능의 경관지표는 장소성·일체성·조망성·마루선 검토가 필요함
- 강화 홍릉은 골짜기에 둘러싸인 낮은 곳에 위치하는 특징을 가지고 있음
- 도시계획은 주변의 대부분이 임야로 농림지역으로 되어 있음. 따라서 강화 홍릉의 지표와 도시계획 등을 종합하여 볼 때, 장소성·일체성·조망성·마루선의 차원에서 능선안쪽을 개별심의구역으로 하고, 그 외 지역은 도시계획에 따르는 구역으로 한다면 강화 홍릉의 장소성·일체성·조망성·마루선이 가지는 역사문화환경의 가치를 지키면서도 주변의 현황과 조화를 이루는 합리적인 조정안이 될 것이라 판단됨

마. 의결사항

- 보류
 - 심층논의 후 재검토

35. 강화 선원사지 주변 건축행위 등 허용기준 조정

가. 제안사항

인천광역시 강화군 소재 사적 제259호 「강화 선원사지」 주변 건축행위 등 허용기준 조정 안을 부의하오니 심의하여 주시기 바랍니다.

나. 제안사유

- 강화 선원사지 주변 건축행위 등 허용기준을 검토기준에 따라 재조정하려는 사항임
- '16.09.28(8차 소위) 보류 : 본 위원회에서 재검토

다. 주요내용

- (1) 신청인 : ○○○
- (2) 대상문화재명 : 강화 참성단(사적 제259호 / 1977.11.29 지정)
 - 소재지 : 인천시 강화군 선원면 지산리 산113 일원
- (3) 신청내용<강화 선원사지 주변 건축행위 등 허용기준 재조정안>
 - 현행

구분	현상변경 허용기준	
	평지붕	경사지붕(10:3 이상)
1구역	○ 개별 심의 구역	
2구역	○ 건축물최고높이 5m 이하	○ 건축물최고높이 7.5m 이하
3구역	○ 건축물최고높이 8m 이하	○ 건축물최고높이 12m 이하
4구역	○ 건축물최고높이 11m이하	○ 건축물최고높이 14m 이하

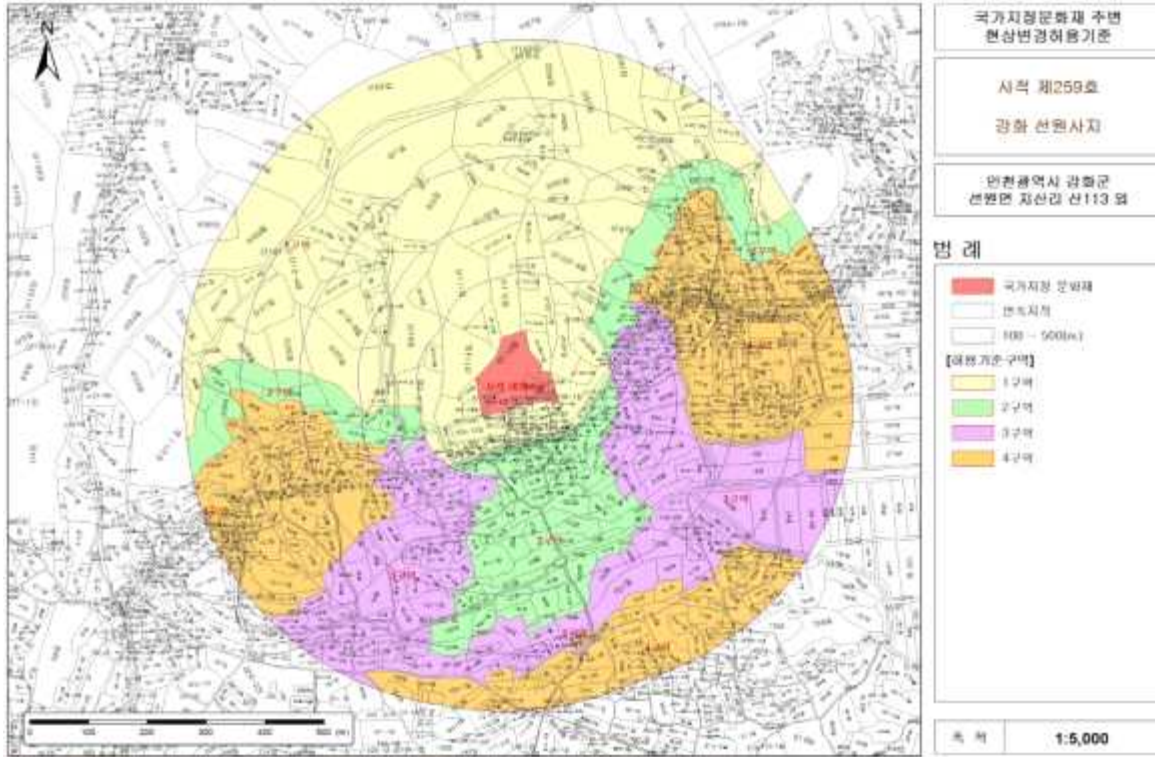

*본 도면은 실제현황과 차이를 보일수 있습니다. 출판을 위하여 필기사항을 참고하십시오. 불완전하게 처리된 점도 보충하여 사용될 수 있습니다.

○ 신청안

구분	현상변경 허용기준	
	평지붕	경사지붕(10:3 이상)
1구역	○ 개별 심의 구역	
2구역	○ 건축물최고높이 5m 이하	○ 건축물최고높이 7.5m 이하
3구역	○ 건축물최고높이 8m 이하	○ 건축물최고높이 12m 이하
4구역	○ 건축물최고높이 11m이하	○ 건축물최고높이 14m 이하
공통사항	<ul style="list-style-type: none"> ○ 기존 건축물 및 시설물은 기존 범위 내에서 재·개축을 허용함 ○ 위험물 저장 및 처리시설, 분뇨 및 쓰레기 처리시설, 동물 관련(축사, 도축장, 도계장) 시설은 개별 심의함 ○ 지반선에서 3m 이상 절·성토를 수반할 경우에는 개별 심의함 ○ 건축물 최고높이는 옥탑, 계단탑, 승강기탑, 망루, 장식탑 등 기타 이와 유사한 것을 포함함 ○ 고시일 기준으로 역사문화환경 보존지역 내의 도시계획 또는지방자치단체 조례 등 관계법령 변경 시 문화재청 협의(문화재위원회의 심의)를 거치도록 함 	

마. 의결사항

○ 보류

- 심층논의 후 재검토

36. 강화 석릉 및 강화 곤릉 주변 건축행위 등 허용기준 조정

가. 제안사항

인천광역시 강화군 소재 사적 제369호 「강화 석릉」 및 제371호 「강화 곤릉」 주변 건축행위 등 허용기준 조정 안을 부의하오니 심의하여 주시기 바랍니다.

나. 제안사유

- 강화 석릉 및 곤릉 주변 건축행위 등 허용기준을 검토기준에 따라 재조정 하려는 사항임
- '16.09.28(8차 소위) 보류 : 본 위원회에서 재검토

다. 주요내용

- (1) 신청인 : ○○○
- (2) 대상문화재명 : 강화 석릉(사적 제369호 / 1992.03.10 지정),
강화 곤릉(사적 제371호 / 1992.03.10 지정)
- 소재지 : 인천시 강화군 양도면 길정리 산182 일원
- (3) 신청내용<강화 석릉 및 곤릉 주변 건축행위 등 허용기준 재조정안>
- 현행

구분	현상변경허용기준		비고
	평지붕	경사지붕(10:3 이상)	
1구역	○ 개별심의구역		
2구역	○ 건축물 최고높이 5m 이하	○ 건축물 최고높이 7.5m 이하	
3구역	○ 건축물 최고높이 8m 이하	○ 건축물 최고높이 12m 이하	
공통사항	<ul style="list-style-type: none"> ○ 기존 건축물 및 시설물은 기존 범위 내에서 재·개축을 허용함 ○ 위험물 저장 및 처리시설, 분뇨 및 쓰레기 처리시설, 동물 관련(축사, 도축장, 도계장) 시설은 개별 심의함 ○ 지반선에서 3m 이상 절·성토를 수반할 경우에는 개별 심의함 ○ 건축물 최고높이는 옥탑, 계단탑, 승강기탑, 망루, 장식탑 등 기타 이와 유사한 것을 포함함 ○ 고시일 기준으로 역사문화환경 보존지역 내의 도시계획 또는 지방자치단체 조례 등 관계법령 변경 시 문화재청 협의(문화재위원회의 심의)를 거치도록 함 		

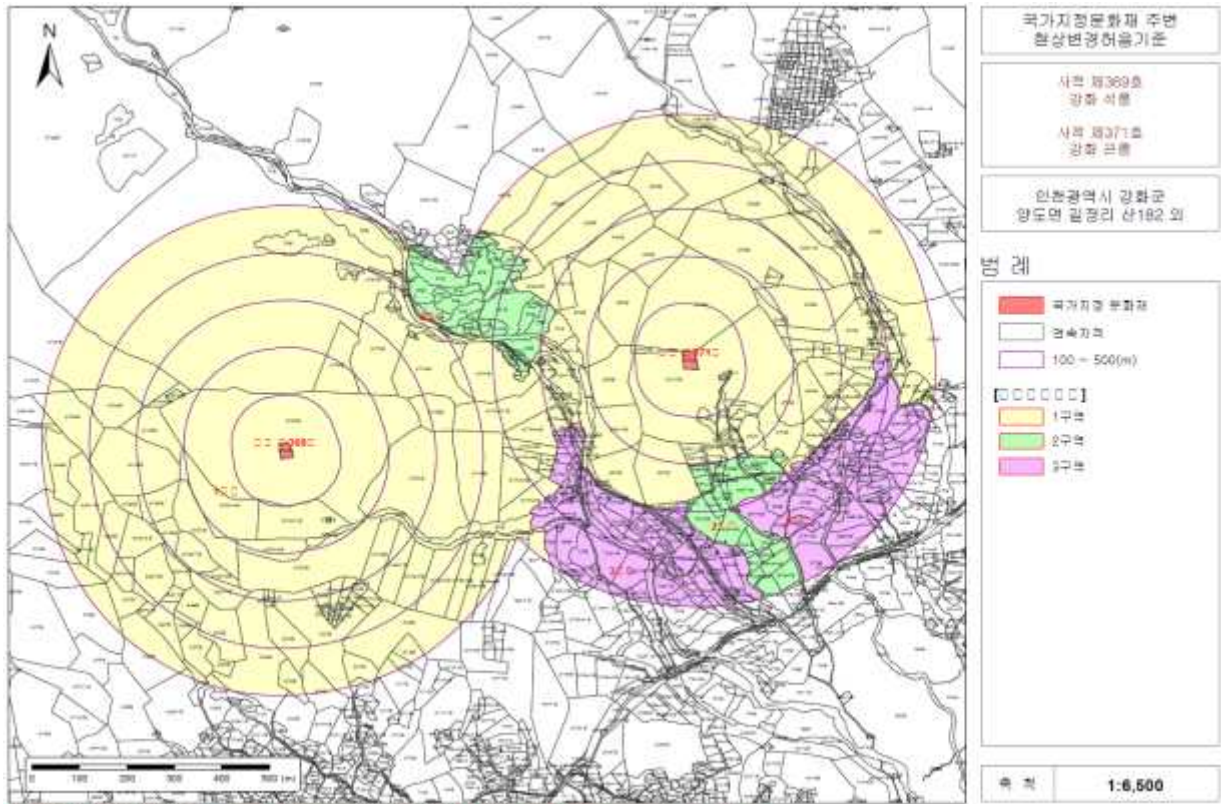

본 도면은 실제현황과 차이가 있을수 있으므로 본문의 주의를 꼭 참고하으시는 것을 당부드리고, 특히 위 도면도의 사용을 금합니다.

○ 신청안

구분	현상변경 허용기준	
	평지붕	경사지붕(10:3 이상)
1구역	○ 개별 심의 구역	
2구역	○ 인천광역시 도시계획조례 등 관련 법률에 따라 처리	
공통사항	<ul style="list-style-type: none"> ○ 기존 건축물 및 시설물은 기존 범위 내에서 재·개축을 허용함 ○ 위험물 저장 및 처리시설, 분뇨 및 쓰레기 처리시설, 동물 관련(축사, 도축장, 도계장) 시설은 개별 심의함 ○ 지반선에서 3m 이상 절·성토를 수반할 경우에는 개별 심의함 ○ 고시일 기준으로 역사문화환경 보존지역 내의 도시계획 또는 지방자치단체 조례 등 관계법령 변경 시 문화재청 협의(문화재위원회의 심의)를 거치도록 함 	

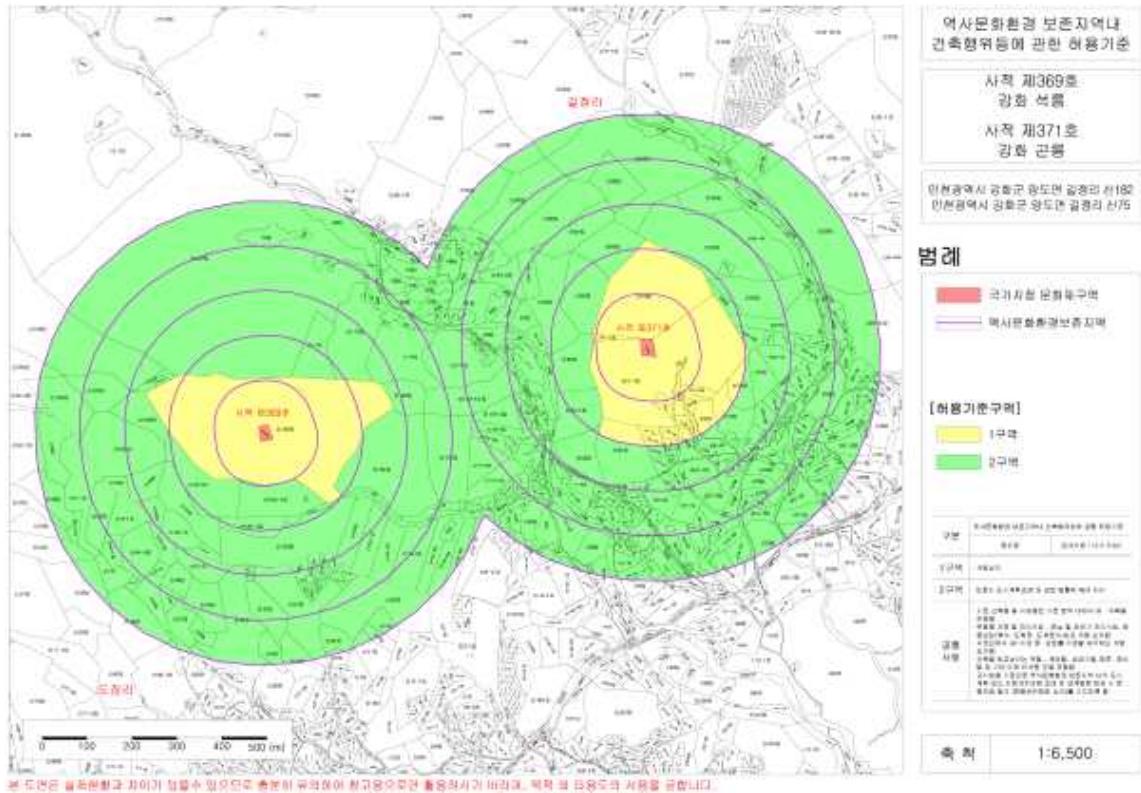

라. 참고사항

(1) 현지조사의견('16.08.26/문화재전문위원 ○○○)

- 본건은 강화 석륵 및 곤륵의 현상변경 허용기준을 5대 경관 지표(장소성, 조망성, 일체성, 왜소화, 마루선)에 따라 합리적으로 조정하고자 하는 것으로서, 능의 경관지표는 장소성·일체성·조망성·마루선 검토가 필요함
- 강화 석륵 및 곤륵은 골짜기에 둘러싸인 낮은 곳에 위치하는 특징을 가지고 있음
- 도시계획은 석륵 주변의 대부분이 임야로 농림지역으로 되어 있고 곤륵은 전면 일부가 보존관리지역 그 밖은 농림지역으로 되어 있음. 따라서, 강화 석륵 및 곤륵의 지표와 도시계획 등을 종합하여 볼 때, 장소성·일체성·조망성·마루선의 차원에서 능선안쪽을 개별심의 구역으로 하고, 그 외 지역은 도시계획에 따르는 구역으로 한다면 강화 가륵의 장소성·일체성·조망성·마루선이 가지는 역사문화환경의 가치를 지키면서도 주변의 현황과 조화를 이루는 합리적인 조정안이 될 것이라 판단됨

마. 의결사항

- 보류
 - 심층논의 후 재검토

37. 강화 가릉 주변 건축행위 등 허용기준 조정

가. 제안사항

인천광역시 강화군 소재 사적 제370호 「강화 가릉」 주변 건축행위 등 허용기준 조정 안을 부의하오니 심의하여 주시기 바랍니다.

나. 제안사유

- 강화 가릉 주변 건축행위 등 허용기준을 검토기준에 따라 재조정하려는 사항임
- '16.09.28(8차 소위) 보류 : 본 위원회에서 재검토

다. 주요내용

- (1) 신청인 : ○○○
- (2) 대상문화재명 : 강화 가릉(사적 제370호 / 1992.03.10 지정)
 - 소재지 : 인천시 강화군 하점면 장정리 산193 일원
- (3) 신청내용<강화 가릉 주변 건축행위 등 허용기준 재조정안>
 - 현행

구분	현상변경허용기준		비고
	평지붕	경사지붕(10:3 이상)	
1구역	○ 보존지역		
2구역	○ 건축물 최고높이 5m 이하 (1층 이하)	○ 건축물 최고높이 7.5m 이하 (1층 이하)	
3구역	○ 건축물 최고높이 8m 이하 (2층 이하)	○ 건축물 최고높이 12m 이하 (2층 이하)	
공통사항	○ 기존 시설물 범위내에서 재·개축 허용 ○ 절토 및 성토는 2m 이하로 함 ○ 위험물 저장 및 처리시설·환경오염시설(축사 등)은 별도 심의 ○ 건축물 최고높이는 옥탑, 계단탑, 승강기탑, 방루, 장식탑 및 이와 유사한 것을 포함		

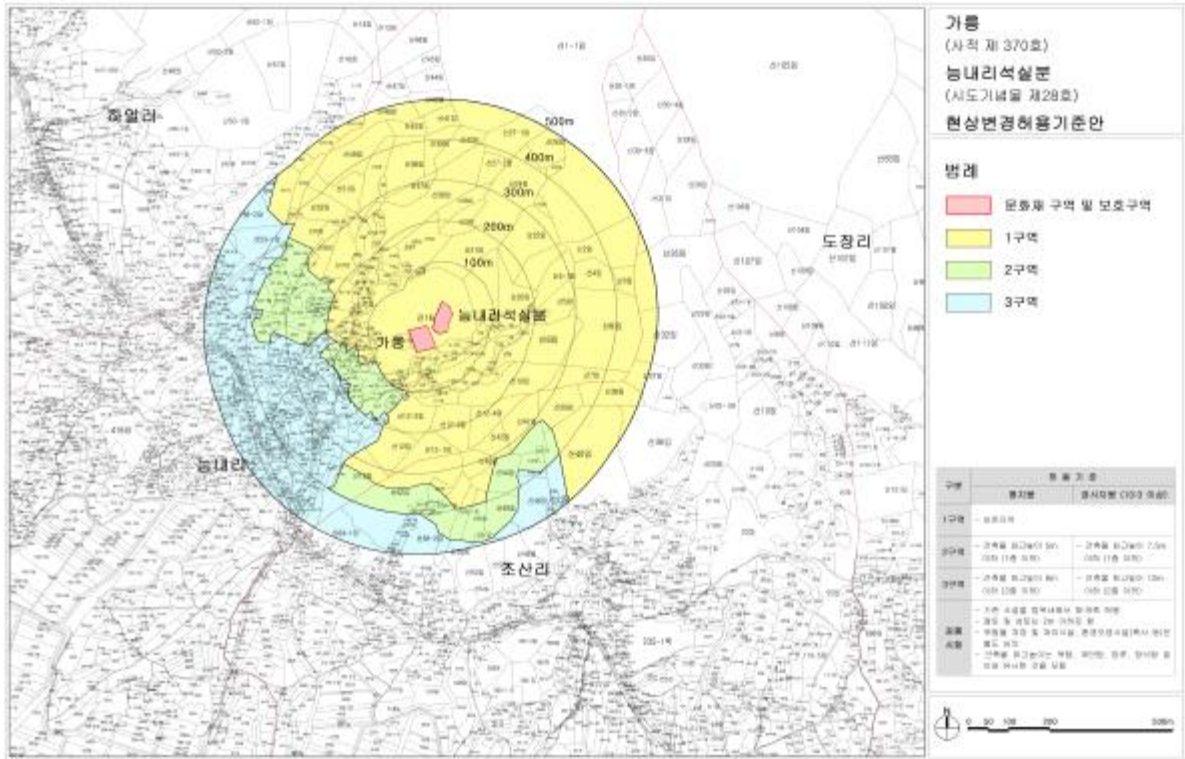

○ 신청안

구분	현상변경 허용기준	
	평지붕	경사지붕(10:3 이상)
1구역	○ 개별 심의 구역	
2구역	○ 인천광역시 도시계획조례 등 관련 법률에 따라 처리	
공통사항	<ul style="list-style-type: none"> ○ 위험물 저장 및 처리시설, 분뇨 및 쓰레기 처리시설, 동물 관련(축사, 도축장, 도계장) 시설은 개별 심의함 ○ 절·성토를 수반하여, 개별 석축·옹벽 등의 구조물이 3m를 초과하는 경우 개별 심의함 ○ 고시일 기준으로 역사문화환경 보존지역 내의 도시계획 또는 지방자치단체 조례 등 관계법령 변경 시 문화재청 협의(문화재위원회의 심의)를 거치도록 함 	

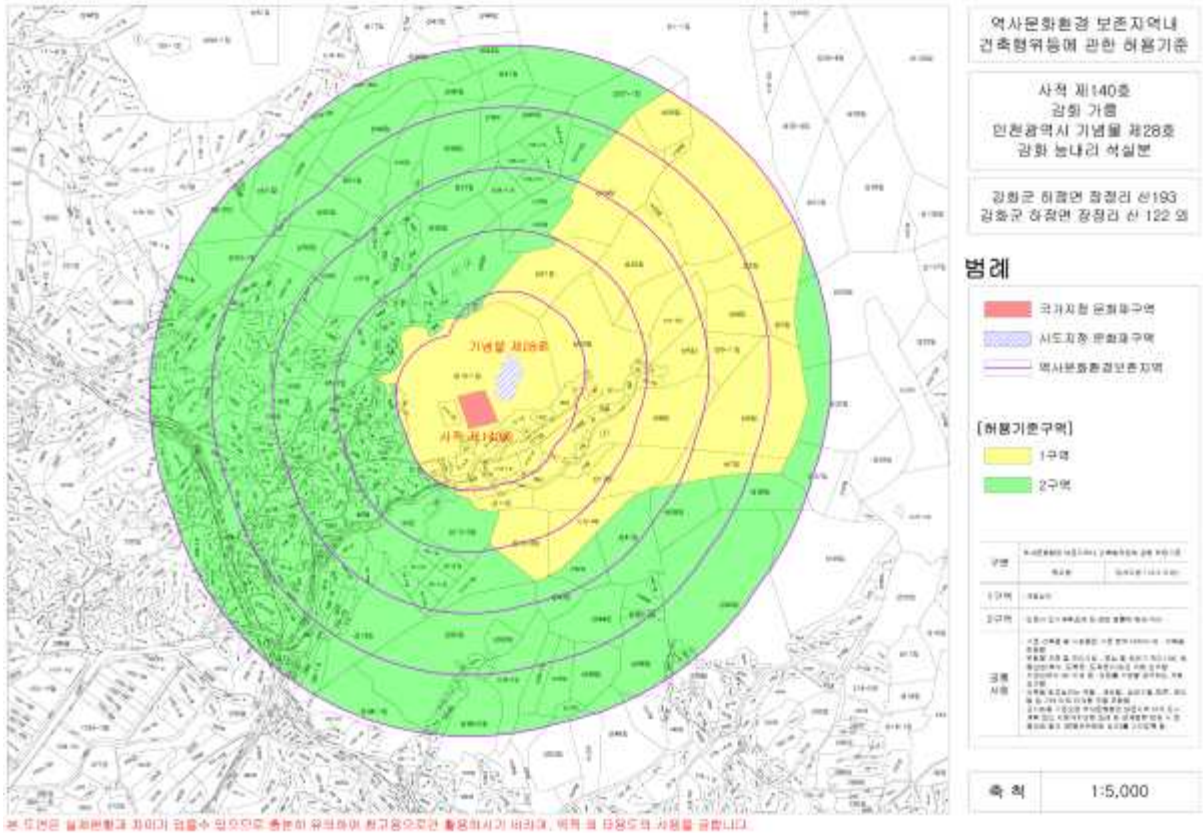

라. 참고사항

(1) 현지조사의견('16.08.26/ 문화재전문위원 ○○○)

- 본건은 강화 가릉의 현상변경 허용기준을 5대 경관 지표(장소성, 조망성, 일체성, 왜소화, 마루선)에 따라 합리적으로 조정하고자 하는 것으로서, 능의 경관지표는 장소성·일체성·조망성·마루선 검토가 필요함
- 강화 가릉은 골짜기에 둘러싸인 낮은 곳에 위치하는 특징을 가지고 있음
- 도시계획은 뒤의 임야가 농림지역이며, 전면으로는 마을이 위치하며 계획 관리지역으로 되어 있음. 따라서 강화 가릉의 지표와 도시계획 등을 종합 하여 볼 때, 장소성·일체성·조망성·마루선의 차원에서 능선안쪽을 개별심의 구역으로 하고, 그 외 지역은 도시계획에 따르는 구역으로 한다면 강화 가릉의 장소성·일체성·조망성·마루선이 가지는 역사문화환경의 가치를 지키면서도 주변의 현황과 조화를 이루는 합리적인 조정안이 될 것이라 판단됨.

마. 의결사항

- 보류
 - 심층논의 후 재검토

【 검토사항 】

안건번호 사적 2016-10-038

1. 서울 풍납동 토성 사적 추가지정 검토

가. 제안사항

서울특별시 송파구 소재 사적 제11호 「서울 풍납동 토성」의 국가지정 문화재(사적) 추가지정 신청사항을 부의하오니 검토하여 주시기 바랍니다.

나. 제안사유

- 서울 풍납동 토성의 I, II권역에 속하는 3필지 354m²를 추가 지정하고자 하는 사항임

다. 주요내용

- (1) 신청인 : ○○○
- (2) 대상문화재명 : 서울 풍납동 토성(사적 제11호)
 - 소재지 : 서울시 송파구 풍납동 일원
- (3) 신청내용
 - 기존지정 면적 : 1,332필지 385,862.3m²
 - 추가지정 신청면적
 - 추가지정 : 3필지 303m²
 - 추가지정 후 면적 : 1,335필지 386,165.3m²
- (4) 지정사유
 - 풍납토성 내 II권역(핵심권역)에 위치하고 있어 향후 풍납토성 정비에 중요한 지역이므로 사적 지정 필요

라. 참고사항

- (1) 국립문화재연구소 검토의견('16.09.28)
 - II권역은 풍납토성의 핵심권역(사적지정·매입예정지에 해당)으로 해당 권역에 위치하고 있는 지역은 사적으로 추가 지정하는 것이 타당할 것으로 판단됨

마. 의결사항

- 원안가결

서울 풍납동 토성 사적 추가지정 지번별 면적조사

연번	소재지	지번	지목	지번 면적 (㎡)	지정 면적 (㎡)	소유자	
						성명	주소
1	서울시 송파구 풍납동	324-36	대	167	167		
2	서울시 송파구 풍납동	126-141	대	81	81		
3	서울시 송파구 풍납동	293-5	대	106	106		
합계				354	354		

2. 파주 덕진산성 사적 지정 검토

가. 제안사항

경기도 파주시 소재 「파주 덕진산성」의 국가지정문화재(사적) 지정 신청 사항을 부의하오니 검토하여 주시기 바랍니다.

나. 제안사유

- 경기도 파주시에 위치하고 있는 경기도 기념물 제218호 「파주 덕진산성」의 국가지정문화재(사적)로의 지정 가치 등에 대해 검토하고자 함.
- '16년도 사적분과 9차 위원회('16.09.07.)에서 현지조사 후 재검토 사유로 보류되었으며, 현지조사 실시('16.10.05.) 후 다시 부의함.

다. 주요내용

- (1) 신청인 : ○ ○ ○
- (2) 대상문화재명 : 파주 덕진산성(坡州 德津山城)/경기도 기념물 제218호
(지정일 2007.10.22.)
 - 소재지 : 경기도 파주시 군내면 정자리 13
- (3) 지정신청 명칭 : 파주 덕진산성(坡州 德津山城)
- (4) 지정신청 범위 : 붙임 지정 면적조서 참조
 - 신청면적 : 문화재구역 10필지 38,854㎡, 보호구역 26필지 132,921㎡
- (5) 관리단체(안) : 경기도 파주시
- (6) 신청사유
 - 삼국시대에 축조되어 조선시대에 이르기까지 수개축을 거듭하며 사용되었으며, 인근의 임진강변에 위치하고 있는 호로그루, 당포성, 은대리성 등과 함께 임진강 북안에 설치된 중요한 고구려 방어시설로서 조선시대에 와서도 그 전략적 입지의 우수성 때문에 다시 외성을 확장 수축하여 사용되었던 중요한 유적임.
 - 국가 사적으로 승격하여 경기북부 고구려 유적을 연계하여 보존 정비 및 활용사업을 추진하고자 함.

라. 지정조사 의견('15.09.21/문화재위원 ○○○, 전문위원 ○○○, ○○○)

(1) 문화재현황

○ 입지 현황 및 역사문화환경

- 덕진산성은 해발 85m인 비교적 낮은 산의 정상부와 이어지는 능선을 활용하여 축조한 성으로, 임진강 유역의 고구려 성곽 중 가장 하류에서 발견된 유적이다.
- 주변의 넓은 지역이 조망되는 전략적 요충지로서 동쪽으로 초평도와 임진나루 일대, 남쪽으로는 수내나루와 문산읍 장산리 일대에 대한 조망이 매우 좋아 북진을 막는 한편 남진에 필요한 교두보 역할을 수행하기에 적합한 전략적 위치를 가지고 있음.

○ 연혁·유래 및 특징

- 장수왕대 고구려의 남진과정 및 551년 이후 120여 년 동안 임진강이 고구려와 신라의 국경하천 역할을 하였던 시기에 축성
- 고구려에 의하여 축성된 이후 7세기 후반 나당 전쟁 종식 이후 신라가 진출하면서 고구려성을 확장하여 석축성으로 개축된 이후 9세기대에 전면적인 개축이 이루어짐
- 임진왜란 이후 광해군때에 능선을 따라 임진강변까지 쌓은 외성은 통일신라시대성벽의 성돌과 대형의 성돌을 사용하여 석축으로 구축하고 내탁부를 흙으로 조성하였음.
- 인조반정 당시 장단부사였던 이서가 인조반정을 성공시키는 발판을 마련
- 삼국시대에서 통일신라시대, 그리고 조선시대에 이르는 여러시기의 유적을 접할수 있고, 인근의 임진강변에 위치하고 있는 호로고루, 당포성, 은대리성 등과 함께 임진강의 북안에 설치된 중요한 삼국시대 성곽임.
- 조선시대 지리지 「동국여지지」에 처음 소개
- 1994년 파주시 군사유적 지표조사(육군사관학교 육군박물관)
- 2004년 덕진산성 정밀지표조사 및 시굴조사(육군사관학교 화랑대연구소)
- 2006년 남한의 고구려유적 - 현황조사 및 보존정비 기본계획(국립문화재연구소)
- 2007년 경기도 고구려유적 종합정비 기본계획(경기문화재연구원)
- 2012년 덕진산성 1차 학술발굴조사(중부고고학연구소)
- 2013년 덕진산성 2차 학술발굴조사(중부고고학연구소)
- 2013년 덕진산성 종합정비 기본계획 수립 용역(여유당건축사사무소)
- 2014년 덕진산성 3차 학술발굴조사(중부고고학연구소)
- 2015년 덕진산성 4차 학술발굴조사(중부고고학연구소)

(2) 종별 및 명칭(안) 검토

○ 종별 : 사적

○ 명칭(안) : 파주 덕진산성(坡州 德津山城)으로 신청함.

■ 검토의견: 사적의 문화재 명칭 부여 기준인 지역명+문화재명을 고려해 볼 때, “파주 덕진산성(坡州 德津山城)”이 적절한 것으로 판단됨.

(3) 지정 대상 및 범위 검토

○ 사적 지정 신청은 문화재구역 10필지38,854㎡, 보호구역 26필지132,921㎡ (합계:36필지 171,775㎡) 신청함.

■ 검토의견: 지정·보호구역은 적정하다고 사료됨.



(4) 문화재 보존 영향 행위기준(안) 검토

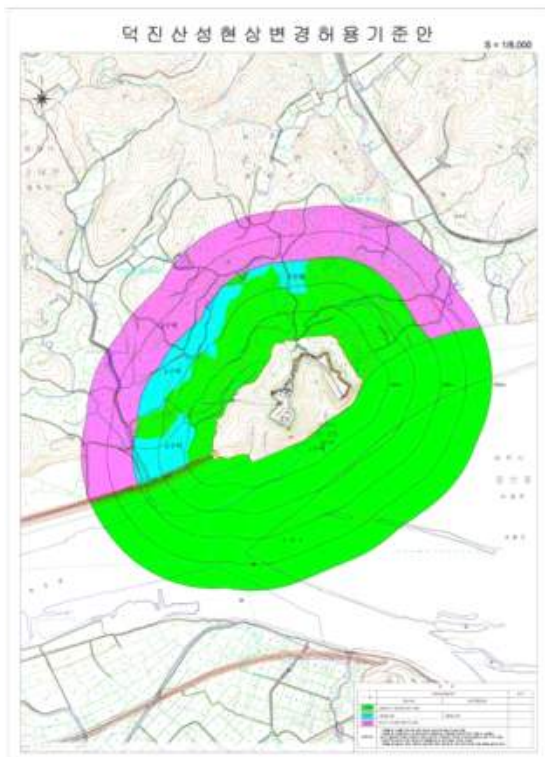

구분	허용기준		비고
	평스라브	경사지붕(3:10)	
1구역	○ 개별심의구역		
2구역	○ 최고높이 5m 이하	○ 최고높이 8m 이하	
3구역	○ 파주시 도시계획에 따라 처리		
공통 사항	○ 기존 건축물은 기존 범위 내에서 개·재축을 허용함. ○ 건축물 및 시설물(기반시설 포함) 설치시 2m이내의 절토 및 성토 허용 ○ 높이 2m 이상의 절·성토를 수반하거나, 높이 2m 이상의 법면, 석축, 옹벽이 발생하는 경우는 개별 심의함.(지하층의 절토는 제외, 지반선의 높이산정 기준은 건축법에 따름) ○ 건물 및 시설물의 일부가 설정지역 경계에 포함되는 경우 하위지역 기준적용(1구역과 2구역에 걸쳐있는 경우 1구역 적용) ○ 위험물 저장 및 처리시설, 분노 및 쓰레기 처리시설, 도축장, 고물상, 폐기물처리시설 등 이와 유사한 시설은 개별심의. ○ 건축물 최고높이는 옥탑, 계단탑, 승강기탑, 망루, 장식탑 등 기타 이와 유사한 것을 포함함. ○ 도로, 교량 등 이와 유사한 시설물의 신설 및 확장은 개별심의		

(5) 국가지정문화재 지정가치

○ 고구려 국경 방어의 요충지 덕진산성

- 덕진산성은 지금까지 조사가 이루어진 임진강 유역의 고구려성곽 중 가장 하류쪽에서 발견된 유적으로서 장수왕대 고구려의 남진과정 및 551년 이후 120여 년 동안 임진강이 고구려와 신라의 국경하천 역할을 하였던 시기에 축성 및 사용되었으며, 고구려의 역사와 문화를 이해하는데 있어 핵심적인 유적으로 평가되고 있음.

○ 고구려와 통일신라, 조선시대 축성기술의 보고

- 초평도를 징검다리처럼 활용하여 임진강을 도하하기 유리한 지점을 조망할 수 있고, 파주에서 개성으로 가는 관문인 임진나루와 주내나루를 통제할 수 있는 요충지에 위치하고 있는 덕진산성은 고구려에 의하여 축성된 이후 7세기 후반 나당 전쟁 종식 이후 신라가 진출하면서 석축성으로 개축된 이후 9세기 대에 전면적인 개축이 이루어짐.
- 조선시대에는 임진왜란 이후 광해군 때에 외성을 덧붙여 쌓아 강기슭에까지 이르게 하는 등 삼국시대부터 통일신라시대, 조선시대에 이르는 여러 시기의 축성기술의 변화과정을 알 수 있는 우리나라 축성기술사 보고

○ 3차 발굴조사를 통하여 고구려 성곽의 전체규모 새롭게 확인

- 3차 발굴조사에서 고구려성벽이 통일신라 성벽이 구축된 구간 전체에 걸쳐 구축되어 있었음이 밝혀지게 되어 고구려 성곽의 규모는 600m 정도였음을 알 수 있게 됨.

- 지금까지 발굴조사가 이루어진 남한지역의 고구려 성곽의 축성법을 보면 판축 공법으로 토축부를 먼저 조성하고 얇은 석축으로 마감하는 ‘토심석축공법’으로 구축되었음이 확인되었다. 또한 석축부를 쌓을 때에는 할석이 나 가공석을 사이 사이에 점토를 채워가면서 쌓는 ‘습식쌓기방식’을 특징으로 함.
- 3차 발굴조사에서 동문지 구간과 남벽구간에서 확인된 고구려 성벽은 화강암이나 편마암 성돌로 구축된 통일신라성벽과 달리 현무암 할석을 사용하여 습식공법으로 쌓은 성벽선이 확인됨으로써 덕진산성의 통일신라시대 성벽은 고구려 성벽의 흔적을 따라 구축되었음이 밝혀짐.

○ 통일신라의 축성법의 변화과정을 알 수 있는 명확한 증거 확인

- 덕진산성은 고구려 668년 고구려 멸망이후 7세기 말경 신라가 점령하여 기존의 고구려성곽을 견고한 석축성으로 새롭게 구축하였으며, 9세기대의 대대적인 수축 이외에도 구간에 따라 수차의 크고 작은 수개축이 있었음이 확인됨.
- 7세기 후반에 구축된 것으로 추정되는 통일신라 성벽의 축성법의 몇 가지 특징은 다음과 같음
 - 첫째, 고구려성벽의 토축부를 내탁부로 사용하거나 일부구간은 토축부를 조성하고 석축성벽을 조성함.
 - 둘째, 석축성벽에 사용된 성돌은 대부분 편마암계통이며, 장방형으로 가공되었음을 특징으로 함.
 - 셋째, 일반 성돌 보다 큰 대형의 지대석이 사용되었으며 기저부에 턱을 주어 성돌이 밀려나지 않도록 함.
 - 넷째, 외벽 기저부에서 일정한 높이까지 성토한 후 성토구간의 바깥쪽에서부터 체성벽에 비하여 조잡한 할석으로 보축성벽을 구축함.
 - 다섯째, 성벽의 회절구간에는 체성벽 구축이후 세장한 형태의 보축성벽을 덧붙여 쌓았으며, 남서쪽치(2치)에서는 일정한 간격으로 목주를 세우고 치를 구축하여 기둥홈이 확인됨.

○ 9세기대에 화강암으로 구축된 통일신라의 2차 성벽

- 출토유물이나 축성기법을 고려할 때 덕진산성은 9세기경 대대적인 수개축이 이루어지는 것을 알 수 있으며 수축성벽은 덕진산성의 전체구간에서 확인되며 초축성벽과 축성기법에서 명확하게 구별되는 다음과 같은 특징이 확인됨.

첫째, 2차성벽은 화강암을 전면가공한 성돌이 사용되었음. 지질도를 보면 인근지역에서는 확인되지 않은 화강암을 원거리에서 운반하여 사각추형태로 가공하여 쌓은 축성기법은 안성 망이산성이나 연기 운주산성 등 9세기대의 성벽에서 확인되는 특징적인 기술적 속성이라고 할 수 있음.

둘째, 1차 성벽의 보축성벽 바깥쪽에서 붕괴된 성벽을 따라 완경사를 이루도록 덧붙여 쌓았음. 이러한 형태의 축성기법은 연천호로그루나 당포성, 하남 이성산성에서도 확인되는 것으로 통일신라시대의 기존성곽에 대한 특징적인 수축방법임.

- 이처럼 동일 유적에서 확인되는 명확한 성돌 재료와 가공방법 및 성벽 축조방법의 변화양상은 우리나라 축성기술사의 변화과정을 이해할 수 있게 해주는 결정적인 자료라 할 수 있음.

○ 3차발굴 결과 조선시대 광해군대의 외성 문지와 축성법 확인

- 덕진산성의 동문부근에서 연결되어 능선을 따라 임진강변에까지 이르도록 쌓은 외성은 1623년 장단부사인 이서가 수축하여 쌓은 성으로 추정되므로 자료가 많지 않은 17세기초 조선시대의 축성기법을 이해할 수 있는 중요한 유적이라고 할 수 있음. 3차 발굴조사 결과 외성의 문지로 추정되는 유구가 확인되었으며, 통일신라시대 성벽의 성돌과 대형의 성돌을 사용하여 석축으로 구축하고 내탁부를 흙으로 조성한 조선시대의 특징적인 축성법이 확인되었음.
- 조선시대의 덕진산성은 山城뿐 아니라 津城으로서의 기능을 겸비하고 있었고, 성벽이 연접되는 강변에 접안시설과 관리시설이 잘 남아있을 것으로 추정되므로 향후 조선시대의 진성의 구조를 파악하는데 있어서도 중요한 유적으로 판단됨.

이외에도 덕진산성은 인조반정 당시 장단부사였던 이서가 700여명의 반군을 비밀리에 훈련시켜 인조반정을 성공시키는 발판을 마련한 역사의 현장으로서, 인조반정이나 이서장군 관련 역사기록이나 설화 등 다양한 口碑 자료를 콘텐츠로 개발할 경우 고구려 성곽으로서 뿐만 아니라 스토리가 있는 매력적인 문화관광자원이 될 수 있을 것으로 판단됨.

○ 개발과 개발에 따른 훼손 방지를 위한 사적지정 필요

- 덕진산성은 민간인의 출입이 통제된 지역에 위치하여 지금까지는 잘 보존되어오고 있었지만, 최근 들어 민통선 이북지역에 대한 농경지 개발이 본격적으로 추진되면서 주변지역의 급속한 변화가 이루어지고 있는 실정임. 덕진산성과 지근거리에서 고구려 성으로 확인되는 동파리보루가 최근 발

으로 경작하기 위하여 원형이 훼손되었음이 확인되고 있으며, 덕진산성 인접지역까지 훼손이 이루어지고 있음을 감안할 때 문화유산의 보호가 필요함.

(5) 보존 정비 및 활용 착안사항

○ 현상 보존 유지관리 우선

- 덕진산성은 발굴조사만 이루어졌으며, 유구에 대한 정비는 아직 실시하지 않았고, 현재 발굴조사도 완전히 이루어지지 않아 산성의 성격, 시대, 규모가 명확히 밝혀지지 않아 성급한 복원은 옛 성벽의 모습을 잃어버리게 할 수도 있으므로, 정확한 조사가 우선 이루어져야 함.
- 따라서 발굴조사된 성벽을 잘 보전하여 지속적으로 유지될 수 있게 하는 것이 매우 중요한데, 이는 우선적으로 성벽을 훼손시키는 원인을 찾아 이를 제거하는 것이 급선무임.

○ 현상 보존 상태에서 훼손 원인 제거

- 덕진산성은 조선 중기 이후 성의 기능을 상실한 후 관리가 되지 않아 성벽 상부 및 주변으로 수목이 자라고, 성내 배수로 역시 유실되어 수백 년 동안 방치된 결과 성벽의 훼손이 지속적으로 진행되어 왔음.
따라서 성벽의 현상을 보존 유지한 상태에서 성벽의 훼손 원인을 제거할 수 있는 성벽 및 주변의 수목제거와 성내 배수로 정비를 통하여 성벽이 더 이상 훼손되지 않고 보존 유지될 수 있도록 관리하여야 함.

○ 성벽 주변 훼손 요인 정비 및 본격적인 정비 여건 조성 후 정비 추진

- 본격적인 유적 정비를 위한 기반을 조성하고 발굴조사 등 학술조사와 정기적인 정비 및 점검·관리를 위해서는 우선하여 성벽 주변에 대한 수목 정비 등 기초적인 정비가 필요함.
- 겹경의 현재 상태를 보존하기 위한 훼손 원인 제거 후 탐방로 조성, 성 외측 경관 확보를 위한 수목 제거, 성 외측 붕괴된 성돌 정리 작업 및 성벽 정비, 안내시설 및 편의시설, 전망대 설치 등의 추진이 필요함.

(6) 종합 의견

○ 고구려 국경 방어의 요충지

- 임진강 유역의 호로그루·당포성·은대리성 등 고구려 성곽 중 가장 하류쪽에서 발견된 고구려 유적으로서, 고구려와 신라의 국경하천 역할을 하였던 시기에 축성 및 사용된 핵심적인 고구려 유적으로서 3차 발굴조사를 통해 내성 600m 구간이 고구려 성벽임이 명확히 밝혀짐.

○ 고구려와 통일신라 축성기술의 보고

- 고구려에 의하여 축성된 이후, 이곳에 신라가 진출하면서 9세기경 대대적인 수개축이 이루어진 2차 성벽은 인근지역에서는 확인되지 않은 화강암을 원거리에서 운반하여 사각추형태로 가공하여 쌓은 축성기법과 1차 성벽의 보축성벽 바깥쪽에서 붕괴된 성벽을 따라 완경사를 이루도록 덧붙여 쌓는 기법을 통해 통일신라시대의 특징적인 수축 방법은 물론 우리나라 축성기술사의 변화과정을 이해할 수 있게 해주는 결정적인 자료라고 할 수 있음.

○ 3차발굴 결과 조선시대 광해군대의 외성 문지와 축성법 확인

- 덕진산성의 동문부근에서 연결되어 능선을 따라 임진강변에까지 이르도록 쌓은 외성은 1623년 장단부사인 이서가 수축하여 쌓은 성으로 추정되므로 자료가 많지 않은 17세기초 조선시대의 축성기법을 이해할 수 있는 중요한 유적임.
- 3차 발굴조사 결과 외성의 문지로 추정되는 유구가 확인되었으며, 통일신라시대 성벽의 성돌과 대형의 성돌을 사용하여 석축으로 구축하고 내탁부를 흙으로 조성한 조선시대의 특징적인 축성법이 확인됨.

※ 이와 같이 파주 덕진산성은 현 잔존 상태가 양호하며, 고구려·통일신라·조선에 이르는 축성법의 변화와 특징을 알 수 있는 중요한 유적으로서, 사적으로 지정하여 보존관리하는 것이 적절한 것으로 판단됨.

마. 참고사항

(1) 현지조사의견('16.10.5./문화재위원 ○○○, ○○○)

- 덕진산성은 삼국시대 고구려에 의해 축조된 후 통일신라시대 보축·개축되고 고려시대에도 사용되며, 조선시대에 외성이 축조되는 등 장기 지속적으로 사용된 성으로서, 임진강 수로와 덕진을 조망하고 지키던 전략적 가치를 가진 문화재임.
- 현재의 내성 속의 내측에 있는 성벽이 고구려성으로 판단되며 그 외피에 통일신라기 성곽이 축조된 양상이고 조선시대에 이르러 외성이 축조되었음. 시기별 축성기법 연구에도 가치가 큼.
- 성곽의 구성요소로서 성벽, 치, 집수지 등의 시설이 확인된 여러 시기에 걸친 중요한 유적으로서 잔존상태도 양호함.
- 또 덕진산성과 관련된 것으로 추정되는 동파보도 인근에 존재하여 산성과 보의 관계를 잘 보여주어 주목됨.
- 상기의 사유로 볼 때 국가 사적으로의 가치가 충분함.

(2) 사적(신청지) 지정 면적 조서

○ 문화재구역

문화재 지정대상 및 범위 설정(안)							
□ 문화재가 토지인 경우(문화재지정구역)							(면적: m ²)
번호	소재지	지번	지목	면적 (m ²)	지정면적 (m ²)	소유자	
						성명	주소
1	군내면 정자리	280-1	전	536,849	311		
2	군내면 정자리	791	도로	2,571	582		
3	진동면 동파리	560-1	하천	1,284,749	45		
4	진동면 동파리	1744	도로	5,303	47		
5	군내면 정자리	13	임야	103,716	20,848		
6	군내면 정자리	1	전	6,757	2,467		
7	군내면 정자리	2	전	9,150	9,150		
8	군내면 정자리	3	임야	5,177	1,542		
9	진동면 동파리	1597	임야	9,081	3,607		
10	진동면 동파리	1600	전	255	255		
계				1,963,608	38,854		

○ 문화재보호구역

문화재 지정대상 및 범위 설정(안)

□ 문화재가 토지인 경우(문화재보호구역)

(면적: m²)

번호	소재지	지번	지목	면적 (m ²)	지정면적 (m ²)	소유자	
						성명	주소
1	군내면 정자리	280-1	천	536,849	2,572		
2	군내면 정자리	791	도로	2,571	285		
3	진동면 동파리	560-1	하천	1,284,749	593		
4	진동면 동파리	1744	도로	5,303	60		
5	군내면 정자리	792	구거	325	325		
6	군내면 정자리	6	전	1,332	1,332		
7	군내면 정자리	12	임야	2,886	2,886		
8	군내면 정자리	13	임야	103,716	82,868		
9	진동면 동파리	1541	임야	813	66		
10	군내면 정자리	11	전	3,170	3,170		
11	군내면 정자리	1	전	6,757	4,290		
12	군내면 정자리	3	임야	5,177	3,635		
13	군내면 정자리	4	전	3,174	3,174		
14	군내면 정자리	26	전	1,656	1,656		
15	군내면 정자리	27	전	3,461	3,461		
16	군내면 정자리	28-1	묘지	198	198		
17	군내면 정자리	5	대	479	479		
18	군내면 정자리	25	전	6,298	6,298		
19	진동면 동파리	1585	전	1,372	1,372		
20	진동면 동파리	1597	임야	9,081	5,474		
21	진동면 동파리	1598	전	1,180	1,180		
22	진동면 동파리	1599	전	1,038	1,038		
23	진동면 동파리	1601	전	512	512		
24	진동면 동파리	1584-1	묘지	1,699	1,699		
25	진동면 동파리	1542-1	전	1,369	1,369		
26	진동면 동파리	1543-1	전	2,929	2,929		
계				1,988,094	132,921		

(3) 국가지정문화재의 지정 기준(문화재보호법 시행령 별표 1)

문화재의 종류	지정기준
사적	<p>1. 제2호 각 목의 어느 하나에 해당하는 문화재로서 해당 문화재가 역사적·학술적 가치가 크고 다음 각 목의 어느 하나 이상을 충족하는 것</p> <p>가. 선사시대 또는 역사시대의 사회·문화생활을 이해하는 데 중요한 정보를 가질 것</p> <p>나. 정치·경제·사회·문화·종교·생활 등 각 분야에서 그 시대를 대표하거나 희소성과 상징성이 뛰어날 것</p> <p>다. 국가의 중대한 역사적 사건과 깊은 연관성을 가지고 있을 것</p> <p>라. 국가에 역사적·문화적으로 큰 영향을 미친 저명한 인물의 삶과 깊은 연관성이 있을 것</p> <p>2. 해당 문화재의 유형별 분류기준</p> <p>가. 조개무덤, 주거지, 취락지 등의 선사시대 유적</p> <p>나. 궁터, 관아, 성터, 성터시설물, 병영, 전적지 등의 정치·국방에 관한 유적</p> <p>다. 역사(驛舍)·교량·제방·가마터·원지(園池)·우물·수중유적 등의 산업·교통·주거생활에 관한 유적</p> <p>라. 서원, 향교, 학교, 병원, 절터, 교회, 성당 등의 교육·의료·종교에 관한 유적</p> <p>마. 제단, 지식묘, 옛무덤(군), 사당 등의 제사·장례에 관한 유적</p> <p>바. 인물유적, 사건유적 등 역사적 사건이나 인물의 기념과 관련된 유적</p>

바. 의결사항

- 원안가결

3. 경주 대릉원 일원 내 천마총 리모델링 실시설계 검토

가. 제안사항

경상북도 경주시 소재 사적 제512호 「경주 대릉원 일원」 내 천마총의 노후화된 내부시설과 전시 환경 개선을 위해 천마총 리모델링 실시설계(안)을 부의하오니 검토하여 주시기 바랍니다.

나. 제안사유

- 천마총은 1976년 개관 이래 노후화로 누수·결로 등 전시 환경을 저해하는 문제가 발생하고 있으며,
- 기왕의 전시가 천마총(왕릉급 고분)의 고고학적 연구성과와 부합되지 않고, 경건한 체험을 저해한다는 문제점이 제기됨에 따라,
- 천마총의 구조와 전시 개선을 위해 리모델링 실시설계(안)을 수립하여 검토 받고자 하는 사항임.

다. 주요내용

- (1) 신청인 : ○○○
- (2) 대상문화재명 : 경주 대릉원 일원(사적 제512호)
 - 소재지 : 경북 경주시 노동동 261 등
 - 지정일 : 2011년 07월 28일
- (3) 신청내용<천마총 리모델링 계획>
 - 위치 : 경북 경주시 노동동 261번지 일원
 - 사업내용
 - 구조개선
 - 돔 이중 셸구조체 균열부 보수
 - 마감재 및 피복 보수를 통하여 콘크리트 중성화 방지, 방수성능 확보
 - 전시실 입구 지붕에 방수턱을 설치하여 봉분으로부터 유입되는 우수 차단
 - 전시실 입구 내부에 배수 트렌치 설치로 외부유입 우수 차단
 - 전시실 바닥 배수 트렌치 설치하여 침수 방지

■ 기계·설비

- 공기조화기 전면 보수하여 전시관람 환경개선
- 피난(유도등, 비상조명등, 화재감지기설치), 방화(방염소재사용), 소방설비(소화기비치), 구급(제세동기설치)개선

■ 전시개선

구 분	리모델링(전)	리모델링(후)
전시컨셉	• 무덤 부장품과 출토 상황 전시 연출	• “현재-1973년-5세기”라는 천마총의 역사를 설정하여 스토리텔링 전시
전시연출	• 전시감실을 통한 유물전시 및 적석목곽분 전시	• 적석목곽분 구조 중심의 연출과 무덤 주인공의 시대상을 반영하는 전시.
전시면적	206.69m ²	311.79m ² (증105.07m ²)
전시구성	• 적석목곽부 전시 • 벽면 소형유물감실 10개	• 적석목곽부의 구조에 대한 전문가 자문을 거쳐 재연출 • 전시실 5개의 테마 구성(면적확장부)

(4) 신청인 의견

- 천마총의 구조 개선을 통해 쾌적한 관람환경을 제공하고, 적석부의 복원 등 고고학적 연구성과를 반영하여 경건한 체험을 할 수 있도록 전시 개선 필요
- 관계 전문가(이관석 등) 의견을 수렴하여 실시설계(안) 마련

라. 추진경과

- (1) 천마총 종합정비계획 수립(2011)
- (2) 정밀안전진단 실시(2012.3.16.~5.14.)
- (3) 실시설계 진행(동원 건축사사무소, 2015.6.23.~현재)
- (4) 실시설계 자문회의
 - 1차(○○○, ○○○ 등) : 학술적 근거로 적석목곽을 복원, 전시주제 구체화
 - 2차(○○○) : 천마총이라는 장소성과 상징성을 최대한 주목하여 전시
 - 3차(○○○, ○○○ 등) : 단곽식의 목곽, 사다리꼴의 적석 구조로 복원
 - 4차(○○○, ○○○) : 설계의 기본개념을 구체화하고, 전문가를 포함시킬 것
- (5) 관계 전문가 자문회의(2016.10.5. ○○○/ 박물관 건축 등)
 - 현재의 전시 방법과 동선은 기존 전시보다 크게 개선된 안으로 평가됨
 - 목곽 및 적석부가 전시의 핵심이므로, 이에 대한 집중도를 높이는 전시방법 강구 필요
 - 전시 공간과 통로, 바닥이 통일성이 있도록 꼼꼼하게 시공할 것.

마. 참고사항

- 당해 건물은 ‘신라왕경 핵심유적 복원·정비 사업’의 일환으로 추진되는 2015년도 국고보조사업임

바. 의결사항

- 원안가결

4. 서울 암사동 유적 내 전시관 수장고 증축 위치 검토

가. 제안사항

서울특별시 강동구 소재 사적 제267호 「서울 암사동 유적」 내에 전시관 수장고를 증축하고자 사전 적정위치를 선정하고자 부의하오니 검토하여 주시기 바랍니다.

나. 제안사유

- 서울 암사동 유적 내에 수장고를 증축하고자 사전에 적정위치를 검토받고자 함

다. 주요내용

- (1) 신청인 : ○○○
- (2) 대상문화재명 : 서울 암사동 유적(사적 제267호)
 - 소재지 : 서울시 강동구 올림픽로 875
- (3) 신청내용<전시관 수장고 증축 위치 검토>
 - 위치 : 서울시 강동구 올림픽로 875(문화재구역)
 - 사업내용(증축위치 안)

구분	1안	2안	3안
위치	제2전시관 측면	전시관 내 중정	제2전시관 후면
규모	6.0m×23.4m(1층)	13.55m×10.50m(1층)	29.0m×5.0m(1층)
면적	140.4㎡	142.3㎡	145.0㎡

라. 참고사항

- (1) 전시관 리모델링 주요추진 현황 및 향후 계획
 - 사업기간 : 2015. 4. ~ 2017. 11
 - 사업내용 : 전시관 노후시설 및 전시환경 개선
 - 추진경과
 - 2015. 4. ~ 2015.12. : 전시관 리모델링(건축, 기계, 소방, 전기) 설계용역
 - 2016. 3. ~ 2016. 6. : 전시관 전시기획용역(전문가워크숍 3회 개최 포함)

- 2016. 8. ~ 2016.10. : 전시물 제작·설치 발주 및 입찰(문화재보수정비 국고보조사업)
- 2016. 9. : 수장고 신설 예산(구비 500,000천원) 추가 확보
- 향후계획
 - 2016. 11. : 전시물 제작·설치 계약 체결, 전시관 리모델링 공사 발주
 - 2017. 11. : 준공

마. 의결사항

- 조건부가결
 - 1안대로 시행
 - 매장유구 확인할 것

5. 강화 삼랑성 및 강화산성 경관조명사업 검토

가. 제안사항

인천광역시 강화군 소재 사적 제130호 「강화 삼랑성」, 제132호 「강화산성」 경관 조명사업'에 관한 사항을 다음과 같이 부의하오니 검토하여 주시기 바랍니다.

나. 제안사유

- 강화 삼랑성 및 강화산성에 경관 조명을 설치하여 우리의 귀중한 문화재 가치를 향상 시키고자 함.

다. 주요내용

(1) 신 청 인 : ○ ○ ○

(2) 대상 문화재 : 강화 삼랑성(사적 제130호), 강화산성(사적 제132호)

○ 소 재 지 : 인천시 강화군 길상면, 강화읍 일대

(3) 신청내용<경관조명사업>

○ 위치

- 강화산성 : 인천시 강화군 강화읍 국화리 산3번지 일원
- 강화삼랑성 : 인천시 강화군 길상면 온수리 산41번지 일원

○ 사업내용

- 강화산성 : 제어반(3~14회로) 5개소(동문, 서문, 남문, 북문, 남장대)
/CCTV 8개소

· 각 문루 조명 : 성벽 및 문루 투광, 여장조명, 지붕투광 폴조명(각 4개)

· 남장대 : 지중등(16개), 지붕투광 폴조명(4개)

· 석수문 : 수문 투광등(4개), 고보라이팅(2개)

· 성 광

.. 남문~서문길 : 성벽투광(72W 외 181개), 블라드조명(20W 외 183개)

.. 북문~북장대길 : 블라드 조명(20W 22개)

- 강화삼랑성 : 제어반(2~13회로) 3개소(남문, 동문, 서문)

· 동 문 : 내부 성벽투광(72W 4개)

· 남 문 : 성벽 및 문루 투광, 여장조명, 지붕투고아 폴조명(4개)

· 성 광

.. 동북치~동문~동남치 : 성벽투광(72W 100개)

.. 남문~서남치~서문(서북치) : 성벽투광(72W 외 176개)

(4) 신청인 의견

- 주민과 관광객들이 많이 방문하는 강화의 핵심경관자원으로 야간 이용시 안전을 위한 최소한의 조명 확보
- 산성이 갖는 고유한 특징을 강조하고 생태계영향을 고려하여 주변과 조화를 이루는 친환경적 야간경관 제공
- 문화재에 직접 부착을 자제하는 조명 설치방식으로 문화재 훼손 없이 효과적으로 문화재 가치를 향상
- 노후 조명시설의 문제점 개선과 신·구조명 추가 등의 야간경관 정비를 통해 지속 가능한 경관으로 조성

라. 의결사항

- 철회

6. 공주 공산성 내 옥녀봉성 일대 정비계획 검토

가. 제안사항

충청남도 공주시 소재 사적 제12호 「공주 공산성」 문화재구역 내 옥녀봉성 일대 발굴 및 정비계획을 다음과 같이 부의하오니 검토하여주시기 바랍니다.

나. 제안사유

- 2016년도 고도보존육성 시행계획에 따라 추진 중인 공주 공산성 문화재구역 내 옥녀봉성 일대 정비계획에 대해 검토를 요청하는 사항임
- '16.08.10(수) 보고 : 정비계획 재수립 후 검토사항으로 심의 요청
- '16.09.07(수) 검토 : 부결(문화재 가치 훼손 우려)

다. 주요내용

- (1) 신청인 : ○○○
- (2) 대상문화재명 : 공주 공산성(사적 제12호)
 - 소재지 : 충남 공주시 산성동 2번지 일대
- (3) 신청내용<옥녀봉성 일대 발굴 및 정비계획>
 - 위치 : 충남 공주시 옥룡동 410번지 일원 28,596㎡(문화재구역)
 - 사업내용
 - 목적 : 공산성 문화재구역 내 불법 경작 등으로 경관 훼손 및 매장문화재 교란 가능성이 있으므로, 해당지역에 대한 최소한의 정비를 위한 발굴조사를 실시하고, 발굴된 지역에 대한 유구정비를 통해 공산성 방문객의 관람동선을 확대하고 경관을 개선하고자 함
 - 세부내용(기존 계획 전면수정 통한 역사적 실체확인 및 보존중심의 계획 수립)
 - 은개골 지역의 역사적 실체 확인 : 발굴 면적 16,159㎡
 - 발굴유구의 정비 및 일부지역 노출
 - 수목정비 및 식생정비, 안내판 설치, 관람로 등 편의시설 조성

라. 참고사항

(1) 관계전문가 자문의견('16.03.11/○○대학교 ○○○, ○○○)

- 공산성에서 은개골지역으로의 접근이 쉽지 않은 만큼 다양한 접근 방법 모색 필요
- 유지관리 측면에서 이용객의 추이를 보면서 체험시설의 연차적 도입 필요
- 은개골 발굴 결과에 따라 사업계획 변경 및 확정 필요

마. 의결사항

- 원안가결

7. 경복궁 동측 외곽 출입문 설치 계획 검토

가. 제안사항

서울특별시 종로구 소재 사적 제117호 「경복궁」 동측 외곽 출입문 설치 사업계획을 부의하오니 검토하여 주시기 바랍니다.

나. 제안사유

- 현재 경복궁의 업무용 차량은 국립민속박물관 정문을 통해 출입하고 있으나, 금년 10월 1일부터 국립민속박물관이 휴관 없이 365일 개관함에 따라 박물관 정문을 이용하는 관람객의 안전사고 예방과 원활한 업무 수행을 위해 별도의 차량 출입문 설치 사업계획을 검토 받고자 부의하는 사항임.

다. 주요내용

- (1) 신청인 : ○○○
- (2) 대상문화재명 : 경복궁(사적 제117호)
 - 소재지 : 서울시 종로구 사직로161
- (3) 신청내용<경복궁 동측 외곽 출입문 설치>
 - 위치 : 서울시 종로구 사직로 161(국립민속박물관 정문 남측)
 - 공사기간/공사비 : 2016년 9월~10월 / 약 60백만원
 - 공사내용
 - 출입문 신설 1조(폭 4.0m × 높이 2.4m/궁장 판문 형태)
 - 진입로 확보를 위한 기존 경상관리용 가설창고 부분 이설, 정비
 - 지장목 벌채 2주
 - 기타 안전시설물 설치 등 1식

라. 참고사항

- (1) 관계전문가 자문의견('16.10.05/전 문화재위원 ○○○)
 - 출입문을 계획하는 정문 남측 담장은 국립민속박물관 정문 설치시 조성한 돌담이므로 궁장의 원형훼손 우려는 없으나 주변 역사 경관을 고려한 형태의 출입문으로 설치할 것

(2) 국립민속박물관(민속기획과) 의견

- 10월부터 휴관 없는 박물관 개방에 따라 정문으로 차량 출입 시 관람객의 안전사고 발생 우려가 크므로 안전사고 예방을 위한 방안 강구를 요청함

마. 의결사항

- 보류
 - 현지조사 후 재검토

8. 덕수궁 증명전 조경정비 공사 검토

가. 제안사항

서울특별시 중구 소재 사적 제124호 「덕수궁」 증명전 전시시설 개선사업과 연계하여 증명전 조경정비 공사에 관한 사항을 부의하오니 검토하여 주시기 바랍니다.

나. 제안사유

- 덕수궁 증명전 전시시설 개선사업과 연계하여 증명전 마당의 계단 복원 및 진입로 포장 및 잔디식재 등 조경정비사업을 추진하여 관람환경 및 문화재 경관을 개선하고자 신청한 사항임.
- 지난 사적분과 제9차 회의(2016.9.7)에서 “현지조사 후 재검토”로 보류되어 재부의 하는 사안임.

다. 주요내용

- (1) 신청인 : ○○○
- (2) 대상문화재명 : 덕수궁(사적 제124호)
 - 소재지 : 서울시 중구 정동길 41-11(정동 1-11 덕수궁 증명전)
- (3) 신청내용<덕수궁 증명전 조경정비>
 - 위치 : 서울시 중구 정동길 41-11 덕수궁 증명전(문화재구역)
 - 대지면적 : 2,403m²
 - 공사내용
 - 증명전 배면 배부른 석축 해체 후 재설치 및 잔디식재
 - 증명전 현관 계단 및 지하 입구 계단 해체 후 재설치
 - 장애인 관람 동선 설치
 - 시굴에서 확인된 기단 및 계단 복원
 - 관람로 황토콘크리트 포장 정비
 - 그 외 조경공간은 잔디식재
 - 정동길에서 증명전 진입도로 사고석 포장 정비
 - 공사기간/공사비 : 2016. 11월 ~ 12월/ 2억9천만원

라. 참고사항

(1) 현지조사의견('16.09.21/문화재위원 ○○○, ○○○, ○○○)

- 원지형 회복을 원칙으로 하되, 주변 기존 시설물과의 관계를 노력하기 바람.
- 장애인 통로는 일반 통로로 가능한 한 공유하는 것이 바람직함.
- 지장물은 차폐하고, 주변 지형의 단면처리를 적절히 하기 바람.
- 기존 은행나무 두 그루는 일단 존치하는 것으로 고려하기 바람.

(2) 관계전문가 자문

- 1차 : '16. 7.28./○○○, ○○○, ○○○, ○○○, ○○○
- 2차 : '16. 8.12. 조경 ○○○, ○○○/ 8.18. 건축 ○○○, ○○○
 - 「경운궁중건배치도」에 나타난 계단과 시굴 조사된 계단이 일치하므로, 이를 복원하는 것을 원칙으로 한다.
 - 은행나무는 수령 40-50년생으로 중명전 정원에 어울리지 않고 수형이 미려하지 않으므로 제거하고, 남쪽으로 연장하여 좌우대칭의 조경 공간으로 조성한다.
 - 기존 은행나무는 제거하고 장애인 램프를 설치한다.
 - 만희당지 포장을 제거하고 잔디로 식재한다.

마. 의결사항

- 조건부가결
 - 현지조사의견(1안)대로 시행

9. 연천 전곡리 유적 식생복원 및 구석기 체험숲 조성 사업 검토

가. 제안사항

경기도 연천군 소재 사적 제268호 「연천 전곡리 유적」 종합정비사업(5차 식생복원 등 사업)에 대하여 부의 하오니 검토하여 주시기 바랍니다.

나. 제안사유

- 문화유산관광자원개발(지역발전 특별회계)사업의 일환으로 추진하고 있는 연천 전곡리 유적 5차 식생복원 및 구석기 체험숲 조성 실시설계에 대하여 문화재위원회의 검토를 받고자 부의한 사안임.
- 지난 사적분과 제7차 회의('16.7.13.)에서 “현지조사 후 재검토”로 보류되어 현지조사 후 재부의 하는 사안임.

다. 주요내용

- (1) 신청인 : ○○○
- (2) 대상문화재명 : 연천 전곡리 유적(사적 제268호)
 - 소재지 : 경기도 연천군 전곡읍 양연로 1510 일원
- (3) 신청내용<연천 전곡리 유적 5차 식생복원 및 구석기 체험숲 조성>
 - 위치 : 경기도 연천군 전곡읍 양연로 1510 일원(문화재구역)
 - 내용
 - 수목식재 : 교목(느티나무 등 6종) 199주, 수목이식 127주,
관목 식재(좀작살나무 등 4종) 7,620주
 - 식재기반 조성 : 3,958.5m³
 - 시설물 설치 : 종합안내판 등 안내판 설치, 체험숲 관리도, 화장실 등 편의시설 설치, 보안등 및 전기시설 설치

라. 참고사항

(1) 현지조사의견

○ 1차('16.09.01/문화재위원 ○○○)

- 유적 내 옛 벽돌공장 부분을 철거하고, 복토 후 식재하는 사업(4차)에 이어, 동 대상지에 구석기 체험(움막 제작 및 숙박 등)을 위하여 필요 시설물(화장실, 샤워실, 관리실, 데크, 벤치, 보안등, 수목등 등)을 설치하려는 사항임.
- 시설물의 규모나 형태는 자문위원들의 의견과 같이 설계된 것으로 보이나, 수유시설이나 응급실 등의 시설은 추가될 필요가 있다고 사료됨.
- 보안등이나 수목등은 구석기 체험과 일면 상반되는 성격의 시설물로서, 이를 최소화하기 위한 관계전문가의 자문을 별도로 받는 것이 좋겠음.
- 활용 프로그램은, 구석기 체험 방법을 좀더 다양하게 했으면 하는 바램임.

○ 2차('16.09.22/문화재위원 ○○○)

- 설계사항은 유적지 위 복토된 곳에 체험숲 운영을 위한 시설물을 설치하려는 것으로, 시설물은 데크, 화장실, 세척실, 관리실 등으로 모두 이동 가능하거나 철거가 용이한 시설물과 조명시설임.
- 사업 대상지는 약 30,000㎡(10,000평)로, 현재 유적층을 최소 1.4m 성토된 상태에서 체험숲이 조성되고, 그 위에 상기 시설물이 설치되기 때문에 유적층에 직접적으로 미치는 영향은 많지 않을 것으로 여겨짐.

마. 의결사항

○ 조건부가결

- 현지조사의견(1차)대로 시행

【 보고사항 】

안건번호 사적 2016-10-047

1. 문화재 보존·관리·활용 5개년 기본계획(안) 관련 보고

가. 제안사항

문화재보호법 제6조(문화재기본계획의 수립)에 따라 추진중인 문화재 보존·관리·활용 5개년 기본계획(안) 의견 수렴을 보고 드립니다.

나. 제안사유

- 문화재보호법 제6조(문화재기본계획의 수립)에 따라 문화재 보존·관리 및 활용을 위한 종합적인 기본계획을 5년마다 수립하고 있음
- 현 기본계획(2012~2016) 만료에 따라 차기 기본계획(2017~2021)을 수립 중에 있으며, 마련된 기본계획(안)에 대한 문화재위원회 의견 수렴을 보고 드립니다.

다. 계획(안) 의견수렴 개요

- 계획 기간 : 2017 ~ 2021
- 과제 구성 : 추진전략(4개), 핵심과제(12개), 단위과제(39개)
- 계획(안) 세부내용 : 별도 기송부(e-메일)
- 의견 제출기간 : 2016. 10. 07 ~ 10.21 / 받은 메일주소로 회신
- 향후 계획
 - 제출된 내용은 소관 부서와 협의 후 최종안에 반영
 - 최종안 마련 ('16.11~12월), 기본계획 공고 ('17.1월)

※ 법 6조에 따른 기본계획 포함 사항

문화재 보존에 관한 기본방향 및 목표 / 이전의 문화재기본계획에 관한 분석 평가 / 문화재 보수·정비 및 복원에 관한 사항 / 문화재의 역사문화환경 보호에 관한 사항 / 문화재 안전관리에 관한 사항 / 문화재 기록정보화에 관한 사항 / 문화재 보존에 사용되는 재원의 조달에 관한 사항 / 국외소재문화재 환수 및 활용에 관한 사항 / 남북한 간 문화재 교류 협력에 관한 사항 / 그 밖에 문화재의 보존·관리 및 활용에 필요한 사항

- * 「문화재수리등에관한 5개년 기본계획」(문화재수리등에관한법률 / 2014~2018)
- 「무형문화재 보전 및 진흥에 관한 5개년 기본계획」(무형문화재보전및진흥에 관한법률 / 2017~2021)은 별도 수립

라. 의결사항

- 원안접수

붙임 : 기본계획(안) 과제 체계도

I. 문화재로 국민에게 다가서다

① 문화재 향유 및 소통기회 확대

- 1) 지역 문화재 활용사업 강화
- 2) 역사문화자원 관광콘텐츠 육성
- 3) 뉴미디어 활용한 국민참여 확산

② 교육을 통한 새로운 문화재 수요창출

- 1) 문화유산 교육진흥 활성화
- 2) 왕실문화유산 연구교육 기반 강화
- 3) 전통문화교육원 운영 내실화
- 4) 전통장소활용 인문정신문화 사업 강화

③ 문화유산의 지역발전 자원화

- 1) 근대문화유산 창조적 재생활용 및 자원화
- 2) 문화유산 이야기 스토리텔링 개발
- 3) 자립형 지역경제 기반 마련
- 4) 디지털문화유산 영상 기반 마련

II. 보존 패러다임을 바꾸다

① 유형별 문화재 합리적 보존

- 1) 건조물 및 동산문화재 보존관리
- 2) 사적지 보존관리
- 3) 천연기념물·명승 보존관리
- 4) 중요민속 및 등록문화재 보존관리

② 보존을 위한 효율적 거버넌스 구축

- 1) 「한 문화재 한 지킴이」 등 민간 협업 강화
- 2) 제3섹터 역량강화 및 활용 확대
- 3) 국내외 거버넌스 협업체계 구축

③ 문화재 보존 관리강화

- 1) 역사문화환경 보존지역 보호
- 2) 매장문화재보호 및 조사 지원
- 3) 고도이미지찾기 사업 지원

III. 국가 브랜드, 문화재로 만들다

① 유네스코 유산 등재 및 보호

- 1) 유네스코 유산 등재 확대
- 2) 세계유산 보존·관리 및 활용·홍보 강화

② 국제교류 협력체계 강화 및 남북교류

- 1) 문화재 국제교류 강화 및 ODA 확대
- 2) 국외소재문화재 환수 및 활용 활성화
- 3) 통일 대비 남북문화재 교류협력 강화

③ 고도유적 및 궁궐 복원 정비

- 1) 고도 핵심유적 복원 및 정비
- 2) 경복궁·덕수궁·사직단 복원정비
- 3) 조선왕릉 능제회복·정비

IV. 문화재 기반을 튼튼히 하다

① 기술변화 대응 및 기록정보 고도화

- 1) 과학적·체계적 방재기반 확충
- 2) 문화재 디지털 콘텐츠 정보활용 기반 내실화

② 시대변화를 읽는 문화재 행정

- 1) 문화재자원관리 역량 강화
- 2) 문화재 보존관리체계 합리화
- 3) 문화재 연구조직기반 활성화

③ 연구기반 강화 및 전문인력 육성

- 1) 문화재 보존활용 핵심가치 연구 강화
- 2) 수증문화재 조사보존기반 강화
- 3) 전통문화 인력양성 교육역량 강화

※ 문화재 수리품질 및 무형문화재 전승강화

- 문화재 수리정책 체계화/수리기술 진흥
문화재 수리품질 향상
- 무형문화재 전승 및 진흥기반 강화

2. 문화재위원회 사적분과 제8차 소위원회 결과 보고

가. 제안사항

문화재위원회 운영지침 제6조 제3항에 따라 문화재위원회 사적분과 제7차 소위원회 처리안건 심의결과를 다음과 같이 보고합니다.

나. 소위원회 개요

- 일 시 : 2016.9.28(수) 14:00~18:30
- 장 소 : 정부대전청사 1동 207호
- 참석위원 : 고혜령, 김권구, 심정보, 이만형, 이재범, 한필원
- 회의안건 : 사적 주변 현상변경 허가 심의 49건
- 회의결과 : 원안가결 9건, 조건부가결 9건, 부결 17건, 보류 13건, 철회 1건

다. 처리내용

건 명	내 용	결 과
1. 청주 흥덕사지 주변 다세대주택 신축(허가사항 변경허가)	<ul style="list-style-type: none"> ○ 위치 : 충북 청주시 흥덕구 신봉동 342, 342-34 (문화재구역으로부터 약 90m 이격/1구역) ○ 사업내용 <ul style="list-style-type: none"> - 대지면적 : 462.0㎡ - 건축면적 : 180.53㎡ - 연 면 적 : 643.57㎡ - 건축규모 : 지상5층(건물높이 14.8m), 1동 	<ul style="list-style-type: none"> ○ 부결 - 역사문화환경 저해 우려
2. 청주 흥덕사지 주변 다세대주택 신축(허가사항 변경허가)	<ul style="list-style-type: none"> ○ 위치 : 충북 청주시 흥덕구 신봉동 342-33, 340-10 (문화재구역으로부터 약 90m 이격/1구역) ○ 사업내용 <ul style="list-style-type: none"> - 대지면적 : 363.0㎡ - 건축면적 : 180.53㎡ - 연 면 적 : 643.57㎡ - 건축규모 : 지상5층(건물높이 14.8m), 1동 	<ul style="list-style-type: none"> ○ 부결 - 역사문화환경 저해 우려
3. 청주 흥덕사지 주변 다세대주택 신축(허가사항 변경허가)	<ul style="list-style-type: none"> ○ 위치 : 충북 청주시 흥덕구 신봉동 342-32 (문화재구역으로부터 약 90m 이격/1구역) ○ 사업내용 <ul style="list-style-type: none"> - 대지면적 : 879.0㎡ - 건축면적 : 449.57㎡ - 연 면 적 : 1,653.28㎡ - 건축규모 : 지상5층(건물높이 14.8m), 3동 	<ul style="list-style-type: none"> ○ 부결 - 역사문화환경 저해 우려

건 명	내 용	결 과																		
4. 청주 흥덕사지 주변 다세대주택 신축(허가사항 변경허가)	<ul style="list-style-type: none"> ○ 위치 : 충북 청주시 흥덕구 신봉동 342-31, 336-9, 340 (문화재구역으로부터 약 90m 이격/1구역) ○ 사업내용 <ul style="list-style-type: none"> - 대지면적 : 1,071.0㎡ - 건축면적 : 554.94㎡ - 연 면 적 : 1,963.80㎡ - 건축규모 : 지상5층(건물높이 14.8m), 3동 	<ul style="list-style-type: none"> ○ 부결 - 역사문화환경 저해 우려 																		
5. 공주 공산성 주변 매장물 조사 위한 시추	<ul style="list-style-type: none"> ○ 위치 : 충남 공주시 금성동 164-1(하천)(문화재구역으로부터 50m 이격/2구역) ○ 사업내용 <ul style="list-style-type: none"> - 시추지점 및 깊이 : 5개소 / 4 ~ 6m - 시추공 지름 및 토사량 : 300mm / 개당 0.35㎡ (총 1.75㎡) - 시추방법 및 기타설치장비 <ul style="list-style-type: none"> · 조사방법 : 투명 아크릴관 설치 통한 공내영상촬영 · 기타 설치장비 : 부유식 바지, 크레인 및 예인선 ○ 사업기간 : '16. 9월 ~ '16. 11월 	<ul style="list-style-type: none"> ○ 조건부가결 - 문화재에 영향이 없이 안전하게 시추할 것 - 결과를 보고할 것 																		
6. 익산 제석사지 주변 LPG 시설물 및 배관 설치	<ul style="list-style-type: none"> ○ 위치 : 전북 익산시 왕궁면 궁평길 4 등(1, 3구역) ○ 사업내용 <ul style="list-style-type: none"> - 목적 : 도시가스 미공급지역의 에너지 취약계층의 최소한의 주거환경 개선 - 사업내용 <table border="1" data-bbox="411 1099 1129 1556" style="width: 100%; border-collapse: collapse; text-align: center;"> <tr> <td style="width: 30%;"></td> <td style="width: 35%;">1차</td> <td style="width: 35%;">금회</td> </tr> <tr> <td>배관지름</td> <td>63 mm</td> <td>좌동</td> </tr> <tr> <td>설치길이</td> <td>2.63km</td> <td>1.47km</td> </tr> <tr> <td>굴착깊이</td> <td>0.8 ~ 1.0m</td> <td>좌동</td> </tr> <tr> <td>LPG소형 저장탱크</td> <td>[위치]제석사지 폐기장 인접 북편 [규모]가로2.3m/세로4m/높이 3m [기타]지상노출(투수판넬 외곽설치), 기초깊이 0.5m</td> <td>[위치]제석사지 중심구역과 폐기장 중간 녹지지역 [규모]좌동 [기타]좌동</td> </tr> <tr> <td>공급가구</td> <td>45가구</td> <td>30가구</td> </tr> </table> <ul style="list-style-type: none"> - 사업기간 : '16. 10월 ~ '17. 12월 		1차	금회	배관지름	63 mm	좌동	설치길이	2.63km	1.47km	굴착깊이	0.8 ~ 1.0m	좌동	LPG소형 저장탱크	[위치]제석사지 폐기장 인접 북편 [규모]가로2.3m/세로4m/높이 3m [기타]지상노출(투수판넬 외곽설치), 기초깊이 0.5m	[위치]제석사지 중심구역과 폐기장 중간 녹지지역 [규모]좌동 [기타]좌동	공급가구	45가구	30가구	<ul style="list-style-type: none"> ○ 조건부가결 - 굴착범위 확대 금지 - 굴착시 매장문화재 전문가 입회할 것
	1차	금회																		
배관지름	63 mm	좌동																		
설치길이	2.63km	1.47km																		
굴착깊이	0.8 ~ 1.0m	좌동																		
LPG소형 저장탱크	[위치]제석사지 폐기장 인접 북편 [규모]가로2.3m/세로4m/높이 3m [기타]지상노출(투수판넬 외곽설치), 기초깊이 0.5m	[위치]제석사지 중심구역과 폐기장 중간 녹지지역 [규모]좌동 [기타]좌동																		
공급가구	45가구	30가구																		
7. 경주 무열왕릉 주변 서악로 자전거 전용도로 개설	<ul style="list-style-type: none"> ○ 위치 : 경북 경주시 서악동 384-2~1521-1번지 일원 (문화재구역으로부터 260m 이격/1구역) ○ 사업내용 <ul style="list-style-type: none"> - 아스콘포장 : L=200m, B=3.4m <ul style="list-style-type: none"> · 토공 : 흙깎기 215㎡, 흙쌓기 111㎡, 최대 절토고 H=0.3m, 최대 성토고 H=0.5m · 배수공 : L형측구 L=144m · 포장공 : 아스콘포장 A=566㎡ 	<ul style="list-style-type: none"> ○ 원안가결 																		

건 명	내 용	결 과												
8. 경주 무열왕릉 주변 서악로 자전거 전용도로 개설	<ul style="list-style-type: none"> ○ 위치 : 경북 경주시 서악동 1521-1~1127-1번지 일원 (문화재구역으로부터 10m 이격/1구역) ○ 사업내용 <ul style="list-style-type: none"> - 아스콘포장 : L=76m, B=3.4m · 토공 : 흙깎기 435m³, 흙쌓기 428m³, 최대절토고 H=0.5m · 배수공 : L형측구 L=128m · 포장공 : 아스콘포장 A=449m², 인도포장 A=263m² · 구조물 : 데크구조물 B=2.5m, L=97m 	○ 원안가결												
9. 경주 남산 일원 주변 주차장 조성	<ul style="list-style-type: none"> ○ 위치 : 경북 경주시 배반동 1018-3번지 일원 (문화재구역으로부터 116m 이격/2구역) ○ 신청사항 <ul style="list-style-type: none"> - 면적 : 550m² - 토공 : 터파기 798m², 되메우기 877m² - 배수공 : 개거(3.0×1.8) L=184.0m, PE이중벽관 (D300mm) L=180m - 구조물공 : 석축 H=2.3m, L=4m - 포장공 : 아스팔트 덧씌우기 1,215m², 콘크리트포장 580m² - 성토최고 높이 : 하상선에서 2m(현재 도로높이와 동일) 	○ 부결 - 역사문화환경 저해 우려												
10. 경주 헌덕왕릉 주변 도로개설 (허가사항 변경허가)	<ul style="list-style-type: none"> ○ 위치 : 경북 경주시 동천동 733-613번지 일원 (문화재구역으로부터 220m 이격/2구역) ○ 사업내용 <table border="1" data-bbox="411 1137 1121 1850" style="width: 100%; border-collapse: collapse;"> <thead> <tr> <th style="width: 10%;">구분</th> <th style="width: 40%;">당초</th> <th style="width: 50%;">변경</th> </tr> </thead> <tbody> <tr> <td style="text-align: center;">토공</td> <td> <ul style="list-style-type: none"> ○ 성토고 : 0.01 ~ 1.02m ○ 흙깎기 : 8.3m³ ○ 흙쌓기 : 311.3m³ ○ 되메우기 : 43.8m³ </td> <td> <ul style="list-style-type: none"> ○ 성토고 : 0.25 ~ 0.5m ○ 흙깎기 : 94m³ ○ 흙쌓기 및 되메우기 : 227m³ ○ 농지성토 : 1,885m² (H=0.3m~0.6m) </td> </tr> <tr> <td style="text-align: center;">배수공 (구조물공)</td> <td> <ul style="list-style-type: none"> ○ 플룸관(300x300) L=107m ○ 면벽 N=2개소 ○ 흠관(D300) L=6m </td> <td> <ul style="list-style-type: none"> ○ 자연석쌓기(H=0.25~0.5m) : L=142.1m ○ 흠관(Φ300mm) : L=6m ○ 이중벽관(Φ150mm) : L=20m </td> </tr> <tr> <td style="text-align: center;">포장공</td> <td> <ul style="list-style-type: none"> ○ 콘크리트포장 A=744.3m² - B=4.0m, L=144 - B=3.4m, L=36m ○ 슬래브(B=0.8m, L=36m) </td> <td> <ul style="list-style-type: none"> ○ 콘크리트포장 A=714m² - B=3.1~3.5m, L=180m ○ 슬래브(B=0.8m) : L=38m </td> </tr> </tbody> </table> 	구분	당초	변경	토공	<ul style="list-style-type: none"> ○ 성토고 : 0.01 ~ 1.02m ○ 흙깎기 : 8.3m³ ○ 흙쌓기 : 311.3m³ ○ 되메우기 : 43.8m³ 	<ul style="list-style-type: none"> ○ 성토고 : 0.25 ~ 0.5m ○ 흙깎기 : 94m³ ○ 흙쌓기 및 되메우기 : 227m³ ○ 농지성토 : 1,885m² (H=0.3m~0.6m) 	배수공 (구조물공)	<ul style="list-style-type: none"> ○ 플룸관(300x300) L=107m ○ 면벽 N=2개소 ○ 흠관(D300) L=6m 	<ul style="list-style-type: none"> ○ 자연석쌓기(H=0.25~0.5m) : L=142.1m ○ 흠관(Φ300mm) : L=6m ○ 이중벽관(Φ150mm) : L=20m 	포장공	<ul style="list-style-type: none"> ○ 콘크리트포장 A=744.3m² - B=4.0m, L=144 - B=3.4m, L=36m ○ 슬래브(B=0.8m, L=36m) 	<ul style="list-style-type: none"> ○ 콘크리트포장 A=714m² - B=3.1~3.5m, L=180m ○ 슬래브(B=0.8m) : L=38m 	○ 원안가결
구분	당초	변경												
토공	<ul style="list-style-type: none"> ○ 성토고 : 0.01 ~ 1.02m ○ 흙깎기 : 8.3m³ ○ 흙쌓기 : 311.3m³ ○ 되메우기 : 43.8m³ 	<ul style="list-style-type: none"> ○ 성토고 : 0.25 ~ 0.5m ○ 흙깎기 : 94m³ ○ 흙쌓기 및 되메우기 : 227m³ ○ 농지성토 : 1,885m² (H=0.3m~0.6m) 												
배수공 (구조물공)	<ul style="list-style-type: none"> ○ 플룸관(300x300) L=107m ○ 면벽 N=2개소 ○ 흠관(D300) L=6m 	<ul style="list-style-type: none"> ○ 자연석쌓기(H=0.25~0.5m) : L=142.1m ○ 흠관(Φ300mm) : L=6m ○ 이중벽관(Φ150mm) : L=20m 												
포장공	<ul style="list-style-type: none"> ○ 콘크리트포장 A=744.3m² - B=4.0m, L=144 - B=3.4m, L=36m ○ 슬래브(B=0.8m, L=36m) 	<ul style="list-style-type: none"> ○ 콘크리트포장 A=714m² - B=3.1~3.5m, L=180m ○ 슬래브(B=0.8m) : L=38m 												

건 명	내 용	결 과
11. 관문성 주변 외동 부영아파트 건설에 따른 인공구조물 설치공사	<ul style="list-style-type: none"> ○ 위치 : 경북 경주시 외동읍 모하리 1747-1번지 외 9필지 (문화재구역으로부터 332.5m 이격/1구역) ○ 사업내용 <ul style="list-style-type: none"> - 교량설치(B=31m, L=60m, H=47.5m) 1개소 - 낙차보(B=1.2m, L=57.2m, H=1m) 1개소 - 세굴방지블럭 266개소 - L형옹벽(H=4.5m~5m) L=135m 	<ul style="list-style-type: none"> ○ 보류 - 자료보완 후 재검토
12. 경주 춘양교지와 월정교지 주변 국립경주박물관 종합수장고 조성공사 중 고압케이블 매설공사	<ul style="list-style-type: none"> ○ 위치 : 경북 경주시 일정로 186 일원(문화재구역으로부터 169m 이격/7구역) ○ 사업내용 <ul style="list-style-type: none"> - 터파기깊이 : 관로 0.9m, 맨홀 1.1m(2개소, 2000*1500*850) - 터파기거리 : 약 153m - 공사규모 : 기존 2,550KVA에서 3,750KVA로 수전용량 증설 ※ 본관동 인입케이블 100mm²/전선관125mm²(기존60mm²/전선관100mm²), 종합수장고 인출케이블 60mm² - 공사위치 : 경주박물관내 신라미술관 동측지역 	<ul style="list-style-type: none"> ○ 보류 - 자료보완 후 재검토
13. 수원 화성 내외 수원화성문화제 개최	<ul style="list-style-type: none"> ○ 위치 : 경기도 수원시 팔달구 일원(문화재구역 내외) ○ 행사기간 : 2016.10.7.(금)~10.9.(일) [3일간, 10.6(목) 전야행사] ○ 행사장소 : 화성행궁, 행궁광장, 연무대, 창룡문, 수원천 등 ○ 프로그램 <ul style="list-style-type: none"> - 개·폐막연, 정조대왕 능행차, 브랜드공연 야조(夜操), 해경궁 흥씨 진찬연, 친림과거시험 등 - 행궁광장 : 공연프로그램, 놀이프로그램, 교육·체험프로그램 - 화성행궁 : 추적! 행궁미스터리를 풀어라, 행궁 夜사랑 등 - 화성일대 : 연무놀이, 짚신신고 수원화성에서 놀자, 수원화성 축성체험 등 - 연계행사 : 수원등불축제, 방화수류정 달빛음악회, 국제 자매도시의 밤, 낙성연 등 	<ul style="list-style-type: none"> ○ 조건부가결 - 꽃불 연출 불허함
14. 진주성 주변 진주남강유등축제 안전휰스 설치	<ul style="list-style-type: none"> ○ 위치 : 진주교~중앙광장~천수교삼거리/1구역 ※ 기타 구간은 2, 3, 6구역으로 2구역의 높이 제한은 12m이므로 심의대상 아님 ○ 행사개요 <ul style="list-style-type: none"> - 행사기간 : 2016.10.01~ 10.16(16일) - 설치물 : 소망등 터널(높이3m, 너비3m), 안전휰스(높이 1.6m, 길이 200m), 두발아치(너비12m, 높이5.4m), 창작 등 터널(너비3m, 높이3m) ※ 기타 설치물 : 홍살문(너비7m, 높이5m), 하늘길(너비 3.9m, 높이3.5m), 가람길(너비2.6m, 높이3.2m) 등 	<ul style="list-style-type: none"> ○ 조건부가결 - 안전관리 철저

건 명	내 용	결 과																												
15. 김제 벽골제 주변 원평천 하천환경 정비사업	<p>○ 위치 : 전북 김제시 부량면 일원(문화재구역 내외/1, 4구역)</p> <p>○ 사업내용</p> <table border="1" data-bbox="410 376 1121 600"> <thead> <tr> <th colspan="2">구 분</th> <th>문화재구역</th> <th>1구역</th> <th>4구역</th> <th>합계</th> </tr> </thead> <tbody> <tr> <td rowspan="2">제방</td> <td>보축</td> <td>-</td> <td>379m</td> <td>284m</td> <td>663m</td> </tr> <tr> <td>포장</td> <td>-</td> <td>379m</td> <td>673m</td> <td>1,052m</td> </tr> <tr> <td rowspan="2">자전거 도로</td> <td>데크</td> <td>-</td> <td>242m</td> <td>8m</td> <td>250m</td> </tr> <tr> <td>포장</td> <td>140m</td> <td>603m</td> <td>363m</td> <td>1,106m</td> </tr> </tbody> </table> <p>※ 전체 사업 물량 - 제방 보축 및 포장 : 15km - 자전거 도로 : 9.6km</p>	구 분		문화재구역	1구역	4구역	합계	제방	보축	-	379m	284m	663m	포장	-	379m	673m	1,052m	자전거 도로	데크	-	242m	8m	250m	포장	140m	603m	363m	1,106m	○ 조건부가결 - 현지조사 후 조치
구 분		문화재구역	1구역	4구역	합계																									
제방	보축	-	379m	284m	663m																									
	포장	-	379m	673m	1,052m																									
자전거 도로	데크	-	242m	8m	250m																									
	포장	140m	603m	363m	1,106m																									
16. 종묘 주변 근린생활시설 신축	<p>○ 위치 : 서울시 종로구 원남동 228-2 외 3필지 (문화재구역으로부터 25m 이격/2구역)</p> <p>○ 사업내용 - 건축면적 : 214.40㎡ - 연 면 적 : 966.56㎡ - 건축물 높이 : 14.5m - 건축규모 : 지상 5층 / 경사지붕</p>	○ 신청인 철회																												
17. 남양주 흥릉과 유릉 주변 동식물관련시설 신축	<p>○ 위치 : 경기도 남양주시 금곡동 454-2, 454-11 (문화재구역으로부터 약 2m 이격/1구역)</p> <p>○ 사업내용 - 대지면적 : 969㎡ - 건축면적 / 연면적 : 494㎡ - 건축구조 : 일반철골조, 폴리카보네이트 - 건축규모 : 최고높이 5.5m / 2개동, 1층 / 경사지붕 - 기타공사 : 보강도옹벽(높이:0.4m / 길이:69m)</p>	○ 부결 - 역사문화환경 저해 우려																												
18. 남양주 흥릉과 유릉 주변 동식물관련시설 신축	<p>○ 위치 : 경기도 남양주시 금곡동 454-2, 454-11 (문화재구역으로부터 약 2m 이격/1구역)</p> <p>○ 사업내용 - 대지면적 : 984㎡ - 건축면적 / 연면적 : 494㎡ - 건축구조 : 일반철골조, 폴리카보네이트 - 건축규모 : 최고높이 5.5m / 2개동, 1층 / 경사지붕 - 기타공사 : 보강도옹벽(높이:0.4m / 길이:24m)</p>	○ 부결 - 역사문화환경 저해 우려																												
19. 남양주 영빈묘 주변 단독주택 신축	<p>○ 위치 : 경기도 남양주시 진접읍 장현리 산35-2 외 3필지 (문화재구역으로부터 345m 이격/1, 2구역)</p> <p>○ 사업내용 - 대지면적 : 1,123㎡ - 건축면적 : 91.08㎡ - 연면적 : 134.26㎡ - 건축구조 : 철근콘크리트 구조 - 건축규모 : 최고높이 10.1m / 1개동, 지상2층 / 경사지붕 - 조경공사 : 소나무(H2)3주, 대추나무(H2)3주, 장미10주, 개나리10주, 사철나무10주</p>	○ 부결 - 역사문화환경 저해 우려																												

건 명	내 용	결 과												
20. 제주 삼성혈 주변 단독주택 신축	<ul style="list-style-type: none"> ○ 위치 : 제주도 제주시 이도일동 1256-21 (문화재구역으로부터 56m 이격/2구역) ○ 건축규모 <ul style="list-style-type: none"> - 대지면적 341.8.㎡(연면적/건축면적 : 494.51㎡/204.77㎡) - 높이/규모 : 11.9m/지하 0층, 지상 4층(평지붕, 철근콘크리트조) 	<ul style="list-style-type: none"> ○ 보류 - 현지조사 후 재검토 												
21. 경주 원성왕릉 주변 단독주택 신축(허가사항 변경허가)	<ul style="list-style-type: none"> ○ 위치 : 경북 경주시 외동읍 패릉리 764-1 (문화재구역으로부터 396m 이격/1구역) ○ 사업내용 <table border="1" data-bbox="411 607 1129 938"> <thead> <tr> <th data-bbox="411 607 488 651">구분</th> <th data-bbox="488 607 842 651">당초</th> <th data-bbox="842 607 1129 651">변경</th> </tr> </thead> <tbody> <tr> <td data-bbox="411 651 488 770">규모</td> <td data-bbox="488 651 842 770">건축면적 : 106.16㎡ 지상1층, 1동, 높이 5.945m</td> <td data-bbox="842 651 1129 770">건축면적 : 97.89㎡ 지상1층, 1동, 높이 6.31m</td> </tr> <tr> <td data-bbox="411 770 488 815">구조</td> <td data-bbox="488 770 842 815">목구조</td> <td data-bbox="842 770 1129 815">목구조</td> </tr> <tr> <td data-bbox="411 815 488 938">기타</td> <td data-bbox="488 815 842 938">석축(높이 0.5~2.5m, 길이 25m), 옹벽(L형) 및 담장(높이 1.5m, 길이 25m) 설치</td> <td data-bbox="842 815 1129 938">옹벽(L형) 높이 0.5~4.5m, 길이 36m</td> </tr> </tbody> </table>	구분	당초	변경	규모	건축면적 : 106.16㎡ 지상1층, 1동, 높이 5.945m	건축면적 : 97.89㎡ 지상1층, 1동, 높이 6.31m	구조	목구조	목구조	기타	석축(높이 0.5~2.5m, 길이 25m), 옹벽(L형) 및 담장(높이 1.5m, 길이 25m) 설치	옹벽(L형) 높이 0.5~4.5m, 길이 36m	<ul style="list-style-type: none"> ○ 부결 - 당초안대로 시행
구분	당초	변경												
규모	건축면적 : 106.16㎡ 지상1층, 1동, 높이 5.945m	건축면적 : 97.89㎡ 지상1층, 1동, 높이 6.31m												
구조	목구조	목구조												
기타	석축(높이 0.5~2.5m, 길이 25m), 옹벽(L형) 및 담장(높이 1.5m, 길이 25m) 설치	옹벽(L형) 높이 0.5~4.5m, 길이 36m												
22. 관문성 주변 제조업소 신축	<ul style="list-style-type: none"> ○ 위치 : 경북 경주시 외동읍 녹동리 302-1번지 (문화재구역으로부터 12m 이격/1구역) ○ 사업내용 <ul style="list-style-type: none"> - 연면적 : 162.24㎡ - 구조 등 : 일반철골구조 - 최고높이 : 지상1층 7.2m 	<ul style="list-style-type: none"> ○ 부결 - 역사문화환경 저해 우려 												
23. 경주 효공왕릉 주변 단독주택 신축	<ul style="list-style-type: none"> ○ 위치 : 경북 경주시 배반동 216번지(문화재구역으로부터 20m 이격/1구역) ○ 사업내용 <ul style="list-style-type: none"> - 연면적 : 99.06㎡ - 구조 등 : 목구조, 한식골기와 잇기 - 최고높이 : 지상1층 6.6m 	<ul style="list-style-type: none"> ○ 원안가결 												
24. 경주 화산리 회유토기 요지 주변 축사 신축	<ul style="list-style-type: none"> ○ 위치 : 경북 경주시 천북면 화산리 산164-2 (문화재구역으로부터 82m 이격/1구역) ○ 사업내용 <ul style="list-style-type: none"> - 연면적 : 396㎡ - 건축구조 : 강파이프구조(지붕 : 칼라강판) - 규모 : 지상1층, 높이 5.8m - 성토 : 1.2~2m, 절토 : 최대 3.5m 	<ul style="list-style-type: none"> ○ 원안가결 												

건 명	내 용	결 과																																			
25. 남양주 영빈묘 주변 단독주택 및 진입도로 조성	<ul style="list-style-type: none"> ○ 위치 : 경기도 남양주시 진접읍 장현리 445 외 2 (문화재구역으로부터 461m 이격/1, 5구역) ○ 사업내용 <ul style="list-style-type: none"> - 대지면적 : 2,869m² - 건축면적 : 159.12m² - 연면적 : 159.12m² - 건축구조 : 일반목구조 - 건축규모 : 최고높이 5.9m / 5개동, 1층 / 경사지붕 - 기타공사 : L형옹벽(H4)276.3m, 아스콘포장1,241m², 헨스(H1.2)252m 등 	<ul style="list-style-type: none"> ○ 부결 - 역사문화환경 저해 우려 																																			
26. 양주 회암사지 주변 근린생활시설 및 창고 조성	<ul style="list-style-type: none"> ○ 위치 : 경기도 양주시 율정동 산2-71, 282-1(문화재보호구역으로부터 20m 이격/보존구역, 2구역) ○ 건축개요 <table border="1" data-bbox="411 757 1125 1305"> <thead> <tr> <th colspan="2">구분</th> <th>음식점(산2-71)</th> <th>창고(282-1)</th> </tr> </thead> <tbody> <tr> <td colspan="2">허용기준</td> <td>보존구역</td> <td>2구역</td> </tr> <tr> <td rowspan="2">대지면적</td> <td>지적면적</td> <td>5,881.00m²</td> <td>3,346.00m²</td> </tr> <tr> <td>사용면적</td> <td>2,328.00m²(도로 3m² 포함)</td> <td>2984.00m²(도로 19m² 포함)</td> </tr> <tr> <td colspan="2">동수</td> <td>4동</td> <td>6동</td> </tr> <tr> <td colspan="2">건축면적/연면적</td> <td>792.00m² (각 198.00m²)</td> <td>1,030.00m² (5동 창고동 각 198.00m², 사무동 40m²)</td> </tr> <tr> <td colspan="2">구조</td> <td>철골구조</td> <td>철골구조</td> </tr> <tr> <td colspan="2">높이</td> <td>7.0m</td> <td>7.0m</td> </tr> <tr> <td colspan="2">지붕</td> <td>경사지붕</td> <td>경사지붕</td> </tr> </tbody> </table>	구분		음식점(산2-71)	창고(282-1)	허용기준		보존구역	2구역	대지면적	지적면적	5,881.00m ²	3,346.00m ²	사용면적	2,328.00m ² (도로 3m ² 포함)	2984.00m ² (도로 19m ² 포함)	동수		4동	6동	건축면적/연면적		792.00m ² (각 198.00m ²)	1,030.00m ² (5동 창고동 각 198.00m ² , 사무동 40m ²)	구조		철골구조	철골구조	높이		7.0m	7.0m	지붕		경사지붕	경사지붕	<ul style="list-style-type: none"> ○ 보류 - 현지조사 후 재검토
구분		음식점(산2-71)	창고(282-1)																																		
허용기준		보존구역	2구역																																		
대지면적	지적면적	5,881.00m ²	3,346.00m ²																																		
	사용면적	2,328.00m ² (도로 3m ² 포함)	2984.00m ² (도로 19m ² 포함)																																		
동수		4동	6동																																		
건축면적/연면적		792.00m ² (각 198.00m ²)	1,030.00m ² (5동 창고동 각 198.00m ² , 사무동 40m ²)																																		
구조		철골구조	철골구조																																		
높이		7.0m	7.0m																																		
지붕		경사지붕	경사지붕																																		
27. 화성 당성 내외 분묘 이장 및 평장묘 조성	<ul style="list-style-type: none"> ○ 위치 : 경기도 화성시 송산면 칠곡리 산51 (문화재구역과 연접/1구역) ○ 사업개요 <ul style="list-style-type: none"> - 분묘이장(문화재구역 내외) : 5기 - 평장묘 조성(1구역) : 15기 · 벌채 : 20m×18m, 평장묘 조성 : 12m×7m 	<ul style="list-style-type: none"> ○ 원안가결 																																			

건 명	내 용	결 과																																				
28. 광주 조선백자 요지 주변 노인복지시설 증축	<p>○ 위치 : 경기도 광주시 퇴촌면 관음리 198 (문화재구역과 연접/1구역)</p> <p>○ 건축개요</p> <table border="1" data-bbox="411 376 1121 768"> <thead> <tr> <th>구분</th> <th>기존</th> <th>증축</th> <th>비고</th> </tr> </thead> <tbody> <tr> <td>대지면적</td> <td>1,227.00㎡</td> <td>1,227.00㎡</td> <td>변경없음</td> </tr> <tr> <td>건축면적</td> <td>409.33㎡</td> <td>490.14㎡</td> <td>87.70㎡ 증가</td> </tr> <tr> <td>연면적</td> <td>409.33㎡</td> <td>1,212.93㎡</td> <td>806.23㎡ 증가</td> </tr> <tr> <td>층수</td> <td>지상 1층</td> <td>지상 4층</td> <td>3개층 증가</td> </tr> <tr> <td>높이</td> <td>4.40m</td> <td>15.30m</td> <td>10.9m 증가</td> </tr> <tr> <td>구조</td> <td>벽돌구조</td> <td>철골구조</td> <td>구조 변경</td> </tr> <tr> <td>승강기</td> <td>없음</td> <td>1대</td> <td>신설</td> </tr> <tr> <td>지붕</td> <td>평지붕</td> <td>평지붕</td> <td>-</td> </tr> </tbody> </table>	구분	기존	증축	비고	대지면적	1,227.00㎡	1,227.00㎡	변경없음	건축면적	409.33㎡	490.14㎡	87.70㎡ 증가	연면적	409.33㎡	1,212.93㎡	806.23㎡ 증가	층수	지상 1층	지상 4층	3개층 증가	높이	4.40m	15.30m	10.9m 증가	구조	벽돌구조	철골구조	구조 변경	승강기	없음	1대	신설	지붕	평지붕	평지붕	-	<p>○ 부결</p> <p>- 역사문화환경 저해 우려</p>
구분	기존	증축	비고																																			
대지면적	1,227.00㎡	1,227.00㎡	변경없음																																			
건축면적	409.33㎡	490.14㎡	87.70㎡ 증가																																			
연면적	409.33㎡	1,212.93㎡	806.23㎡ 증가																																			
층수	지상 1층	지상 4층	3개층 증가																																			
높이	4.40m	15.30m	10.9m 증가																																			
구조	벽돌구조	철골구조	구조 변경																																			
승강기	없음	1대	신설																																			
지붕	평지붕	평지붕	-																																			
29. 광주 조선백자 요지 주변 단독주택 증·개축	<p>○ 위치 : 경기도 광주시 퇴촌면 관음리 198-33 (문화재구역으로부터 36m 이격/1구역)</p> <p>○ 건축개요</p> <table border="1" data-bbox="411 902 1121 1283"> <thead> <tr> <th>구분</th> <th>기존</th> <th>증개축</th> <th>비고</th> </tr> </thead> <tbody> <tr> <td>대지면적</td> <td>805.00㎡</td> <td>805.00㎡</td> <td>조성면적 670㎡ (건축부지 595㎡, 도로부지 75㎡)</td> </tr> <tr> <td>건축면적</td> <td>109.32㎡</td> <td>206.60㎡</td> <td>97.28㎡ 증가</td> </tr> <tr> <td>연면적</td> <td>109.32㎡</td> <td>272.04㎡</td> <td>162.72㎡ 증가</td> </tr> <tr> <td>층수</td> <td>지상 1층</td> <td>지상 2층</td> <td>1개층 증가</td> </tr> <tr> <td>높이</td> <td>4.20m</td> <td>9.00m</td> <td>4.80m 증가</td> </tr> <tr> <td>지붕</td> <td>경사지붕</td> <td>평지붕</td> <td>-</td> </tr> </tbody> </table>	구분	기존	증개축	비고	대지면적	805.00㎡	805.00㎡	조성면적 670㎡ (건축부지 595㎡, 도로부지 75㎡)	건축면적	109.32㎡	206.60㎡	97.28㎡ 증가	연면적	109.32㎡	272.04㎡	162.72㎡ 증가	층수	지상 1층	지상 2층	1개층 증가	높이	4.20m	9.00m	4.80m 증가	지붕	경사지붕	평지붕	-	<p>○ 부결</p> <p>- 역사문화환경 저해 우려</p>								
구분	기존	증개축	비고																																			
대지면적	805.00㎡	805.00㎡	조성면적 670㎡ (건축부지 595㎡, 도로부지 75㎡)																																			
건축면적	109.32㎡	206.60㎡	97.28㎡ 증가																																			
연면적	109.32㎡	272.04㎡	162.72㎡ 증가																																			
층수	지상 1층	지상 2층	1개층 증가																																			
높이	4.20m	9.00m	4.80m 증가																																			
지붕	경사지붕	평지붕	-																																			
30. 파주 칠중성 주변 단독주택 신축	<p>○ 위치 : 경기도 파주시 적성면 구읍리 522-5 (문화재구역으로부터 150m 이격/1구역)</p> <p>○ 건축개요</p> <ul style="list-style-type: none"> - 대지면적 : 330.00㎡ - 건축면적 / 연면적 : 94.62㎡ / 94.62㎡ - 층수 / 높이 : 지상 1층 / 5.25m - 구조 / 지붕 : 경량철골구조 / 경사지붕 	<p>○ 조건부가결</p> <p>- 시굴조사 필요</p>																																				
31. 부산 금정산성 주변 근린생활 시설(제조업소) 신축	<p>○ 위치 : 부산시 금정구 금성동 436번지 (문화재구역으로부터 460m 이격)</p> <p>○ 건축규모</p> <ul style="list-style-type: none"> - 대지면적 : 660.00㎡ - 연면적/건축면적 : 330.0㎡/165.0㎡ - 높이/규모 : 7.45m/지상2층 - 부지진입로 개설 : 성고 3.4m 	<p>○ 조건부가결</p> <p>- 시·발굴조사 필요</p>																																				

건 명	내 용	결 과												
32. 울산 경상좌도 병영성 주변 공동주택 신축	<ul style="list-style-type: none"> ○ 위치 : 울산시 중구 서동 346, 347, 348, 370-7, 371, 655번지(문화재구역으로부터 30m 이격) ○ 건축규모 <table border="1" data-bbox="411 376 1120 555"> <tr> <td>구 분</td> <td>1차신청('16.3월)</td> <td>금회신청('16.9월)</td> </tr> <tr> <td>대지면적</td> <td>1,190㎡</td> <td>좌동</td> </tr> <tr> <td>연면적/건축면적</td> <td>2,266.59㎡/572.97㎡</td> <td>1,648.85㎡/좌동</td> </tr> <tr> <td>높이/규모</td> <td>23.3m/지상6층</td> <td>14.7m/지상4층</td> </tr> </table> 	구 분	1차신청('16.3월)	금회신청('16.9월)	대지면적	1,190㎡	좌동	연면적/건축면적	2,266.59㎡/572.97㎡	1,648.85㎡/좌동	높이/규모	23.3m/지상6층	14.7m/지상4층	<ul style="list-style-type: none"> ○ 부결 - 역사문화환경 저해 우려
구 분	1차신청('16.3월)	금회신청('16.9월)												
대지면적	1,190㎡	좌동												
연면적/건축면적	2,266.59㎡/572.97㎡	1,648.85㎡/좌동												
높이/규모	23.3m/지상6층	14.7m/지상4층												
33. 울산 경상좌도 병영성 주변 노유자 시설(어린이집) 신축	<ul style="list-style-type: none"> ○ 위치 : 울산시 중구 서동 314-4번지(문화재구역으로부터 120m 이격) ○ 건축규모 <ul style="list-style-type: none"> - 대지면적 : 302.00㎡ - 연면적/건축면적 : 485.82㎡/170.16㎡ - 높이/규모 : 12.5m/지상3층 	<ul style="list-style-type: none"> ○ 조건부가결 - 시·발굴조사 필요 												
34. 울산 경상좌도 병영성 주변 단독주택 신축(허가사항 변경허가)	<ul style="list-style-type: none"> ○ 위치 : 울산시 중구 동동 822번지(문화재구역으로부터 100m 이격) ○ 건축규모 <table border="1" data-bbox="411 909 1120 1167"> <tr> <td>구 분</td> <td>기존 허가사항('15.9.25.)</td> <td>변경 신청사항</td> </tr> <tr> <td>대지면적</td> <td>112.0㎡</td> <td>좌동</td> </tr> <tr> <td>연면적/건축면적</td> <td>182.50㎡/75.13㎡</td> <td>좌동</td> </tr> <tr> <td>높이/규모</td> <td>10.75m/지상3층</td> <td>11.75m/지상3층 *계단실 지붕설치</td> </tr> </table> <ul style="list-style-type: none"> ○ 기존 허가조건 <ul style="list-style-type: none"> - 터파기는 설계도면 대로 65cm 이내로 할 것 - 발굴된 유구 위에 토목용 부직포를 깔고 고운 모래를 60cm 가량 충전한 후, 그 위에 폴리에틸렌 대신 부직포나 토사방지방을 깔아 시공 	구 분	기존 허가사항('15.9.25.)	변경 신청사항	대지면적	112.0㎡	좌동	연면적/건축면적	182.50㎡/75.13㎡	좌동	높이/규모	10.75m/지상3층	11.75m/지상3층 *계단실 지붕설치	<ul style="list-style-type: none"> ○ 부결 - 역사문화환경 저해 우려
구 분	기존 허가사항('15.9.25.)	변경 신청사항												
대지면적	112.0㎡	좌동												
연면적/건축면적	182.50㎡/75.13㎡	좌동												
높이/규모	10.75m/지상3층	11.75m/지상3층 *계단실 지붕설치												
35. 삼척 준경묘·영경묘 주변 수목벌채	<ul style="list-style-type: none"> ○ 위치 : 강원도 삼척시 미로면 동산리 산120-13번지 (문화재구역으로부터 230m 이격/1구역) ○ 사업내용 <ul style="list-style-type: none"> - 산림경영계획 작성으로 벌채 및 조림, 숲가꾸기 사업 시행 <table border="1" data-bbox="411 1559 1120 1693"> <tr> <td>구 분</td> <td>기존 신청내용('15.2.)</td> <td>금회 신청내용</td> </tr> <tr> <td>사업면적</td> <td>4.92ha</td> <td>좌동</td> </tr> <tr> <td>벌채방법</td> <td>모두베기</td> <td>쑤아베기(30%)</td> </tr> </table> <ul style="list-style-type: none"> - 임령/수고/경급 : 25~45년(평균 40)/15~22m (평균 18)/14~38cm(평균24) - 운재로 : 0.150km(2.5~3m) 	구 분	기존 신청내용('15.2.)	금회 신청내용	사업면적	4.92ha	좌동	벌채방법	모두베기	쑤아베기(30%)	<ul style="list-style-type: none"> ○ 보류 - 자료보완 후 재검토 			
구 분	기존 신청내용('15.2.)	금회 신청내용												
사업면적	4.92ha	좌동												
벌채방법	모두베기	쑤아베기(30%)												

건 명	내 용	결 과																								
36. 강화산성 주변 단독주택 건립	<ul style="list-style-type: none"> ○ 위치 : 인천시 강화군 강화읍 신문리 627-2 (문화재구역으로부터 4m 이격/1구역) ○ 사업내용 <ul style="list-style-type: none"> - 높이 : 5.4m - 대지면적 : 338㎡ - 부지/연면적 : 303㎡/89.19㎡ - 제외지 : 35㎡(도로편입) 	<ul style="list-style-type: none"> ○ 보류 <ul style="list-style-type: none"> - 추가자료 제출 후 재검토 																								
37. 강화 부근리 지석묘 주변 국공장 설치	<ul style="list-style-type: none"> ○ 위치 : 인천시 강화군 하점면 부근리 803, 55, 56 등 (문화재구역으로부터 23m 이격/1구역) ○ 사업내용 <ul style="list-style-type: none"> - 사 대 : 목재바닥 시설물 설치(1m×10m) - 과 녁 : 이동식 3개 설치(2.6m×2m, 개당) - 보호막 : 보호막(흙벽 설치, H=6m, L=15m) 	<ul style="list-style-type: none"> ○ 부결 <ul style="list-style-type: none"> - 역사문화환경 저해 우려 																								
38. 강화 외성 주변 단독주택 건립 및 진입로 개설	<ul style="list-style-type: none"> ○ 위치 : 인천시 강화군 불은면 오두리 88-4 (문화재구역으로부터 100m 이격/1구역) <table border="1" data-bbox="411 831 1120 1097" style="width: 100%; border-collapse: collapse; text-align: center;"> <thead> <tr> <th style="width: 25%;">구분</th> <th style="width: 25%;">기 허가 사항</th> <th style="width: 25%;">신규 허가 사항</th> <th style="width: 25%;">증감</th> </tr> </thead> <tbody> <tr> <td>대지면적(㎡)</td> <td>11,395</td> <td>1,434</td> <td></td> </tr> <tr> <td>건축면적(㎡)</td> <td>89.58</td> <td>161.25</td> <td>+71.67</td> </tr> <tr> <td>건물높이(m)</td> <td>5.45</td> <td>5.45</td> <td></td> </tr> <tr> <td>진입로 길이(m)</td> <td>145</td> <td>145</td> <td></td> </tr> <tr> <td>기타</td> <td></td> <td>조경석 쌓기 2m</td> <td></td> </tr> </tbody> </table>	구분	기 허가 사항	신규 허가 사항	증감	대지면적(㎡)	11,395	1,434		건축면적(㎡)	89.58	161.25	+71.67	건물높이(m)	5.45	5.45		진입로 길이(m)	145	145		기타		조경석 쌓기 2m		<ul style="list-style-type: none"> ○ 원안가결
구분	기 허가 사항	신규 허가 사항	증감																							
대지면적(㎡)	11,395	1,434																								
건축면적(㎡)	89.58	161.25	+71.67																							
건물높이(m)	5.45	5.45																								
진입로 길이(m)	145	145																								
기타		조경석 쌓기 2m																								
39. 강화 외성 주변 단독주택 신축	<ul style="list-style-type: none"> ○ 위치 : 인천시 강화군 불은면 오두리 88-8, -12, -13 (문화재구역으로부터 100m 이격/1구역) ○ 사업내용 <ul style="list-style-type: none"> - 대지면적 : 2,150㎡ - 건축면적/연면적 : 537.36㎡/537.36㎡ - 높이 : 1동 및 2동 5.4m, 3동 및 4동 5.3m - 용벽 : 2~4m - 조경 : 잣나무 33그루 식재(신규설계) 	<ul style="list-style-type: none"> ○ 부결 <ul style="list-style-type: none"> - 역사문화환경 저해 우려 																								
40. 남해 관음포 이충무공 유적 주변 단독주택 신축	<ul style="list-style-type: none"> ○ 위치 : 경남 남해군 고현면 차면리 88-7번지 외 1 (문화재구역으로부터 300m 이격/1구역) ○ 사업내용 <ul style="list-style-type: none"> - 단독주택 : 2층(높이 : 7.9m) <ul style="list-style-type: none"> · 대지면적 : 817㎡(1층72.76㎡/24.79㎡) · 건축면적/연면적 : 72.76㎡/97.55㎡ - 도로개설 : 기존도로 사용(약 90m) · 콘크리트 포장 : 두께=0.15m · 방호벽 : 높이=0.5m(수량 105) 	<ul style="list-style-type: none"> ○ 보류 <ul style="list-style-type: none"> - 현지조사 후 재검토 																								

건 명	내 용	결 과																								
41. 창녕 교동과 송현동 고분군 주변 송현수변공원 정비	<ul style="list-style-type: none"> ○ 위치 : 경남 창녕군 창녕읍 교리 156번지의 9필지 일원 {1구역(개별심의)} ○ 면적 : 42,048㎡ ○ 사업개요 <ul style="list-style-type: none"> - 시설물 <table border="1" data-bbox="411 454 1123 669" style="width: 100%; border-collapse: collapse; text-align: center;"> <thead> <tr> <th>구분</th> <th>규모</th> <th>단위</th> <th>구분</th> <th>규모</th> <th>단위</th> </tr> </thead> <tbody> <tr> <td>테크로드</td> <td>B=2.5m 난간 H=1.2m</td> <td>238M</td> <td>창녕이야기 가벽</td> <td>L10.0x H2.5</td> <td>1식</td> </tr> <tr> <td>디딤석놓기</td> <td></td> <td>21EA</td> <td>송현이벤치</td> <td></td> <td>1EA</td> </tr> <tr> <td>방향안내판</td> <td></td> <td>1EA</td> <td>해설안내판</td> <td></td> <td>1EA</td> </tr> </tbody> </table> <ul style="list-style-type: none"> - 식재물 : 맥문동, 송엽국, 노랑꽃창포, 꼬차창포, 수련 18,972주 	구분	규모	단위	구분	규모	단위	테크로드	B=2.5m 난간 H=1.2m	238M	창녕이야기 가벽	L10.0x H2.5	1식	디딤석놓기		21EA	송현이벤치		1EA	방향안내판		1EA	해설안내판		1EA	○ 원안가결
구분	규모	단위	구분	규모	단위																					
테크로드	B=2.5m 난간 H=1.2m	238M	창녕이야기 가벽	L10.0x H2.5	1식																					
디딤석놓기		21EA	송현이벤치		1EA																					
방향안내판		1EA	해설안내판		1EA																					
42. 나주읍성 주변 도로개설	<ul style="list-style-type: none"> ○ 위치 : 전남 나주시 금계동 52번지 등(문화재구역과 인접/3구역) ○ 사업내용 : 도로 개설 <ul style="list-style-type: none"> - 연장 : 92m / 폭원 6m 	○ 조건부가결 - 시굴조사 필요																								
43. 고창 봉덕리 고분군 주변 건축행위 등 허용기준 마련	<table border="1" data-bbox="411 909 1123 1890" style="width: 100%; border-collapse: collapse;"> <thead> <tr> <th rowspan="2">구분</th> <th colspan="2">허 용 기 준</th> <th rowspan="2">비고</th> </tr> <tr> <th>평지붕</th> <th>경사지붕(3:10 이상)</th> </tr> </thead> <tbody> <tr> <td>1구역</td> <td colspan="2">○ 개별심의구역</td> <td></td> </tr> <tr> <td>2구역</td> <td>○ 최고높이 5m 이하</td> <td>○ 최고높이 7.5m 이하</td> <td></td> </tr> <tr> <td>3구역</td> <td colspan="2">○ 고창군 도시계획조례 등 관련 법률에 따라 처리</td> <td></td> </tr> <tr> <td>공통 사항</td> <td colspan="3"> <ul style="list-style-type: none"> ○ 기존 건축물은 기존 범위 내에서 개·재축을 허용함 ○ 건축물 최고높이는 옥탑, 계단탑, 승강기탑, 망루, 장식탑 등 기타 이와 유사한 것을 포함함 ○ 위험물 저장 및 처리시설, 분뇨 및 쓰레기 처리 시설, 동물 및 식물 관련시설(축사, 도축장, 도계장) 등 이와 유사한 시설은 개별심의함 ○ 높이 3m 이상의 절·성토를 수반하거나, 높이 3m 이상의 법면, 석축, 옹벽이 발생하는 경우는 개별 심의함(지하층의 절토는 제외, 지반선의 높이산정 기준은 건축법에 따름) ○ 건축물 최고높이 32m 이상 건축물은 개별심의함 ○ 매장문화재 유존지역은 매장문화재 보호 및 조사에 관한 법률에 따라 처리함 ○ 도로, 교량 등 이와 유사한 시설물의 신설 및 확장은 개별심의함 ○ 허용기준 고시 이후, 역사문화환경 보존지역 내 도시계획 변경 시 문화재청장과 사전 협의함 </td> </tr> </tbody> </table>	구분	허 용 기 준		비고	평지붕	경사지붕(3:10 이상)	1구역	○ 개별심의구역			2구역	○ 최고높이 5m 이하	○ 최고높이 7.5m 이하		3구역	○ 고창군 도시계획조례 등 관련 법률에 따라 처리			공통 사항	<ul style="list-style-type: none"> ○ 기존 건축물은 기존 범위 내에서 개·재축을 허용함 ○ 건축물 최고높이는 옥탑, 계단탑, 승강기탑, 망루, 장식탑 등 기타 이와 유사한 것을 포함함 ○ 위험물 저장 및 처리시설, 분뇨 및 쓰레기 처리 시설, 동물 및 식물 관련시설(축사, 도축장, 도계장) 등 이와 유사한 시설은 개별심의함 ○ 높이 3m 이상의 절·성토를 수반하거나, 높이 3m 이상의 법면, 석축, 옹벽이 발생하는 경우는 개별 심의함(지하층의 절토는 제외, 지반선의 높이산정 기준은 건축법에 따름) ○ 건축물 최고높이 32m 이상 건축물은 개별심의함 ○ 매장문화재 유존지역은 매장문화재 보호 및 조사에 관한 법률에 따라 처리함 ○ 도로, 교량 등 이와 유사한 시설물의 신설 및 확장은 개별심의함 ○ 허용기준 고시 이후, 역사문화환경 보존지역 내 도시계획 변경 시 문화재청장과 사전 협의함 			○ 원안가결		
구분	허 용 기 준		비고																							
	평지붕	경사지붕(3:10 이상)																								
1구역	○ 개별심의구역																									
2구역	○ 최고높이 5m 이하	○ 최고높이 7.5m 이하																								
3구역	○ 고창군 도시계획조례 등 관련 법률에 따라 처리																									
공통 사항	<ul style="list-style-type: none"> ○ 기존 건축물은 기존 범위 내에서 개·재축을 허용함 ○ 건축물 최고높이는 옥탑, 계단탑, 승강기탑, 망루, 장식탑 등 기타 이와 유사한 것을 포함함 ○ 위험물 저장 및 처리시설, 분뇨 및 쓰레기 처리 시설, 동물 및 식물 관련시설(축사, 도축장, 도계장) 등 이와 유사한 시설은 개별심의함 ○ 높이 3m 이상의 절·성토를 수반하거나, 높이 3m 이상의 법면, 석축, 옹벽이 발생하는 경우는 개별 심의함(지하층의 절토는 제외, 지반선의 높이산정 기준은 건축법에 따름) ○ 건축물 최고높이 32m 이상 건축물은 개별심의함 ○ 매장문화재 유존지역은 매장문화재 보호 및 조사에 관한 법률에 따라 처리함 ○ 도로, 교량 등 이와 유사한 시설물의 신설 및 확장은 개별심의함 ○ 허용기준 고시 이후, 역사문화환경 보존지역 내 도시계획 변경 시 문화재청장과 사전 협의함 																									

건 명	내 용		결 과				
44. 강화 참성단 주변 건축행위 등 허용기준 조정	구분	<table border="1" style="width: 100%;"> <tr> <th colspan="2" style="text-align: center;">현상변경 허용기준</th> </tr> <tr> <td style="width: 50%; text-align: center;">평지붕</td> <td style="width: 50%; text-align: center;">경사지붕(10:3 이상)</td> </tr> </table>	현상변경 허용기준		평지붕	경사지붕(10:3 이상)	<ul style="list-style-type: none"> ○ 보류 - 본 위원회에서 재검토
현상변경 허용기준							
평지붕	경사지붕(10:3 이상)						
1구역	○ 개별 심의 구역						
2구역	○ 인천시 도시계획조례 등 관련 법률에 따라 처리						
공통 사항	<ul style="list-style-type: none"> ○ 기존 건축물 및 시설물은 기존 범위 내에서 재·개축을 허용함 ○ 위험물 저장 및 처리시설, 분뇨 및 쓰레기 처리 시설, 동물 관련(축사, 도축장, 도계장) 시설은 개별 심의함 ○ 지반선에서 3m 이상 절·성토를 수반할 경우에는 개별 심의함 ○ 고시일 기준으로 역사문화환경 보존지역 내의 도시계획 또는 지방자치단체 조례 등 관계법령 변경 시 문화재청 협의(문화재위원회의 심의)를 거치도록 함 						
45. 강화 부근리 지석묘 주변 건축행위 등 허용기준 조정	구분	<table border="1" style="width: 100%;"> <tr> <th colspan="2" style="text-align: center;">현상변경 허용기준</th> </tr> <tr> <td style="width: 50%; text-align: center;">평지붕</td> <td style="width: 50%; text-align: center;">경사지붕(10:3 이상)</td> </tr> </table>	현상변경 허용기준		평지붕	경사지붕(10:3 이상)	<ul style="list-style-type: none"> ○ 보류 - 본 위원회에서 재검토
현상변경 허용기준							
평지붕	경사지붕(10:3 이상)						
1구역	○ 개별 심의 구역						
2구역	<table border="1" style="width: 100%;"> <tr> <td style="width: 50%;">○ 건축물최고높이 5m 이하</td> <td style="width: 50%;">○ 건축물최고높이 7.5m 이하</td> </tr> </table>	○ 건축물최고높이 5m 이하	○ 건축물최고높이 7.5m 이하				
○ 건축물최고높이 5m 이하	○ 건축물최고높이 7.5m 이하						
3구역	○ 인천광역시 도시계획조례 등 관련 법률에 따라 처리						
공통 사항	<ul style="list-style-type: none"> ○ 기존 건축물 및 시설물은 기존 범위 내에서 재·개축을 허용함 ○ 위험물 저장 및 처리시설, 분뇨 및 쓰레기 처리 시설, 동물 관련(축사, 도축장, 도계장) 시설은 개별 심의함 ○ 지반선에서 3m 이상 절·성토를 수반할 경우에는 개별 심의함 ○ 건축물 최고높이는 옥탑, 계단탑, 승강기탑, 망루, 장식탑 등 기타 이와 유사한 것을 포함함 ○ 고시일 기준으로 역사문화환경 보존지역 내의 도시계획 또는 지방자치단체 조례 등 관계법령 변경 시 문화재청 협의(문화재위원회의 심의)를 거치도록 함 						

건 명	내 용		결 과														
46. 강화 홍릉 주변 건축행위 등 허용기준 조정	구분	<table border="1"> <thead> <tr> <th colspan="2" data-bbox="491 253 1129 304">현상변경 허용기준</th> </tr> <tr> <th data-bbox="491 304 807 356">평지붕</th> <th data-bbox="807 304 1129 356">경사지붕(10:3 이상)</th> </tr> </thead> <tbody> <tr> <td data-bbox="403 356 491 398">1구역</td> <td data-bbox="491 356 1129 398">○ 개별 심의 구역</td> </tr> <tr> <td data-bbox="403 398 491 479">2구역</td> <td data-bbox="491 398 1129 479">○ 인천시 도시계획조례 등 관련 법률에 따라 처리</td> </tr> <tr> <td data-bbox="403 479 491 907">공통 사항</td> <td data-bbox="491 479 1129 907"> <ul style="list-style-type: none"> ○ 기존 건축물 및 시설물은 기존 범위 내에서 재·개축을 허용함 ○ 위험물 저장 및 처리시설, 분뇨 및 쓰레기 처리 시설, 동물 관련(축사, 도축장, 도계장) 시설은 개별 심의함 ○ 지반선에서 3m 이상 절·성토를 수반할 경우에는 개별 심의함 ○ 고시일 기준으로 역사문화환경 보존지역 내의 도시계획 또는 지방자치단체 조례 등 관계법령 변경 시 문화재청 협의(문화재위원회의 심의)를 거치도록 함 </td> </tr> </tbody> </table>	현상변경 허용기준		평지붕	경사지붕(10:3 이상)	1구역	○ 개별 심의 구역	2구역	○ 인천시 도시계획조례 등 관련 법률에 따라 처리	공통 사항	<ul style="list-style-type: none"> ○ 기존 건축물 및 시설물은 기존 범위 내에서 재·개축을 허용함 ○ 위험물 저장 및 처리시설, 분뇨 및 쓰레기 처리 시설, 동물 관련(축사, 도축장, 도계장) 시설은 개별 심의함 ○ 지반선에서 3m 이상 절·성토를 수반할 경우에는 개별 심의함 ○ 고시일 기준으로 역사문화환경 보존지역 내의 도시계획 또는 지방자치단체 조례 등 관계법령 변경 시 문화재청 협의(문화재위원회의 심의)를 거치도록 함 	○ 보류 - 본 위원회에서 재검토				
현상변경 허용기준																	
평지붕	경사지붕(10:3 이상)																
1구역	○ 개별 심의 구역																
2구역	○ 인천시 도시계획조례 등 관련 법률에 따라 처리																
공통 사항	<ul style="list-style-type: none"> ○ 기존 건축물 및 시설물은 기존 범위 내에서 재·개축을 허용함 ○ 위험물 저장 및 처리시설, 분뇨 및 쓰레기 처리 시설, 동물 관련(축사, 도축장, 도계장) 시설은 개별 심의함 ○ 지반선에서 3m 이상 절·성토를 수반할 경우에는 개별 심의함 ○ 고시일 기준으로 역사문화환경 보존지역 내의 도시계획 또는 지방자치단체 조례 등 관계법령 변경 시 문화재청 협의(문화재위원회의 심의)를 거치도록 함 																
47. 강화 선원사지 주변 건축행위 등 허용기준 조정	구분	<table border="1"> <thead> <tr> <th colspan="2" data-bbox="491 907 1129 958">현상변경 허용기준</th> </tr> <tr> <th data-bbox="491 958 807 1010">평지붕</th> <th data-bbox="807 958 1129 1010">경사지붕(10:3 이상)</th> </tr> </thead> <tbody> <tr> <td data-bbox="403 1010 491 1052">1구역</td> <td data-bbox="491 1010 1129 1052">○ 개별 심의 구역</td> </tr> <tr> <td data-bbox="403 1052 491 1133">2구역</td> <td data-bbox="491 1052 1129 1133">○ 건축물최고높이 5m 이하</td> </tr> <tr> <td data-bbox="403 1133 491 1214">3구역</td> <td data-bbox="491 1133 1129 1214">○ 건축물최고높이 8m 이하</td> </tr> <tr> <td data-bbox="403 1214 491 1294">4구역</td> <td data-bbox="491 1214 1129 1294">○ 건축물최고높이 11m이하</td> </tr> <tr> <td data-bbox="403 1294 491 1803">공통 사항</td> <td data-bbox="491 1294 1129 1803"> <ul style="list-style-type: none"> ○ 기존 건축물 및 시설물은 기존 범위 내에서 재·개축을 허용함 ○ 위험물 저장 및 처리시설, 분뇨 및 쓰레기 처리 시설, 동물 관련(축사, 도축장, 도계장) 시설은 개별 심의함 ○ 지반선에서 3m 이상 절·성토를 수반할 경우에는 개별 심의함 ○ 건축물 최고높이는 옥탑, 계단탑, 승강기탑, 망루, 장식탑 등 기타 이와 유사한 것을 포함함 ○ 고시일 기준으로 역사문화환경 보존지역 내의 도시계획 또는 지방자치단체 조례 등 관계법령 변경 시 문화재청 협의(문화재위원회의 심의)를 거치도록 함 </td> </tr> </tbody> </table>	현상변경 허용기준		평지붕	경사지붕(10:3 이상)	1구역	○ 개별 심의 구역	2구역	○ 건축물최고높이 5m 이하	3구역	○ 건축물최고높이 8m 이하	4구역	○ 건축물최고높이 11m이하	공통 사항	<ul style="list-style-type: none"> ○ 기존 건축물 및 시설물은 기존 범위 내에서 재·개축을 허용함 ○ 위험물 저장 및 처리시설, 분뇨 및 쓰레기 처리 시설, 동물 관련(축사, 도축장, 도계장) 시설은 개별 심의함 ○ 지반선에서 3m 이상 절·성토를 수반할 경우에는 개별 심의함 ○ 건축물 최고높이는 옥탑, 계단탑, 승강기탑, 망루, 장식탑 등 기타 이와 유사한 것을 포함함 ○ 고시일 기준으로 역사문화환경 보존지역 내의 도시계획 또는 지방자치단체 조례 등 관계법령 변경 시 문화재청 협의(문화재위원회의 심의)를 거치도록 함 	○ 보류 - 본 위원회에서 재검토
현상변경 허용기준																	
평지붕	경사지붕(10:3 이상)																
1구역	○ 개별 심의 구역																
2구역	○ 건축물최고높이 5m 이하																
3구역	○ 건축물최고높이 8m 이하																
4구역	○ 건축물최고높이 11m이하																
공통 사항	<ul style="list-style-type: none"> ○ 기존 건축물 및 시설물은 기존 범위 내에서 재·개축을 허용함 ○ 위험물 저장 및 처리시설, 분뇨 및 쓰레기 처리 시설, 동물 관련(축사, 도축장, 도계장) 시설은 개별 심의함 ○ 지반선에서 3m 이상 절·성토를 수반할 경우에는 개별 심의함 ○ 건축물 최고높이는 옥탑, 계단탑, 승강기탑, 망루, 장식탑 등 기타 이와 유사한 것을 포함함 ○ 고시일 기준으로 역사문화환경 보존지역 내의 도시계획 또는 지방자치단체 조례 등 관계법령 변경 시 문화재청 협의(문화재위원회의 심의)를 거치도록 함 																

건 명	내 용		결 과				
48. 강화 석릉 및 강화 곤릉 주변 건축행위 등 허용기준 조정	구분	<table border="1"> <tr> <th colspan="2">현상변경 허용기준</th> </tr> <tr> <td>평지붕</td> <td>경사지붕(10:3 이상)</td> </tr> </table>	현상변경 허용기준		평지붕	경사지붕(10:3 이상)	<ul style="list-style-type: none"> ○ 보류 - 본 위원회에서 재검토
현상변경 허용기준							
평지붕	경사지붕(10:3 이상)						
1구역	○ 개별 심의 구역						
2구역	○ 인천광역시 도시계획조례 등 관련 법률에 따라 처리						
공통 사항	<ul style="list-style-type: none"> ○ 기존 건축물 및 시설물은 기존 범위 내에서 재·개축을 허용함 ○ 위험물 저장 및 처리시설, 분뇨 및 쓰레기 처리 시설, 동물 관련(축사, 도축장, 도계장) 시설은 개별 심의함 ○ 지반선에서 3m 이상 절·성토를 수반할 경우에는 개별 심의함 ○ 고시일 기준으로 역사문화환경 보존지역 내의 도시계획 또는 지방자치단체 조례 등 관계법령 변경 시 문화재청 협의(문화재위원회의 심의)를 거치도록 함 						
49. 강화 가릉 주변 건축행위 등 허용기준 조정	구분	<table border="1"> <tr> <th colspan="2">현상변경 허용기준</th> </tr> <tr> <td>평지붕</td> <td>경사지붕(10:3 이상)</td> </tr> </table>	현상변경 허용기준		평지붕	경사지붕(10:3 이상)	<ul style="list-style-type: none"> ○ 보류 - 본 위원회에서 재검토
현상변경 허용기준							
평지붕	경사지붕(10:3 이상)						
1구역	○ 개별 심의 구역						
2구역	○ 인천광역시 도시계획조례 등 관련 법률에 따라 처리						
공통 사항	<ul style="list-style-type: none"> ○ 위험물 저장 및 처리시설, 분뇨 및 쓰레기 처리 시설, 동물 관련(축사, 도축장, 도계장) 시설은 개별 심의함 ○ 절·성토를 수반하여, 개별 석축·옹벽 등의 구조물이 3m를 초과하는 경우 개별 심의함 ○ 고시일 기준으로 역사문화환경 보존지역 내의 도시계획 또는 지방자치단체 조례 등 관계법령 변경 시 문화재청 협의(문화재위원회의 심의)를 거치도록 함 						

라. 의결사항

- 원안접수

3. 국가지정문화재 현상변경 처리 보고

가. 제안사항

서울특별시 종로구 소재 사적 제10호 「서울 한양도성」 내 강우피해지역 사면안정화 긴급복구를 위한 국가지정문화재 현상변경 허가신청 등 55건에 대하여 관계전문가의 검토를 거쳐 다음과 같이 처리하였음을 보고합니다.

나. 처리내용

문 화 재	소재지	신청인	사 업 내 용	처리결과	처리일자
사적 제10호 서울 한양도성	서울시 종로구	○○○	<보호구역 내 강우피해지역 사면안정화 긴급복구> ○ 위치 : 서울시 종로구 부암동 251-18 ○ 사업내용 : 도로 강우피해지역 사면안정화 긴급복구	허가	'16.07.22
사적 제11호 서울 풍납동 토성	서울시 송파구	○○○ 외 1	<근린생활시설 및 다세대주택 신축 (허가사항 변경허가)> ○ 위치 : 서울시 송파구 풍납동 306-27, 28, 29 ○ 사업내용 - 대지면적 : 423.00㎡ - 건축면적 : (당초)188.98㎡ (변경)197.35㎡ - 연면적 : 845.29㎡ - 규모 : (당초)지상7층, 건물높이 20.5m (변경)지상6층, 건물높이 18.6m - 용도 : 근린생활시설, 다세대주택 - 구조 : 철근콘크리트 구조	허가	'16.08.09
사적 제11호 서울 풍납동 토성	서울시 송파구	○○○	<한성백제문화제 개최> ○ 행사명 : 2016 한성백제문화제 개최 ○ 일자 : 2016.10.6.(목)~10.9.(일) ○ 장소 : 올림픽공원, 경당역사공원, 한성백제박물관 등 - 임시시설물 : 채화단(7.2m×3m), 채화경(지름 0.55m), 캐노피 텐트 8동, 의자 - 행사내용 : 혼불채화식, 역사문화거리행렬, 한성백제체험마을, 한성백제갈라퍼레이드 등	허가	'16.09.20

문 화 재	소재지	신청인	사 업 내 용	처리결과	처리일자
사적 제57호 남한산성	경기도 광주시	○○○	<p><이동통신용 전주 설치(허가사항 변경 허가)></p> <ul style="list-style-type: none"> ○ 위치 : 경기도 광주시 남한산성면 산성리 917(문화재구역으로부터 134m 이격) ○ 변경사항 : 위치 및 높이 변경 <ul style="list-style-type: none"> - 위치 : (당초) 산성리 1228, (변경) 산성리 917 - 높이 : (당초) 6.0m, (변경) 7.5m(피뢰침 추가) ○ 허가기간 : 2016.9.28.~2017.9.27. 	허가	'16.09.28
사적 제68호 강진 고려청자 요지	전남 강진군	○○○	<p><주택 신축></p> <ul style="list-style-type: none"> ○ 위치 : 전남 강진군 대구면 사당리 235(문화재구역) ○ 내용 <ul style="list-style-type: none"> - 건축면적 98.73㎡ / 높이 5m ※ 기 허가('14.8.18)사항 기간 만료로 변경 신청한 사항 ○ 허가조건 <ul style="list-style-type: none"> - 시굴조사 시행 	조건부 허가	'16.09.21
사적 제68호 강진 고려청자 요지	전남 강진군	○○○	<p><주택 신축></p> <ul style="list-style-type: none"> ○ 위치 : 전남 강진군 대구면 계율리 732-1(문화재구역으로부터 80m 이격 /1구역) ○ 내용 <ul style="list-style-type: none"> - 건축면적 99.66㎡ / 높이 5.75m 	허가	'16.09.21
사적 제68호 강진 고려청자 요지	전남 강진군	○○○	<p><수목 벌채 및 조림></p> <ul style="list-style-type: none"> ○ 위치 : 전남 강진군 대구면 계율리 산32(문화재구역으로부터 170m 이격 /1구역) ○ 내용 <ul style="list-style-type: none"> - 수목 벌채 및 조림 : 1.66ha - 작업로 : 160m 	허가	'16.10.04
사적 제68호 강진 고려청자 요지	전남 강진군	○○○	<p><수목 벌채 및 조림></p> <ul style="list-style-type: none"> ○ 위치 : 전남 강진군 대구면 계율리 산33(문화재구역으로부터 220m 이격 /1구역) ○ 내용 <ul style="list-style-type: none"> - 수목 벌채 및 조림 : 3.8ha(조림 1ha, 간벌 등 숲가꾸기 2.8ha) 	허가	'16.10.05

문 화 재	소재지	신청인	사 업 내 용	처리결과	처리일자
사적 제69호 부안 유천리 요지	전북 부안군	○○○	<p><지하 시추></p> <ul style="list-style-type: none"> ○ 위치 : 전북 부안군 보안면 유천리 1394(문화재구역으로부터 10m 이격 /1구역) ○ 내용 : 지하해수 조사 시추 <ul style="list-style-type: none"> - 케이싱 250mm, 관 150mm - 시추 깊이 80m - 관정사 : 2.56㎡ / 높이 2.4m 	허가	'16.09.21
사적 제107호 강진 정약용 유적	전남 강진군	○○○	<p><이동통신 통신주 설치></p> <ul style="list-style-type: none"> ○ 위치 : 전남 강진군 도암면 만덕리 866(문화재구역으로부터 297m 이격 /2구역) ○ 내용 <ul style="list-style-type: none"> - 통신주 : 높이 16m(지상노출 13.5m) ○ 허가조건 <ul style="list-style-type: none"> - 통신주는 친환경 소나무형으로 설치 	조건부 허가	'16.09.09
사적 제116호 서산 해미읍성	충남 서산시	○○○	<p><해미읍성역사체험축제 개최></p> <ul style="list-style-type: none"> ○ 행사명 : 제15회 서산해미읍성역사 체험축제 ○ 일시 : 2016.10.7~10.9(3일간) ○ 장소 : 해미읍성 내외 ○ 임시시설물 : 무대(198㎡), 주제관(36㎡), 안내소 및 엽진교화소 등 초가동 14개소, 관아체험장, 상설장터 운영 등 ○ 행사내용 : 고유제, 개·폐막식, 태종대왕 행렬 및 강무 재현 등 	허가	'16.09.20
사적 제134호 제주 삼성혈	제주도 제주시	○○○ 외 1	<p><근린생활시설 신축></p> <ul style="list-style-type: none"> ○ 위치 : 제주도 제주시 이도이동 1169-2번지 등 ○ 사업내용 <ul style="list-style-type: none"> - 대지면적 1,028㎡ - 건축/연면적 : 684.36㎡/11,039.07㎡ - 건물규모 / 최고높이 : 지하 1층, 지상 17층 / 53.85m 	허가	'16.09.30
사적 제143호 서울 문묘와 성균관	서울시 종로구	○○○	<p><다세대주택 신축></p> <ul style="list-style-type: none"> ○ 위치 : 서울시 종로구 명륜2가 62-11, 14 ○ 사업내용 <ul style="list-style-type: none"> - 대지면적 : 239.30㎡ - 건축면적 : 143.48㎡ - 연 면 적 : 476.71㎡ - 규모 : 지하1층 지상5층(최고높이 14.65m) - 용도 : 다세대주택 	허가	'16.08.22

문 화 재	소재지	신청인	사 업 내 용	처리결과	처리일자
사적 제143호 서울 문묘와 성균관	서울시 종로구	○○○	<유소문화축제(고하노라) 개최> ○ 일시 : 2016.9.19.(월)~9.24.(토) ○ 장소 : 서울시 종로구 명륜3가 53	허가	'16.09.19
사적 제143호 서울 문묘와 성균관	서울시 종로구	○○○	<뫓자리음악회 개최> ○ 행사명 : 제100회 주민과 함께하는 특집 뫓자리음악회 ○ 일시 : 2016.9.26.(월) 19:00~21:00 ○ 장소 : 서울시 종로구 명륜3가 53(서울 문묘와 성균관 내 명륜당 앞마당) ○ 임시시설물 : 현수막, 간이의자(300석), 간이천막	허가	'16.07.25
사적 제143호 서울 문묘와 성균관	서울시 종로구	○○○	<뫓자리음악회 개최(허가사항 변경허 가)> ○ 개최일자변경 : 2016.9.19	허가	'16.08.16
사적 제143호 서울 문묘와 성균관	서울시 종로구	○○○	<백일장 개최> ○ 행사명 : 제5회 어린이 효 백일장 대회 ○ 일시 : 2016.10.15.(토) 14:00~18:00 ○ 장소 : 서울시 종로구 명륜3가 53(서울 문묘와 성균관 내 명륜당 앞마당) ○ 임시시설물 : 현수막, 간이무대, 간이 의자(200석), 간이천막, 앰프시설	허가	'16.07.25
사적 제143호 서울 문묘와 성균관	서울시 종로구	○○○	<학생가을음악회 개최> ○ 행사명 : 성균관대학교 학생가을음악회 ○ 일시 : 2016.9.30.(금) 18:00~20:00 ○ 장소 : 서울시 종로구 명륜3가 53(서울 문묘와 성균관 내 명륜당 앞마당) ○ 임시시설물 : 월대 위 카펫, 간이의자 (150석), 조명기구 및 스피커	허가	'16.07.25
사적 제143호 서울 문묘와 성균관	서울시 종로구	○○○	<진로체험 프로그램 진행> ○ 행사명 : 성균관대학교 도서벽지 학생 진로체험 프로그램 진행 ○ 일시 : 2016.9.30.(금)~11.25.(금) ○ 장소 : 서울시 종로구 명륜3가 53, 서울 문묘와 성균관 일대 ○ 내용 : 동재 및 서재 내에 모여 진로 방향 상담 및 토론	허가	'16.09.20

문 화 재	소재지	신청인	사 업 내 용	처리결과	처리일자
사적 제148호 파주 덕은리 주거지와 지석묘군	경기도 파주시	○○○	<p><공업사 신축(허가사항 변경허가)></p> <ul style="list-style-type: none"> ○ 위치 : 경기도 파주시 월릉면 덕은리 14, 14-1(문화재구역에서 300m 이격) ○ 변경사항 <ul style="list-style-type: none"> - 부지면적 변경 <ul style="list-style-type: none"> · (당초) 1,192.00㎡, (변경) 1,235.00㎡ - 규모 변경 <ul style="list-style-type: none"> · (당초) 건축면적 468.16㎡, 연면적 1,052.64㎡, (변경)건축면적 487.03㎡, 연면적 1,183.74㎡ - 층수 및 높이 변경 <ul style="list-style-type: none"> · (당초) 지상3층, 10.7m, (변경) 지상4층, 15.4m ○ 허가기간 : 2016.9.28.~2017.9.27. 	허가	'16.09.28
사적 제193호 구리 동구릉	경기도 구리시	○○○	<p><용도변경></p> <ul style="list-style-type: none"> ○ 위치 : 경기도 구리시 인창동 450-15 (6구역(45m)/공통사항(자동차시설 용도 제한)) ○ 사업내용 : 용도변경 <ul style="list-style-type: none"> - 근린생활시설 → 자동차 정비업 	허가	'16.09.12
사적 제193호 구리 동구릉	경기도 구리시	○○○ 외 3인	<p><수종갱신></p> <ul style="list-style-type: none"> ○ 위치 : 경기도 구리시 인창동 산2-105 (1구역(개별심의)) ○ 사업내용 : 수종갱신 <ul style="list-style-type: none"> - 수종갱신 면적 : 4,900㎡ - 울타리 설치 : 유형압착철조망 	허가	'16.10.04
사적 제198호 고양 서오릉	경기도 고양시	○○○ 외 3인	<p><형질불량목 및 고사목 벌채></p> <ul style="list-style-type: none"> ○ 위치 : 경기도 고양시 덕양구 용두동 432-335(1구역(개별심의)) ○ 사업내용 <ul style="list-style-type: none"> - 총810본 중 고사목 139본 벌채 및 형질불량목 52본 벌채 	허가	'16.09.09
사적 제198호 고양 서오릉	경기도 고양시	○○○ 외 2인	<p><주차장 부지조성></p> <ul style="list-style-type: none"> ○ 위치 : 경기도 고양시 덕양구 용두동 1-51 ○ 사업내용 <ul style="list-style-type: none"> - 주차장 : 1대(2.5*5.0) - 우수방지턱 : h=0.2m*L=21m - 잡석다짐 : h=10cm*6m³ 	허가	'16.10.05

문 화 재	소재지	신청인	사 업 내 용	처리결과	처리일자
사적 제200호 고양 서삼릉	경기도 고양시	○○○ 외 1인	<근린생활시설 신축> ○ 위치 : 경기도 고양시 덕양구 원흥동 301-1(4구역(경사15m)) ○ 사업내용 - 건축면적 : 314.9 - 연면적 : 881.64㎡ - 건축구조 : 지상3층 / 철근콘크리트조 / 최고높이(15m) / 경사지붕	허가	'16.09.07
사적 제212호 청주 상당산성	충북 청주시	○○○	<이동통신 중계기 안테나 설치> ○ 위치 : 충북 청주시 상당구 산성동 180-4 ○ 사업내용 - 기존시설물인 취수탑 상단에 이동통신 중계기 안테나(600*280*130) 3기 설치	허가	'16.07.22
사적 제229호 예산 윤봉길 의사 유적	충남 예산군	○○○	<교육연구시설(연수원) 기계실 증축> ○ 위치 : 충남 예산군 덕산면 시량리 92, 91-1 ○ 사업내용 - 기존 교육연구시설(142.56㎡) 후면에 기계실(8.64㎡) 증축	허가	'16.07.11
사적 제231호 홍성 홍주읍성	충남 홍성군	○○○	<국화축제> ○ 행사명 : 제15회 홍성사랑국화축제 개최 ○ 행사일시 : 2016.10.28.(금)~11.2(화) /6일간 ○ 행사내용 : 개최식, 전시부스 운영, 경연대회, 부대행사 등 ○ 임시시설물 : 무대(가로7.3m, 세로4.5m, 높이1m), 국화돔(가로26m, 세로20m, 높이5m), 체험부스 73동, 국화 및 농산물 터널(가로3m, 세로2.5m, 길이136m)	허가	'16.09.27
사적 제231호 홍성 홍주읍성	충남 홍성군	○○○	<홍성역사인물축제 개최> ○ 행사명 : 2016 홍성역사인물축제 ○ 일시 : 2016.9.2.(금)~9.4.(일) ○ 장소 : 충남 홍성군 홍성읍 아문길 27 (홍성군청 앞) ○ 임시시설물 : 무대(18m*12m*9m), 체험부스 170동 설치	허가	'16.08.08
사적 제231호 홍성 홍주읍성	충남 홍성군	○○○	<오카리나 페스티벌 개최> ○ 행사명 : 2016 홍성 국제 오카리나 페스티벌 개최 ○ 행사일시 : 2016.9.30~10.1(2일간) ○ 행사내용 : 개막식, 공연, 오카리나 퍼레이드, 체험프로그램 등 ○ 임시시설물 : 간이무대, 부스 33동	허가	'16.09.27

문 화 재	소재지	신청인	사 업 내 용	처리결과	처리일자
사적 제231호 홍성 홍주읍성	충남 홍성군	○○○	<음악회 개최> ○ 행사명 : 4-H 가족과 함께하는 음악회 ○ 일시 : 2016.8.14.(일) 19:00~24:00 ○ 장소 : 충남 홍성군 홍성읍 아문길 27 (홍성군청) ○ 임시시설물 : 무대 설치(9*6*1.1m), 텐트(3*6m), 테이블, 간이의자 ○ 내용 : 광복 71주년 기념 4-H 가족과 함께하는 음악회	허가	'16.08.11
사적 제231호 홍성 홍주읍성	충남 홍성군	○○○	<환경교구재 박람회 개최> ○ 행사명 : 2016 한국환경교육한마당 ○ 일자 : 2016.8.18.(목)~8.20.(토), 3일간 ○ 장소 : 충남 홍성군 홍성읍 아문길 27 (홍성군청) ○ 임시시설물 : 체험부스 설치 50동 (3m×3m 20동, 3m×6m 30동) ○ 내용 : 2016 국제환경교구재 박람회	허가	'16.07.25
사적 제243호 서울 석촌동 고분군	서울시 송파구	○○○	<다세대주택 신축> ○ 위치 : 서울시 송파구 석촌동 245-33 ○ 사업내용 - 대지면적 : 216.50㎡ - 건축면적 : 129.605㎡ - 연 면 적 : 432.73㎡ - 규모 : 지상5층(최고높이 16.95m) - 구조 : 철근 콘크리트조 - 용도 : 다세대주택	허가	'16.08.08
사적 제257호 서울 운현궁	서울시 종로구	○○○	<횡단보도 설치> ○ 위치 : 서울시 종로구 계동길 17 ○ 내용 - 횡단보도 신설(폭8m, 길이18m) - 교통신호기 2개소 - 보도정비 및 지장물 이설,철거	허가	'16.06.28
사적 제257호 서울 운현궁	서울시 종로구	○○○	<근린생활시설 신축> ○ 위치 : 서울시 종로구 경운동 1-8 ○ 사업내용 - 대지면적 : 129.30㎡ - 건축면적 : 102.85㎡ - 연 면 적 : 555.83㎡ - 규모 : 지하1층 지상5층(최고높이 19.8m) - 용도 : 근린생활시설	허가	'16.08.22
사적 제271호 경희궁지	서울시 종로구	○○○	<박물관 휴연구역 설치> ○ 위치 : 서울시 종로구 신문로2가 2-1 ○ 사업내용 - 규모 : 가로 5,000mm×세로 1,800mm×높이 3,150mm - 재질 : 강관, 강화유리	허가	'16.07.26

문 화 재	소재지	신청인	사 업 내 용	처리결과	처리일자
사적 제271호 경희궁지	서울시 종로구	○○○	<유치원 전통문화체험 한마당 행사 개최> ○ 일자 : 2016.10.22.(토) ○ 장소 : 경희궁 내 승정전 앞마당 ○ 행사내용 : 만들기체험, 먹거리 체험, 놀이체험 ○ 임시시설물 : 무대(10×6×3m), 체험부스 21개소, 본부석 1개소	허가	'16.09.20
사적 제297호 서울 몽촌토성	서울시 송파구	○○○	<레저스포츠 페스티벌 개최> ○ 일시 : 2016.9.22.(목)~9.24.(토) ○ 장소 : 서울시 송파구 방이동 88-2, 3 ○ 임시시설물 설치 - 텐트 4개소, 조립식 데크(10M*6M) 1개소 설치, 페달보트 등 활용	허가	'16.08.29
사적 제297호 서울 몽촌토성	서울시 송파구	○○○	<레저스포츠 페스티벌 개최(허가사항 변경허가)> ○ 임시시설물 설치(변경) - 페달보트 10대, 구조보트, 임시계류 시설(10m×6m), 안전통제용 경계부표 2개소, 이용자교육텐트 4개소, 대기 텐트 31개소, 이젤 30개, 드론 안전 헬스 1개소(11m×15m×4m)	허가	'16.09.20
사적 제302호 순천 낙안읍성	전남 순천시	○○○	<낙안 민속문화 축제> ○ 위치 : 전남 순천시 낙안면 서내리 83 (문화재구역) ○ 내용 : 제23회 낙안 민속문화 축제 - 행사기간 : 2016.10.14~10.16 - 내용 : 문화행사, 민속공연, 경연대회, 놀이마당체험, 전통음식 및 시골장터 등 ○ 허가조건 - 화재 및 안전사고 예방 대책 수립 후 시행	조건부 허가	'16.09.09
사적 제314호 광주 조선백자 요지	경기도 광주시	○○○	<근린생활시설 신축> ○ 위치 : 경기도 광주시 초월읍 선동리 산10-41(문화재구역으로부터 111m 이격) ○ 건축개요 - 대지면적 : 3,367㎡ - 건축면적/연면적 : 510㎡/510㎡ - 층수/높이 : 지상1층/9.5m ○ 허가기간 : 2016.9.28.~2017.9.27. ○ 허가조건 - 시굴조사 선행	조건부 허가	'16.09.28

문 화 재	소재지	신청인	사 업 내 용	처리결과	처리일자
사적 제314호 광주 조선백자 요지	경기도 광주시	○○○	<p><근린생활시설 신축></p> <ul style="list-style-type: none"> ○ 위치 : 경기도 광주시 초월읍 선동리 산10-42(문화재구역으로부터 100m 이격) ○ 건축개요 <ul style="list-style-type: none"> - 대지면적 : 3,367㎡ - 건축면적/연면적 : 510㎡/510㎡ - 층수/높이 : 지상1층/9.5m ○ 허가기간 : 2016.9.28.~2017.9.27. ○ 허가조건 <ul style="list-style-type: none"> - 시굴조사 선행 	조건부 허가	'16.09.28
사적 제314호 광주 조선백자 요지	경기도 광주시	○○○	<p><단독주택 신축></p> <ul style="list-style-type: none"> ○ 위치 : 경기도 광주시 남종면 분원리 158-2(문화재구역으로부터 31m 이격) ○ 건축개요 <ul style="list-style-type: none"> - 대지면적 : 792㎡ - 건축면적/연면적 : 214.20㎡/191.64㎡ - 층수/높이 : 지하1층, 지상1층/4.6m ○ 허가기간 : 2016.9.28.~2017.9.27. ○ 허가조건 <ul style="list-style-type: none"> - 시굴조사 선행 	조건부 허가	'16.09.28
사적 제314호 광주 조선백자 요지	경기도 광주시	○○○	<p><근린생활시설 및 주택 신축></p> <ul style="list-style-type: none"> ○ 위치 : 경기도 광주시 남종면 분원리 431-3 외 3(문화재구역으로부터 173m 이격) ○ 건축개요 <ul style="list-style-type: none"> - 대지면적 : 1,256㎡ - 건축면적/연면적 : 380.89㎡/1,053.42㎡ - 층수/높이 : 지상4층/16.7m ○ 허가기간 : 2016.9.28.~2018.12.31. 	허가	'16.09.28
사적 제330호 서울 효창공원	서울시 용산구	○○○	<p><사생대회 개최></p> <ul style="list-style-type: none"> ○ 행사명 : 광복71주년 기념 한-중 평화사생대회 개최 ○ 일시 : 2016.8.15.(월) 14:00~16:00 ○ 장소 : 서울시 용산구 효창동 255, 256(서울 효창공원 내 효창광장) 	허가	'16.08.08
사적 제341호 김해 대성동 고분군	경남 김해시	○○○	<p><제1회 김해와 인연한 무주고혼 합동 천도제 및 민속축제></p> <ul style="list-style-type: none"> ○ 위치 : 김해 대성동 시민의 종 광장 ○ 사업내용 <ul style="list-style-type: none"> - 무대(12m*9m), 천막설치 19개소(4m*4m) ○ 허가조건 <ul style="list-style-type: none"> - 세부 행사시간, 행사내용 등은 김해시의 지도를 받아 결정하도록 함. 	조건부 허가	'16.09.21

문 화 재	소재지	신청인	사 업 내 용	처리결과	처리일자
사적 제354호 서울 탑골공원	서울시 종로구	○○○	<개천절 경축행사 개최> ○ 행사명 : 개천절 경축행사 ○ 행사일자 : 2016.10.3. ○ 행사내용 : 국민의례, 아리랑공연 등 ○ 임시 시설물 설치 : 간이의자 500석	허가	'16.09.28
사적 제391호 고창 죽림리 지석묘군	전북 고창군	○○○	<선사문화와 국향잔치 행사> ○ 위치 : 전북 고창군 고창읍 고인돌 공원길 74(문화재구역 및 250m 이격 /2구역) ○ 내용 - 행사기간 : 2016.10.28~11.6 - 내용 : 선사문화체험, 국화전시 및 체험 등 - 설치시설 등 : 체험 및 판매부스 20동 (5m*5m), 국화 화분 전시 25,000개 ○ 허가조건 - 화재 및 안전사고 예방 대책 수립 후 시행	조건부 허가	'16.09.22
사적 제396호 제주 향파두리 항몽 유적	제주도 제주시	○○○	<단독주택단지 조성(허가사항 변경허가)> ○ 위치 : 제주도 제주시 애월읍 고성리 681 외 8필지 ○ 허가사항 - 건축부지면적 : (당초) 8,268㎡ → (변경) 8,079㎡ /189㎡ 감소 - 개발행위면적 : (당초) 7,733㎡ → (변경) 7,788㎡ /55㎡ 증가 * 685번지 중 55㎡를 도로부지 포함 (개발면적 55㎡중/도로부지 기부채납 /제주시 건설과 협의)	허가	'16.09.30
사적 제399호 서울 양화나루와 잠두봉 유적	서울시 마포구	○○○	<가설건축물 설치> ○ 위치 : 서울시 마포구 합정동 96-1 ○ 사업내용 - 가설건축물(18㎡) 1동 설치	허가	'16.08.18
사적 제410호 화순 효산리와 대신리 지석묘군	전남 화순군	○○○	<주택 신축> ○ 위치 : 전남 화순군 도곡면 효산리 산45-1(문화재구역으로부터 490m 이격 /1구역·구역외) ○ 내용 : 주택 신축(4동) - 전체 건축면적 566.84㎡ / 연면적 659.95㎡ / 건물높이 10.3m	허가	'16.09.19

문 화 재	소재지	신청인	사 업 내 용	처리결과	처리일자
사적 제480호 남한산성 행궁	경기도 광주시	○○○	<내행전 도배 및 온돌 보수> ○ 위치 : 경기도 광주시 남한산성면 산성리 935-1(문화재구역) ○ 사업내용 : 내행전 도배 및 온돌 보수 ○ 허가기간 : 2016.9.20.~2017.9.19.	허가	'16.09.21
사적 제498호 장흥 석대들 전적	전남 장흥군	○○○	<도로 확장> ○ 위치 : 전남 장흥군 장흥읍 예양리 86번지 등(문화재구역으로부터 50m 이격/2·4구역) ○ 내용 - 연장 141m / 폭원 6m	허가	'16.09.22
사적 제501호 보령 충청수영성	충남 보령시	○○○	<여객선터미널 신축> ○ 위치 : 충남 보령시 오천면 소성리 700-89 ○ 사업내용 - 대지면적 : 1,256.0㎡ - 건축면적 : 155.56㎡ - 연면적 : 148.47㎡ - 규모 : 지상1층(최고높이 5.8m) - 용도 : 운수시설(항만시설)	허가	'16.09.20
사적 제511호 진천 산수리와 삼용리 요지	충북 진천군	○○○	<태양광발전소 설치> ○ 위치 : 충북 진천군 덕산면 산수산단3 로 59 ○ 사업내용(공장 지붕 태양광발전소 설치) - 대지면적 : 9,874.7㎡ - 건축높이 : 13.5m(기존 건물 높이 11.98m+태양광구조물 높이 1.52m)	허가	'16.08.02

다. 의결사항

- 원안접수