

2016년도 문화재위원회

제1차 사적분과위원회 회의록

- ▣ 회의일시 : 2016. 1. 13 (수요일), 14:00 ~ 18:20
- ▣ 장 소 : 국립고궁박물관 회의실
- ▣ 출석위원 : 최성락, 고혜령, 김권구, 김왕직, 류제현,
성종상, 심정보, 이만형, 이재범, 한필원,
허창수(이상 11명)
- ▣ 심의내용 및 의결사항 : 이하 자료와 같음

목 차

【심의사항】

1	사적 제11호 서울 풍납동 토성 사적 추가지정	
2	경주 인룡사지 사적 지정	
3	사적 제13호 공주 송산리 고분군 내 응진백제 4대왕 송모관 건립	
4	사적 제123호 창경궁 주변 국립서울과학관 개축 공사	
5	사적 제202호 김포 장릉 국방·군사시설사업 건설 공사	
6	사적 제147호 문경 조령 관문 내외 경관조명 설치	
7	사적 제314호 광주 조선백자 요지 내외 도시관리계획 결정	
8	사적 제314호 광주 조선백자 요지 주변 오피스텔 및 소매점 신축	
9	사적 제500호 용인 보정동 고분군 주변 단독주택 신축(허가 사항 변경허가)	
10	사적 제26호 경주 원성왕릉 주변 근린생활시설 및 단독주택 신축	
11	사적 제154호 경주 옥산서원 내 하마비 이건	
12	사적 제514호 창녕 교동과 송현동 고분군 주변 송현역사공원 조성	
13	사적 제132호 강화산성 주변 주택단지 조성	
14	사적 제410호 화순 효산리와 대신리 지석묘군 주변 하천 정비 사업	
15	사적 제125호 종묘 주변 기존 건축물 증축	
16	사적 제197호 남양주 광릉 내 SK텔레콤 이동통신용 전주 설치	
17	사적 제17호 경주 남고루 주변 다가구주택 신축	
18	사적 제17호 경주 남고루 주변 다가구주택 신축	
19	사적 제20호 경주 무열왕릉 주변 단독주택 신축	
20	사적 제174호 경주 법흥왕릉 주변 단독주택 진입로 개설	
21	사적 제311호 경주 남산 일원 내 단독주택 신축	
22	사적 제212호 청주 상당산성 주변 이동통신 중계기 설치	
23	사적 제134호 제주 삼성혈 주변 공동주택 신축	

24	사적 제412호 제주 고산리 유적 주변 단독주택 신축	
25	사적 제412호 제주 고산리 유적 주변 숙박시설 증축(허가사항 변경허가)	
26	사적 제268호 연천 전곡리 유적 내 방범 CCTV 설치	
27	사적 제452호 강화 외성 주변 단독주택 및 근린생활시설 신축	
28	사적 제137호 강화 부근리 지식묘 주변 국공장 조성	
29	사적 제218호 경산 병영유적 주변 도로 확·포장	
【검토사항】		
30	사적 제11호 서울 풍납동 토성 사적 추가지정 검토	
31	세계유산 등재 대상 서원 지정구역 및 보호구역 조정 검토	
【보고사항】		
32	2016년도 궁·능·원 문화재 복원 및 보수정비계획 보고	
33	국가지정문화재 현상변경 처리 보고	

【 심의사항 】

안건번호 사적 2016-01-001

1. 서울 풍납동 토성 사적 추가지정

가. 제안사항

서울특별시 송파구 소재 사적 제11호 「서울 풍납동 토성」의 국가지정 문화재(사적) 추가지정 및 해제 신청사항을 부의하오니 심의하여 주시기 바랍니다.

나. 제안사유

- 서울 풍납동 토성의 2권역에 속하는 2필지 316㎡를 추가 지정하고, 3권역에 속하는 2필지 248㎡를 해제하고자 하는 사항임
- 2015년 문화재위원회 제11차 회의('15.11.11) 검토를 거쳐 지정 예고
 - 지정 예고일 : 2015.11.20.(문화재청 공고 제2015-386호)
 - 지정 예고기간 : 지정 예고일로부터 30일 이상
 - 지정 예고결과 : 의견 없음

다. 주요내용

- (1) 신청인 : ○○○
- (2) 대상문화재명 : 서울 풍납동 토성(사적 제11호)
 - 소재지 : 서울시 송파구 풍납동 일원
- (3) 지정신청
 - 기존지정 면적 : 1,312필지 379,658.3㎡
 - 추가지정 및 해제 신청면적
 - 추가지정 : 2필지 316㎡
 - 해 제 : 2필지 248㎡
 - 추가지정 후 면적 : 1,312필지 379,726.3㎡
- (4) 지정 및 해제사유
 - 풍납토성 내 2권역(핵심권역)에 위치하고 있어 향후 풍납토성 정비에 중요한 지역이므로 사적 지정 필요
 - 3권역(백제문화유존층) 내 사적으로 지정된 필지를 옆 필지와 합필하여 다세대주택 신축을 하고자 사적 해제 필요

라. 참고사항

(1) 국립문화재연구소 검토의견('15.10.29)

- 2권역은 풍납토성의 핵심권역(사적지정·매입예정지에 해당)으로 해당권역에 위치하고 있는 지역은 사적으로 추가 지정하는 것이 타당할 것으로 판단됨
- 3권역은 풍납토성 내 백제문화층 유존지역에 해당하는 권역으로, 해당 권역에 위치하고 있는 지역은 향후 유적보호가 필요한 지역이므로, 현상 변경이 있을 경우 매장문화재 조사 등 적절한 조치가 필요할 것으로 판단됨

마. 의결사항

- 원안가결

서울 풍납동 토성 사적 추가지정 지번별 면적조서

연번	소재지	지번	지목	지번 면적 (㎡)	지정 면적 (㎡)	소유자	
						성명	주소
1	서울시 송파구 풍납동	155-1	대	171	171		
2	"	222-20	대	145	145		
합계				316	316		

서울 풍납동 토성 사적 해제 지번별 면적조서

연번	소재지	지번	지목	지번 면적 (㎡)	지정 면적 (㎡)	소유자	
						성명	주소
1	서울시 송파구 풍납동	231-48	대	119	119		
2	"	231-49	대	129	129		
합계				248	248		

2. 경주 인용사지 사적 지정

가. 제안사항

경상북도 경주시 소재 「경주 인용사지」의 국가지정문화재(사적) 지정 신청사항을 부의하오니 심의하여 주시기 바랍니다.

나. 제안사유

- 경상북도 문화재자료 제240호 「경주 인용사지」의 국가지정문화재(사적)으로의 지정가치 등에 대해 심의하고자 함.
- 2014년 제6차 사적분과 위원회('14.06.11.) 검토 결과, '문화재 명칭 등에 대한 검토 필요' 사유로 보류됨(문화재 명칭 : 경주 인용사지).
- 2015년 제1차 사적분과 위원회('15.01.14.) 검토 결과, '지정명칭에 관한 심도있는 재검토 필요' 사유로 보류됨(문화재 명칭 : 경주 傳인용사지).
- 경주시 지정명칭 보완제출('15.10.15.) : 경주 인왕동 사지(慶州 仁旺洞 寺址)
- 2015년 제11차 사적분과 위원회('15.11.11.) 검토 결과, 원안가결되어 지정 예고 실시('15.11.24~12.24)

다. 주요내용

- (1) 신청인 : ○○○
- (2) 대상문화재명 : 경주 인용사지(慶州 仁容寺址) / 경북 문화재자료 제240호 (1991.3.25.)
 - 소재지 : 경북 경주시 인왕동 341-3번지 일원
- (3) 지정신청 명칭 : 경주 인왕동 사지(慶州 仁旺洞 寺址)
- (4) 지정신청 범위 : 붙임 지정 면적조서 참조
 - 신청면적 : 16필지 35,282㎡(문화재구역)
- (5) 관리단체(안) : 경주시장
- (6) 신청사유
 - 경주 인용사지는 오랫동안 신라 김인문의 원찰로 알려져 왔으며, 발굴조사 결과 (2011년), “亞자”형 건물지, 대형 치미, 신라석탑, 광명대 등 학술적으로 중요한 신라사찰유적이 확인되어 문화재적 가치가 인정되므로 국가

지정문화재 사적으로 지정하는 것이 타당함.

- 인용사지는 명칭이 비정되기 이전인 1918년에 당시의 지명인 인왕리에 소재하였다는 이유로 인왕사지로 기록된 바 있으며, 현재 경주에도 ‘장항리 사지’, ‘천군동 사지’, ‘보문동 사지’ 등 고유 명칭이 없는 사지에 대하여 지역 명칭을 붙인 사례가 있음. 이에 따라 경주 인용사지를 ‘경주 인왕동 사지’로 명칭하는 것이 타당함.

라. 지정조사 의견('15.10.26/문화재위원 ○○○, ○○○, 전문위원 ○○○)

(1) 문화재현황

○ 입지 현황 및 역사문화환경

- 인용사지는 경주남산 최북단에 위치한 왕정곡 끝자락에 위치하고 있다. 북쪽은 남천(南天)과 연결하고 있으며, 이 남천을 사이에 두고 월성(月城)과 마주하고 있다. 행정구역상은 경상북도 경주시 인왕동 341-3번지 그 일원이다.

인용사지 북편을 흐르는 남천은 토함산 서북계곡에서 발원하여 동산령(東山嶺) 서남계곡의 계류와 마석산(磨石山) 동편으로 흐르는 실리계(失里溪), 시래천(時來川)등이 합류하여 경주분지의 남동쪽에서 북서방향으로 흐른다. 경주분지에 들어와서는 남산의 최북단을 감아돌아 월성의 남편을 치고 오릉 북단을 지나 형상강 본류인 서천과 합류한다. 남천은 강의 경사가 완만하여 자유곡류하는 사행천(蛇行川)으로 이러한 곡류의 바깥쪽은 유속이 빠르기 때문에 침식작용이 활발하고, 안쪽은 유속이 느려 퇴적작용이 활발하다. 인용사지가 위치한 곳은 이러한 곡류의 안쪽에 위치하고 있다. 퇴적층을 보면, 기반층이 남천의 퇴적물과 유사한 모래로 이루어져 있음이 확인된다. 이로 보아 인용사지가 위치한 지역은 자유곡류는 문천의 퇴적작용에 의해 형성된 지역임을 알 수 있다. 남천을 따라 형성된 인용사지 주변의 유적으로는 남천에 가설되었던 교량지(橋梁址) 세 곳과 남천의 양안(兩岸)을 따라 김유신과 관련된 유적으로 알려진 재매정지, 천관사지, 월정교 남편 농지의 빗살무늬토기 포함층 등이 있으며, 유적의 형성시기는 선사부터 조선시대까지 이른다.

○ 연혁·유래 및 특징

- 김인문은 태종무열왕의 둘째 아들로 『삼국사기』 권44, 열전에서 대략의 생애를 살필 수 있다. 그러나 仁容寺에 대해서는 『삼국사기』, 『신증동국여지승람』 등에는 전혀 등장하지 않고, 『삼국유사』 권2, 기이2, 문호

왕법민 조에만 유래가 전한다. “仁問이 옥에 있을 때에 國人들이 그를 위하여 절을 지어 仁容寺라 하고 觀音道場을 설치했다. 인문이 돌아오다가 바다 위에서 죽었으므로, 그 도량을 彌陀道場으로 고쳤는데, 지금까지도 남아 있다.”고 한 것이 그것이다. 고구려 멸망 후 나당전쟁기에 김인문은 당에서 옥중에 갇히는 신세가 되었고, 신라의 국민들이 그를 위해 인용사를 창건했다는 것이다. 곧 인용사는 김인문을 기리는 願刹이었다.

- 2002년부터 2011년 8월까지 4차례에 걸쳐 발굴조사 완료하였다.

- 1차 - 2002.11 ~ 2004.12 (실조사일 수 420일)
- 2차 - 2005.11 ~ 2006.12 (실조사일 수 200일)
- 3차 - 2007.2 ~ 2007.12 (실조사일 수 150일)
- 4차 - 2008.4 ~ 2011.8 (실조사일 수 300일)

(2) 종별 및 명칭(안) 검토

○ 종별 : 사적

○ 명칭(안) : 경주 인왕동 사지(慶州 仁旺洞 寺址)

■ 검토의견 : 경상북도 문화재자료로서 경주 인용사지(慶州 仁容寺址)로 명칭되어 있으나 조사에 의해 명확히 사명(寺名)이 밝혀진바 없어 사적의 지정명칭 부여에 지역명을 사용하는 것으로 하여 “경주 인왕동 사지(慶州 仁旺洞 寺址)”가 적절한 것으로 판단됨.

(3) 문화재 보존 영향 행위기준(안) 검토

■ 검토의견 : 경주 인왕동 사지는 주변이 문화재로 둘러싸여 있으며, 이로 인해 경주 인왕동 사지가 추가로 사적 지정된다 하여도 역사문화환경 변화는 없을 것으로 사료됨.

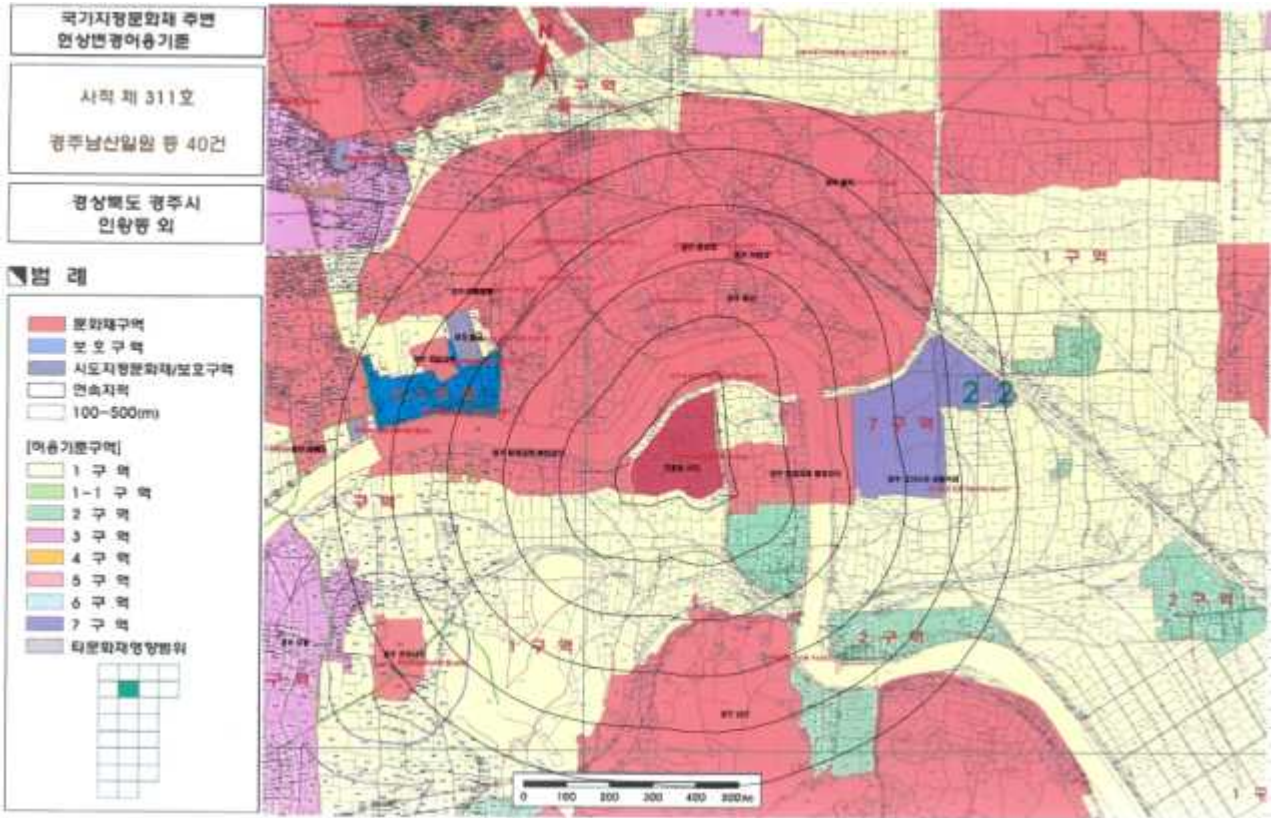

구분	현상변경허용기준		비고
	평지붕	경사지붕(10:3 이상)	
1구역	○ 보존구역		
1-1구역	○ 건축물 최고높이 5m 이하 (수목원 시설에 한함)	○ 건축물 최고높이 7.5m 이하 (수목원 시설에 한함)	
2구역	○ 건축물 최고높이 5m 이하	○ 건축물 최고높이 7.5m 이하	
2-1구역		○ 건축물 최고높이 7.5m 이하 (전통한옥에 한함)	
3구역	-	○ 건축물 최고높이 12m 이하	
4구역	○ 건축물 최고높이 15m 이하		
5구역	○ 건축물 최고높이 20m 이하		
6구역	○ 건축물 최고높이 25m 이하		
7구역	○ 별도심의 구역		
공통사항	<ul style="list-style-type: none"> ○ 기존 시설물 규모 범위 내 재·개축 허용 ○ 건축물 최고높이는 옥탑, 계단탑, 승강기 탑, 망루, 장식탑 등 기타 이와 유사한 것을 포함한 높이로 함 ○ 유적 정비 및 공익을 위한 신축 및 시설물 설치는 별도 심의 		

(4) 국가지정문화재 지정가치

- 다음과 같은 사항을 종합적으로 고려해 볼 때, 경주 인용사지는 사적으로 지정하여 보존·관리하는 것이 적절한 것으로 사료됨.

가. 폐사지로서 신라의 전형적인 평지 이탑식 가람배치(중문·양탑·금당·강당·회랑)를 기본구조로 하면서 특이한 건축물을 구성하고 있는 점.

- 중문 자리에 용도를 알 수 없는 독특한 “십자형건물지”는 우리나라는 물론 중국에서도 거의 찾아 볼 수 없는 희귀한 유구임.
- 양탑이 여느 사찰과 달리 금당의 좌우측면 남북축선 안쪽에 위치함.
- 동·서회랑의 남북 축선이 투시도법적으로 배치되어 있는데, 그 연유를 정확히 알 수 없으나 조망 시 일소점 투시효과를 갖게 하는 안정적 초점과 진입할 때 금당의 정면성을 강조하는 고도의 기법이 아닌지 궁금증을 불러 일으키는 매우 귀한 배치형식임.
- 백제지역에서 주로 나타나고 있는 와축기단을 구축하였음.
- 중문 바깥의 남북축선상에 교량을 시설한 것으로 여겨지는 비교적 큰 연지 또한 흔치 않은 유구임.

나. 인용사지 쌍석탑에 모두 팔부중이 조각되어 있는 점.

- 인용사지 쌍탑은 통일신라시대의 전형 석탑 양식을 구현하고 있으며, 쌍탑 모두 팔부중이 조각된 경우는 경주 송복사지 쌍탑, 황성 중금리사지 쌍탑, 청도 운문사 쌍탑 등에서만 확인되고 있어 그 사례가 드문 편으로 인용사지 쌍탑에 등장하는 팔부중은 천, 용, 야차, 가루나, 긴나라, 건달바, 마후나가 등 모두 도상이 명확하게 표현되어 있는 특징이 있음.

다. 인용사지는 10여년의 발굴조사를 통해 자기류, 전돌류, 토기, 목간, 금속유물, 지진구 등의 많은 유물이 출토된 점.

- 유물 중에서 고식의 신라기와를 통해 건물의 창건시기를 고증할 수 있는 자료를 제공받았으며, 지진구의 출현으로 인하여 신라건물지의 지진구 매납 방식 연구 범위를 확대할 수 있는 전기를 마련하였음. 그리고 많은 자기류 분석을 통해 실제로 사찰에 사용했던 자기의 실체와 더 나아가 중국자기를 통해 당시 당나라와 신라의 교역에 관한 내용을 확인 할 수 있었음.

마. 참고사항

(1) 사적(신청지) 지정 면적 조서

연번	소재지	지번	지목	면적(㎡)	지정면적(㎡)	소유자	
						성명	주소
1	인왕동	341-1	답	1,633	1,633		
2		341-2	답	1,266	1,266		
3		341-4	답	1,150	1,150		
4		341-5	답	4,532	4,532		
5		342	답	14,839	14,839		
6		343	묘	162	162		
7		346-2	답	1,589	1,589		
8		346-6	도로	283	283		
9		346-7	답	1,589	1,589		
10		414-3	답	1,134	1,134		
11		416-1	답	2,512	2,512		
12		417-2	답	822	822		
13		417-3	답	583	583		
14		418-3	답	840	840		
15		420-2	답	965	965		
16		422-3	답	1,383	1,383		
계					35,282		

○ 경주 인왕사지 문화재구역(안) : 현 경북 문화재자료 지정구역과 동일

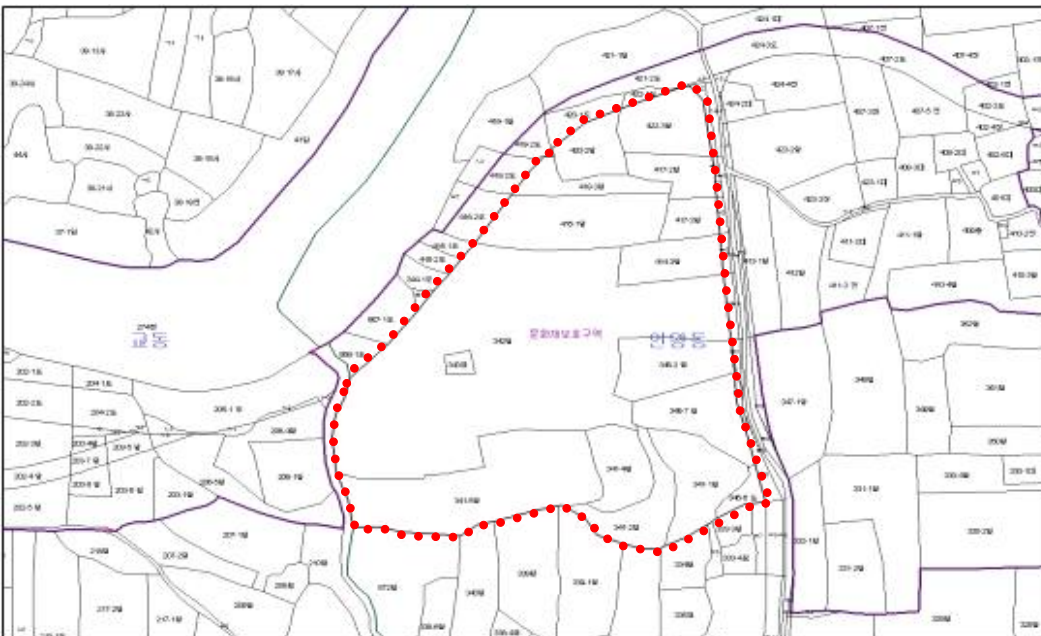

(2) 국가지정문화재의 지정 기준(문화재보호법 시행령 별표 1)

문화재의 종류	지정기준
사적	<p>1. 제2호 각 목의 어느 하나에 해당하는 문화재로서 해당 문화재가 역사적·학술적 가치가 크고 다음 각 목의 어느 하나 이상을 충족하는 것</p> <p>가. 선사시대 또는 역사시대의 사회·문화생활을 이해하는 데 중요한 정보를 가질 것</p> <p>나. 정치·경제·사회·문화·종교·생활 등 각 분야에서 그 시대를 대표하거나 희소성과 상징성이 뛰어난 것</p> <p>다. 국가의 중대한 역사적 사건과 깊은 연관성을 가지고 있을 것</p> <p>라. 국가에 역사적·문화적으로 큰 영향을 미친 저명한 인물의 삶과 깊은 연관성이 있을 것</p> <p>2. 해당 문화재의 유형별 분류기준</p> <p>가. 조개무덤, 주거지, 취락지 등의 선사시대 유적</p> <p>나. 궁터, 관아, 성터, 성터시설물, 병영, 전적지 등의 정치·국방에 관한 유적</p> <p>다. 역사(驛舍)·교량·제방·가마터·원지(園池)·우물·수중유적 등의 산업·교통·주거생활에 관한 유적</p> <p>라. 서원, 향교, 학교, 병원, 절터, 교회, 성당 등의 교육·의료·종교에 관한 유적</p> <p>마. 제단, 지식묘, 옛무덤(군), 사당 등의 제사·장례에 관한 유적</p> <p>바. 인물유적, 사건유적 등 역사적 사건이나 인물의 기념과 관련된 유적</p>

바. 의결사항

- 원안가결

3. 공주 송산리 고분군 내 응진백제 4대왕 송모관 건립

가. 제안사항

충청남도 공주시 소재 사적 제13호 「공주 송산리 고분군」 내 응진백제 4대왕 송모관 건립을 위하여 국가지정문화재 현상변경 허가신청한 사항을 부의하오니 심의하여 주시기 바랍니다.

나. 제안사유

- 공주 송산리 고분군 문화재구역 내에 송모관, 전사청 등 ‘응진 백제 4대왕’ 추모공간을 조성하고자 현상변경 허가를 신청함
- ※ 문화재위원회 사적분과 회의 심의 결과
 - '15.10.14.(수) 보류 : 현지조사 후 재검토
 - '15.11.11.(수) 보류 : 현지조사 후 재검토
 - '15.12.09.(수) 보류 : 건립위치 재검토

다. 주요내용

- (1) 신청인 : ○○○
- (2) 대상문화재명 : 공주 송산리 고분군 (사적 제13호)
 - 소재지 : 충남 공주시 금성동 일원
- (3) 신청내용<응진백제 4대왕 송모관 건립>
 - 위치 : 충남 공주시 금성동 산5-1 일원(문화재구역)
 - 사업내용
 - 건립 목적
 - 1966년부터 지역 주민에 의해 응진백제 4대왕 추모제 거행(임시천막 설치)
 - 추모시설인 송모관 건립으로 추모제 거행 및 관람객 체험관으로 활용
 - 건립 위치 및 대지면적
 - (변경전) 현 주차장 주변 지역 / 고분군과 230m 이격, 고도차 12m
 - (변경후) 화장실과 후문사이 지역 / 고분군과 163m 이격, 고도차 14.5m
 - 건축 규모 및 구조

백제 형					조선후기 형				
구분	주칸	면적	높이	구조	구분	주칸	면적	높이	구조
승모관	정면3 측면3	66.96㎡	8.6m	2고주 5량	승모관	정면3 측면3	61.38㎡	7.5m	1고주 5량
삼문	정면3 측면1	22.5㎡	6.1m	3량	삼문	정면3 측면1	22.5㎡	6.1m	3량
전사청	정면3 측면1	17.28㎡	4.4m	3량	전사청	정면3 측면1	17.28㎡	4.5m	3량
담장	길이 50m	-	2.5~3m	외편담장	담장	길이 50m	-	2.5~3m	자연석 담장

라. 참고사항

(1) 현지조사의견('15.11.19/문화재위원 ○○○, ○○○)

- 사적지 내부에 건축하려는 사안으로 신중한 검토가 필요함
- 세계유산의 완충구역에 건축할 경우 지상으로 드러나는 부분이 최소화되는 것이 바람직함

(2) 현지조사의견('15.11.03/문화재위원 ○○○, ○○○, ○○○)

- 승모관 건립의 역사적 의의는 평가를 유보하고 현실적 필요성은 인정됨
- 건립이 추진된다면 위치는 2안보다 1안이 더욱 타당할 것으로 판단됨
- 건립 규모 및 구조 양식 등은 별도 심의를 요한다

(3) 현지조사의견('15.10.08/문화재위원 ○○○)

- 본 사업은 웅진백제시대 4대왕을 추모하기 위한 승모관을 건립하고자 하는 것으로
- 현 건립 위치는 원 지형이 훼손된 지점을 중심으로 검토한 사안으로
- 원 지형을 복원하는 것은 바람직하나, 왕릉과 밀접히 관련된 지형을 훼손하면서 건립하는 것은 바람직하지 않으며
- 고증되지 않은 승모관 건립을 사적지 내에 건립하는 사안에 대하여 심도 있는 논의가 필요하다고 판단됨

(4) 관리단체 의견

- 웅진백제 4대왕 추모제는 시민과 행정이 협력하여 50년이상 지속된 대내외적으로 공주시의 정체성을 상징함. 외국에서도 참여하는 추모제가 임시 시설물로 거행되고 있어 위상 실추가 되고 있어 시민의 끊임없는 요청 및 유산을 관리하는 시의 입장에서 품격이 떨어진다는 판단임. 또한 송산리고분군 내부 관람 제한으로 관람객에게 사적의 가치를 알리는 어려움이

있어 역사 및 문화학습이 가능하도록 시가 주체가 된 적극적인 준비가 반드시 필요하다고 판단됨.

- 대왕 추모공간(송모관)은 사적지를 벗어나서는 생각할 수 없음, '15년 전문가 자문 및 회의를 거쳐 현 사적지구역 내 주차장과 매표소 입구광장 등 2개소를 건립위치로 신청하였으나, '15년 제12차 사적분과 위원회에서 건립위치를 재검토하도록 하였으므로, 건립위치를 화장실과 후문 사이로 변경하여 제출함
- 변경한 건립위치는 문화재와의 이격거리가 163m이며, 무령왕릉보다 14.5m 고도차가 있고, 현 화장실보다 낮은 지역에 위치하므로, 경관에 위배되지 않음. 사업대상지 선정이외 학술적인 분야는 전문가의 검토와 자문을 적극적으로 반영할 계획임

마. 의결사항

- 보류
 - 현지조사 후 재검토

4. 창경궁 주변 국립서울과학관 개축 공사

가. 제안사항

서울특별시 종로구 소재 사적 제123호 「창경궁」 주변에 국립서울과학관을 개축하여 국립어린이과학관으로 활용하고자 국가지정문화재 현상변경등 허가 신청한 사항을 부의하오니 심의하여 주시기 바랍니다.

나. 제안사유

- 사적 제123호 창경궁 주변 국립서울과학관을 개축하여 국립어린이과학관으로 활용하고자 국가지정문화재 현상변경 허가를 신청한 사항임
- 지난 제12차 사적분과위원회('15.12.09)에서 외부디자인 재검토로 “보류”되어 디자인 등을 보완하여 재심의를 요청한 사항임

다. 주요내용

- (1) 신청인 : ○○○
- (2) 대상문화재명 : 창경궁(사적 제123호)
 - 소재지 : 서울시 종로구 창경궁로 185
- (3) 신청내용<국립서울과학관 개축>
 - 위치 : 서울시 종로구 창경궁로 215(1구역(개별심의))
 - 사업내용
 - 기존 국립서울과학관을 개축하여 국립어린이과학관으로 활용

구분	기존건물	1차 심의('15.12.09)	금회 심의	기존건물 대비 변경사항
용도	국립서울과학관	국립어린이과학관	국립어린이과학관	용도 변경
건축면적	5,028.21㎡	근거 미제시	4,773.50㎡	감 254.71
연면적	5,611.19㎡	5,345.02㎡	5,606.68㎡	감 4.51㎡
규모	지하 1층, 지상 3층	지하 1층, 지상 3층	지하 1층, 지상 3층	변경 없음
구조	철근콘크리트조	철근콘크리트+철골조	철근콘크리트+철골조	일부 변경
최고높이	13.85m	13.85m	13.85m	변경 없음
마감재료	화강석 PC 블록	삼중유리(텍스타일 파사드메쉬) - 명정전문살(마름모 패턴, 흰색 광택)	삼중유리(텍스타일 파사드메쉬) - 명정전문살(삼각형 패턴, 회색 무광택)	재료 변경

라. 참고자료

(1) 현지조사의견('15.11.06/문화재위원 ○○○, ○○○, 전문위원 ○○○)

- 본 건물은 창경궁 연접된 개별심의구역으로 기존의 국립서울과학관을 개축하여 국립 어린이 과학관으로 활용하고자 하는 것으로서, 창경궁의 복원 계획과 연계하여 문화재위원회에서 신중하게 검토될 필요가 있을 것으로 판단됨.

(2) 국유재산 사용허가('15.10.30/창경궁관리소)

- 허가면적 / 사용료 : 3,314.19m², 무상
- 사용기간 '16.1.1~'16.12.31(1년 단위로 허가)
- 사용목적 : 공용의 청사(국립서울과학관) 및 동 부대시설 부지

마. 의결사항

- 보류
 - 이전 계획을 제출할 것

5. 김포 장릉 주변 국방·군사시설사업 건설 공사

가. 제안사항

경기도 김포시 소재 사적 제202호 「김포 장릉」 주변에 국방·군사시설을 위한 건설공사를 하고자 국가지정문화재 현상변경등 허가신청한 사항을 부의 하오니 심의하여 주시기 바랍니다.

나. 제안사유

- 김포 장릉 주변 지역에 군사시설을 신축하고자 신청한 사항임.

다. 주요내용

- (1) 신청인 : ○○○
- (2) 대상문화재명 : 김포 장릉(사적 제202호)
 - 소재지 : 경기도 김포시 장릉로 79(풍무동)
- (3) 신청내용 : 군사시설 건설 공사

라. 참고사항

- (1) 현지조사의견('16.01.08/문화재전문위원 ○○○)
 - 동 대상지 일원은 김포 장릉의 주산으로 현재 기존 군사시설로 인해 조망성 및 문화재배경 스카이 라인을 저해하고 있는 실정임. 또한 신청지 일원이 문화유적 산포지임을 감안할 때 군사시설을 신축하는 것은 역사문화환경을 저해할 우려가 있다고 판단되며, 제출된 신청내용과 현지조사 시 설명된 계획이 상이함에 따라 신청내용 보완이 필요함

마. 의결사항

- 보류
 - 현지조사 후 재검토

6. 문경 조령 관문 내외 경관조명 설치

가. 제안사항

경상북도 문경시 소재 사적 제147호 「문경 조령 관문」 내외에 경관조명을 설치하고자 국가지정문화재 현상변경등 허가신청한 사항에 대하여 부의하오니 심의하여 주시기 바랍니다.

나. 제안사유

- 문경 조령관문 내외 경관조명을 설치하고자 신청한 사항임.

다. 주요내용

(1) 신청인 : ○ ○ ○

(2) 대상문화재명 : 문경 조령 관문(사적 제147호), 문경새재(명승 제32호)

- 소재지 : 경북 문경시 문경읍 상초리 555번지

(3) 신청내용<경관조명 설치>

- 위치 : 조령 관문(제1관문) 문화재구역 및 보호구역, 2구역(평지붕(건축물 최고높이 11m 이하), 경사지붕(건축물 최고높이 15m 이하))

- 사업내용

구분	내용	수량	비고
조령관문(제1관문) 문화재구역	1관문 100m 이격 투광조명	1개(LED 250W)	현황도①
조령관문(제1관문) 문화재보호구역	산책로변 수목조명	25개(LED 20W)	현황도②
	산책로 데크 보행로 조명	75개(LED 15W)	현황도⑤
2구역	산책로 수목조명	10개(LED 30W)	현황도③
	교량 측면 조명	54개(LED 15W)	현황도⑥
	산책로 진입부 수목조명	33개(LED 24W)	현황도④
	산책로 수목조명	51개(LED 36W)	현황도⑦
계		249개	

라. 참고사항

(1) 현지조사의견('15.11.05/문화재위원 ○○○, 문화재전문위원 ○○○)

- 본 건은 문경 제1~2관문과 2관문을 잇는 진입로에 경관조명을 설치하고자 하는 것으로서 조명의 배치, 숫자, 문화재 조명 등이 역사문화환경과 조화를 이루지 못하여 관람객의 안전, 문화재의 가치를 이끌어 내는 조명계획으로 재조정될 필요가 있다고 판단됨

※ 조명설치 전체 현황도

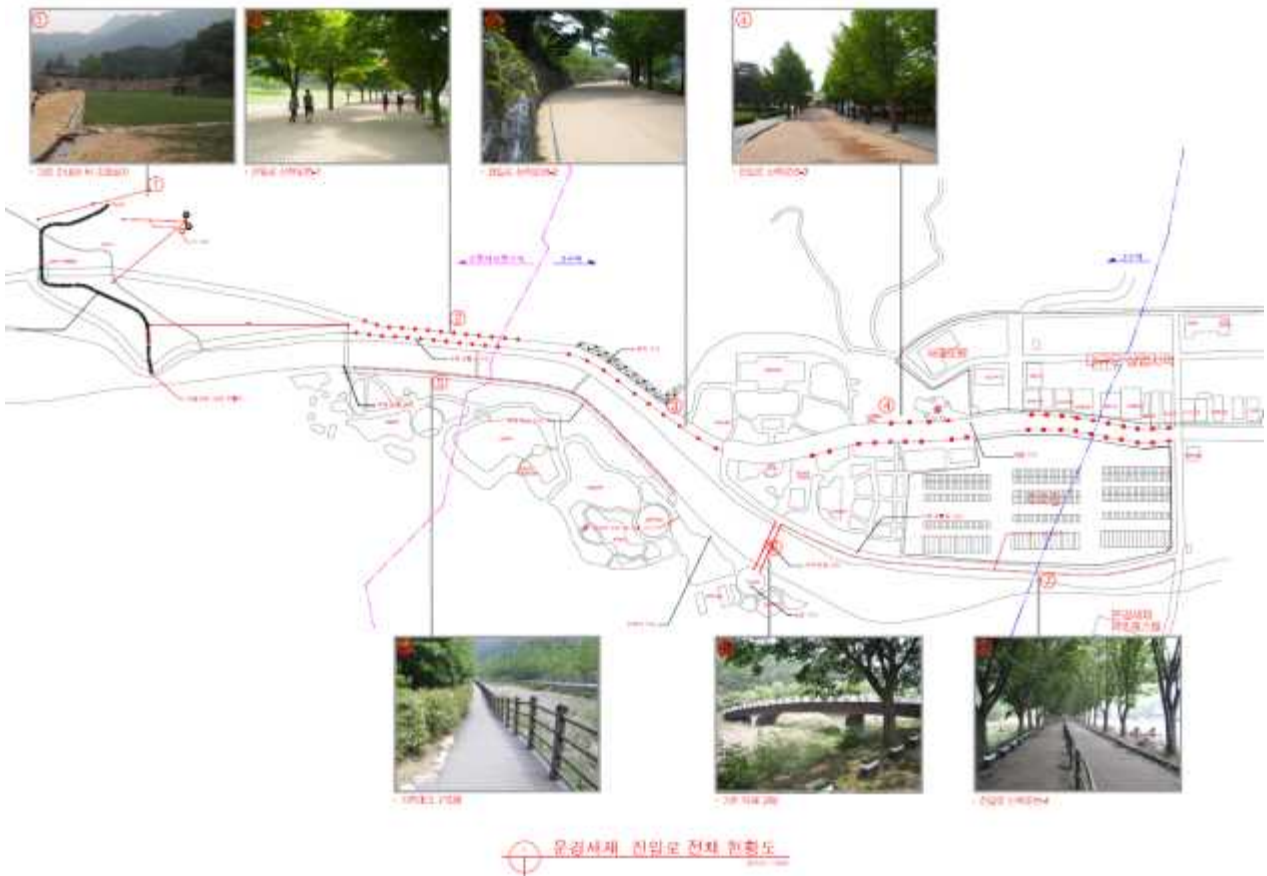

마. 의결사항

- 보류
 - 현지조사 후 재검토

7. 광주 조선백자 요지 내외 도시관리계획 결정

가. 제안사항

경기도 광주시 소재 사적 제314호 「광주 조선백자 요지」 내외에 도시관리계획 결정을 위하여 국가지정문화재 현상변경등 허가신청한 사항을 부의하오니 심의하여 주시기 바랍니다.

나. 제안사유

- 광주 조선백자 요지 주변 도시관리계획 결정(지구단위계획수립/공동주택 등)을 위하여 신청한 사항임.
- 지난 사적분과 제12차 회의('15.12.09.)에서 공동주택 신축 사항으로 심의하여 부결된 사안을 도시관리계획 결정(지구단위계획수립)으로 변경하여 신청한 사항임.

다. 주요내용

- (1) 신청인 : ○○○
- (2) 대상문화재명 : 광주 조선백자 요지(사적 제314호)
 - 소재지 : 경기도 광주시 곤지암읍 신대리 153-1 외
- (3) 신청내용<도시관리계획 결정>
 - 위치 : 경기도 광주시 곤지암읍 신대리 93-11 일원(문화재구역 내외)
 - 사업내용
 - 도시관리계획 결정
 - 면적 : 76,793㎡
 - 일반주거지역 종상향(제1종일반주거지역 → 제2종일반주거지역)
 - 지구단위계획구역 지정
 - 지구단위계획 수립
 - 기반시설계획, 가구 및 획지계획, 건축물의 용도·건폐율·용적률 및 층수 계획, 기타사항 등
 - ※ 참고(도시관리계획 결정 예상 건축규모)
 - 대지면적 : 26,315㎡, 규모 : 지하 2층, 지상 20층 / 9개동(620세대)

- 건축면적/연면적 : 5,233m² / 60,302m², 최고높이 : 59.3m
- 도시계획도로 : 11개소(기존 도시계획도로 포함)

라. 의결사항

○ 부결

- 문화재 및 그 주변의 역사문화환경 저해 우려

8. 광주 조선백자 요지 주변 오피스텔 및 소매점 신축

가. 제안사항

경기도 광주시 소재 사적 제314호 「광주 조선백자 요지」 주변에 오피스텔 및 소매점 신축을 위하여 국가지정문화재 현상변경등 허가신청한 사항을 부의하오니 심의하여 주시기 바랍니다.

나. 제안사유

- 광주 조선백자 요지 주변에 오피스텔 및 소매점을 신축하려는 사항임.

다. 주요내용

- (1) 신청인 : 이○○
- (2) 대상문화재명 : 광주 조선백자 요지(사적 제314호)
 - 소재지 : 경기도 광주시 곤지암읍 신대리 153-1 외
- (3) 신청내용<오피스텔 및 소매점 신축>
 - 위치 : 경기도 광주시 곤지암읍 신대리 87외 1(문화재구역으로부터 86m 이격)
 - 사업내용
 - 대지면적 : 2,453m²
 - 규모 : 지하 3층, 지상 10층, 건축면적/연면적(1,336.37m²/15,728.98m²)
 - 최고높이 : 49.85m

라. 의결사항

- 부결
 - 도요지 주변 역사문화환경 저해 우려

9. 용인 보정동 고분군 주변 단독주택 신축(허가사항 변경허가)

가. 제안사항

경기도 용인시 소재 사적 제500호 「용인 보정동 고분군」 주변 단독주택 신축을 위하여 국가지정문화재 현상변경등 허가사항 변경허가 신청한 사항을 부의하오니 심의하여 주시기 바랍니다.

나. 제안사유

- 용인 보정동 고분군 주변에 단독주택을 신축하려는 사항임.
- 지난 사적분과 제10차 소위원회 회의('15.10.28..)에서 조건부 가결(사업시행 전 발굴조사를 실시할 것)된 사안으로 사업계획 부지일부가 도시계획도로 변경 부지에 포함되어 사업 계획을 변경하여 신청한 사항임.

다. 주요내용

- (1) 신청인 : 김○○
- (2) 대상문화재명 : 용인 보정동 고분군(사적 제500호)
 - 소재지 : 경기도 용인시 기흥구 보정동 산121-2번지 일원
- (3) 신청내용<단독주택 신축>
 - 위치 : 경기도 용인시 기흥구 보정동 1053-3 외 1필지(문화재구역으로부터 96m 이격)
 - 사업내용
 - 사업면적 2,305㎡, 건축면적/연면적 358.74㎡/869.97㎡
 - 지하 1층·지상 1층, 5동, 최고높이 5.7m, 철근콘크리트조
 - ※ 기허가(2015.12.28.심의) 내용
 - 사업면적 2,305㎡, 건축면적/연면적 358.74㎡/869.97㎡
 - 지하 1층·지상 1층, 5동, 최고높이 5.7m, 철근콘크리트조

라. 의결사항

- 원안가결

10. 경주 원성왕릉 주변 근린생활시설 및 단독주택 신축

가. 제안사항

경상북도 경주시 소재 사적 제26호 「경주 원성왕릉」 주변 근린생활시설 및 단독주택 신축을 위하여 국가지정문화재 현상변경등 허가신청한 사항을 부의하오니 심의하여 주시기 바랍니다.

나. 제안사유

- 지난 2015년 제8차 위원회에서 ‘역사문화환경 저해 우려’ 사유로 부결되었으며 사업계획을 조정하여 다시 신청함.

다. 주요내용

- (1) 신청인 : 김○○
- (2) 대상문화재명 : 경주 원성왕릉(사적 제26호)
 - 소재지 : 경북 경주시 패릉리 산17번지
- (3) 신청내용<근린생활시설(1동) 및 단독주택(1동) 신축>
 - 위치 : 경북 경주시 외동읍 패릉리 산31, 764-10(문화재구역으로부터 380m 이격/1구역(개별심의))
 - 사업내용
 - 건물 신축 2동

구분 동별	구조	용도	규모	면적	최고높이
1 동	목구조/한식토기와잇기	단독주택	지상1층	101.40	6.60m
2 동	목구조/한식토기와잇기	제1종 근린생활시설	지상1층	111.60	6.50m
합계				213.00	

- 자연석쌓기(건물) : H=0.5~2.9, 37m / H=2.9, 75m
- 석축쌓기(도로) : H=1.0~2.9, 76m
- 도로개설 : T=20cm A=265m²
- 건물 : 성토 0.2~1.5m / 절토 2.1m(도로 : 성토 2.09m / 절토 3.0~5.0m)

	부결('15년 8차 위원회)	금회 신청내용	비 고
건축규모	지상1층, 4동	지상1층, 2동	4동→2동
건축구조	목조, 한식골기와	목조, 한식골기와	-
최고높이	6.60m	6.60m	-
성/절토	성토 0.8~3.0m, 절토 1.4~4.7m	성토 0.2~1.5m, 절토 2.1m	

라. 참고사항

(1) 현지조사의견('15.08.21/문화재전문위원 ○○○)

- 본 건은 경주 원성왕릉에서 380m 이격된 1구역(개별심의구역)에 한옥 근린생활시설과 단독주택을 4동 신축하고자(1동 : 건축면적:111.60㎡, 높이: 6.50m, 2동 : 건축면적:101.40㎡, 높이:6.60m, 3동 : 건축면적:111.60㎡, 높이: 6.50m, 4동 : 건축면적:111.60㎡, 높이:6.50m)하는 것으로서, 문화재에서 인지되지 않으나 지형의 성절토가 많고, 한옥이 단지형으로 들어섬에 있어서 전통적인 공간의 구성을 고려한 배치가 될 필요가 있을 것으로 사료됨.

마. 의결사항

- 보류
 - 현지조사 후 재검토

11. 경주 옥산서원 내 하마비 이건

가. 제안사항

경상북도 경주시 소재 사적 제154호 「경주 옥산서원」의 기존 하마비를 문화재구역 내로 이건하고자 국가지정문화재 현상변경 허가신청한 사항을 부의하오니 심의하여 주시기 바랍니다.

나. 제안사유

- 문화재구역 밖에 있어 방치되고 있는 「경주 옥산서원」의 하마비를 문화재 구역 내로 이건하고자 신청한 사항을 심의하고자 함.

다. 주요내용

- (1) 신청인 : ○○○
- (2) 대상문화재명 : 경주 옥산서원(사적 제154호)
 - 소재지 : 경북 경주시 안강읍 옥산서원길 216-27
- (3) 신청내용<하마비 이건>
 - 위치 : 경북 경주시 안강읍 중부1길 28-17(옥산리 1955-1)(문화재구역)
 - 사업내용
 - 기존 개별심의구역에 있는 하마비를 문화재구역 내로 125m 이건
 - 현재 하마비로 접근하는 길조차 없어 하마비로서의 기능과 역할을 상실 하였으며, 지금 하마비 위치도 당초 위치가 아닌 옮겨진 자리이므로 체인묘-구인당-무변루-역락문과 동일 축선상으로 이건하고자 함

라. 의결사항

- 보류
 - 진입로 신설과 연계 검토

12. 창녕 교동과 송현동 고분군 주변 송현역사공원 조성

가. 제안사항

경상남도 창녕군 소재 사적 제514호 「창녕 교동과 송현동 고분군」 주변에 송현역사공원을 조성하고자 국가지정문화재 현상변경등 허가신청한 사항을 부의하오니 심의하여 주시기 바랍니다.

나. 제안사유

- 송현이를 테마로 하여 송현동 고분군과 창녕박물관, 교동 고분군의 역사 탐방 루트로서 역사·문화 생태자연의 자원을 하나로 구성, 접근성 확보와 역사문화 체험 기회를 제공하고자 역사공원을 조성하려는 사항임.
- 2015년 문화재위원회 사적분과 제11차 소위원회(2015.11.25)에서 ‘송현만날 공원 조성’사업이 부결되어, 전문가 자문을 거쳐 사업내용을 조정, 재신청하는 사항임.

다. 주요내용

- (1) 신청인 : ○ ○ ○
- (2) 대상문화재명 : 창녕 교동과 송현동 고분군(사적 제514호)
 - 소재지 : 경남 창녕군 창녕읍 교리 129 등
- (3) 신청내용<공원 조성>
 - 위치 : 경남 창녕군 창녕읍 송현리 115-17 외 5필지(문화재구역으로부터 58m 이격/1구역(개별심의))
 - 대지면적 : 9,511㎡ 중 2,765㎡ 조성
 - 사업내용
 - 송현광장 : 야외무대, 송현이야기길, 진입광장, 야외전시시설 등
 - 역사문화공간 : 조형물(역사조형물 및 송현이 조형물 등)
 - 탐방로 : 기존 탐방로(L=50m) 연장(L=30m)
 - 조경시설 : 수목식재, 산책로, 초정, 잔디밭

라. 의결사항

- 조건부가결
 - 현지 검토 후 시행할 것
 - 시굴조사를 실시할 것

13. 강화산성 주변 주택단지 조성

가. 제안사항

인천광역시 강화군 소재 사적 제132호 「강화산성」 주변에 주택단지를 조성하기 위하여 국가지정문화재 현상변경등 허가신청한 사항을 부의하오니 심의하여 주시기 바랍니다.

나. 제안사유

- 강화산성 주변에 주택단지와 진입로를 조성하기 위하여 부의한 사항임.
- 문화재위원회 사적분과 제12차 회의('15.12.09)에서 '조감도 및 설계도 보완 후 재검토' 하기로 보류되어, 관련 자료를 보완 받아 다시 부의하는 사항임.

다. 주요내용

- (1) 신청인 : 이○○
- (2) 대상문화재명 : 강화산성(사적 제132호 / 1964.06.10. 지정)
 - 소재지 : 인천시 강화군 강화읍 국화리 산3 일원
- (3) 신청내용<주택단지 조성>
 - 위치 : 인천시 강화군 강화읍 국화리 272-14(문화재구역으로부터 305m 이격 /1구역(개별심의), 4구역(평지붕 11m 이하, 경사지붕 15m 이하))
 - 사업개요
 - 대지면적 : 15,319㎡ 중 7,113㎡ 조성(진입로 1,137㎡)
 - 건축개요

구분	층수	용도	면적(㎡)	구조	최고높이
A,C,E,F,H,K 필지 (6개 필지:나TYPE)	지상 1층	단독주택	97.47	일반목구조	5.8m
B,D,G,I,J,L 필지 (6개 필지:가TYPE)	지상 1층	단독주택	95.75	철근콘크리트구조	5.5m
12개 필지	합 계	단독주택	1,159.32		

라. 참고사항

(1) 현지조사의견('15.11.17)

○ 문화재위원 ○○○

- 신청지 주변은 다세대 주택, 상업시설 등이 산재하여 있으며, 과거 허가를 받아 단지 조성을 위한 절·성토가 이미 일부 이루어진 상황임. 신청지 중 가장 높은 곳은 강화산성 서문 성벽이 일부 조망되나, 주변이 어느 정도 개발되어 있고, 이미 지형의 형질이 변경된 상태이므로, 신청사항에 따른 경관의 훼손은 크지 않을 것으로 보임. 다만, 주택 건립은 허가받은 범위(1층) 내에서만 가능토록 함이 좋겠음.

○ 문화재위원 ○○○

- 신청지는 강화산성에서 일부 조망되는 지역으로, 임야를 절토한 상태의 경사지임. 신청사항과 같이 추가적인 절·성토를 통해 단독주택들을 건립할 경우, 대지의 구조 안전 등을 위한 대단위 옹벽 설치가 불가피할 것이며, 이로 인한 강화산성에서의 조망 경관이 많이 훼손될 것으로 판단됨.

(2) 지자체 의견

- 위 신청부지는 제1, 4구역이나 문화재보호구역으로부터 300m 이상 이격되어 있을 뿐 아니라, 기존 문화재보존에 미치는 영향검토를 승인받아 산지허가를 득한 바 있는 사업임.

마. 의결사항

○ 조건부가결

- 관계전문가의 현지 지도를 거쳐 시행할 것
- 성질토를 최소화할 것

14. 화순 효산리와 대신리 지식묘군 주변 하천 정비 사업

가. 제안사항

전라남도 화순군 소재 사적 제410호 「화순 효산리와 대신리 지식묘군」 주변 하천의 재해예방 사업을 실시하고자 국가지정문화재 현상변경등 허가 신청한 사항을 부의하오니 심의하여 주시기 바랍니다.

나. 제안사유

- 화순 효산리와 대신리 지식묘군 주변에 재해위험지구로 지정된 유곡천(지방하천)을 정비하고자 국가지정문화재 현상변경허가 신청한 사항임.

다. 주요내용

- (1) 신청인 : ○○○
- (2) 대상문화재명 : 화순 효산리와 대신리 지식묘군(사적 제410호)
 - 소재지 : 전남 화순군 도고면 효산리 및 춘양면 대신리 일원
- (3) 신청내용<하천 정비>
 - 위치 : 전남 화순군 도고면 월곡리 ~ 도곡면 평리 일원(문화재보호구역 으로부터 130m 이격/1구역, 2구역, 5구역)
 - 사업내용
 - 하천정비 L=2.5km(역사문화환경보존지역 내 사업구간 약 0.5km)
 - 하천폭 확대 : 기존 하천폭 평균 13m → 평균 23m
 - 교량 7개소, 배수문 1개소, 보 2개소(역사문화환경보존지역 내 교량 3개소)

라. 의결사항

- 조건부가결
 - 관계전문가 자문을 거쳐 시행할 것

15. 종묘 주변 기존 건축물 증축

가. 제안사항

서울특별시 종로구 소재 사적 제125호 「종묘」 주변에 기존 근린생활시설을 증축하고자 국가지정문화재 현상변경등 허가신청한 사항을 부의하오니 심의하여 주시기 바랍니다.

나. 제안사유

- 사적 제125호 종묘 주변에 기존 근린생활시설을 증축하고자 신청한 사항임

다. 주요내용

- (1) 신청인 : 강○○
- (2) 대상문화재명 : 종묘(사적 제125호)
 - 소재지 : 서울시 종로구 훈정동 1번지 2호
- (3) 신청내용<기존 건축물 증축>
 - 위치 : 서울시 종로구 인의동 57-1, 57-3(문화재보호구역으로부터 약 40m 이격 /3구역(평지붕 14m 이하, 경사지붕 17m 이하))
 - 사업내용
 - 건축면적 : 135.6㎡ -> 180.16㎡ (44.56㎡ 증가)
 - 연면적 : 813.6㎡ -> 998.87㎡ (185.27㎡ 증가)
 - 엘리베이터 설치 및 최고높이 18.7m-> 19.9m (1.2m 증가) 등

라. 참고자료

- (1) 현지조사의견('16.01.05/문화재전문위원 ○○○, ○○○)
 - 본 신청 건물은 종묘 동측 문화재보호구역으로부터 약 40m 이격된 위치의 기존에 있는 근린생활시설을 증축하는 사항으로, 엘리베이터 설치 등 리모델링 과정에서 건축면적, 연면적이 일부 증가되고, 최고높이가 18.7m → 19.9m로 경미하게 증가(1.2m)하는 사항임.
 - 허용기준 상 기존 시설물 범위 내까지 재개축이 허용되고 있고, 리모델링으로 인한 증축 내용이 경미하며, 종묘 상월대에서 바라볼 때 신청지와

사이는 수립으로 차폐되어 있고, 신청지의 지표 레벨이 상당히 사적지보다 낮으며, 신청 부지와 사적지 사이에 증축 규모보다 더 높은 건물이 이미 존재하고 있어 경관에 미치는 영향은 미미할 것으로 판단됨.

마. 의결사항

- 원안가결

16. 남양주 광릉 내 SK텔레콤 이동통신용 전주 설치

가. 제안사항

경기도 남양주시 소재 사적 제197호 「남양주 광릉」내 도로 주변에 수목 위장형 이동통신용 전주 2본을 설치하고자 국가지정문화재 현상변경 허가 신청한 사항을 부의하오니 심의하여 주시기 바랍니다.

나. 제안사유

- 남양주 광릉 및 수목원 지역이 지형적인 요건으로 인해 이동전화 서비스가 원활히 제공되지 않아, 광릉 문화재구역 내에 수목위장형 이동통신용 전주 2본을 설치하여 관람객에게 이동통신 서비스를 제공하고자 신청한 사항임.

다. 주요내용

- (1) 신청인 : 장○○
- (2) 대상문화재명 : 남양주 광릉(사적 제197호)
 - 소재지 : 경기도 남양주시 진접읍 광릉수목원로 354
- (3) 신청내용<수목위장형 이동통신용 전주 2본 설치>
 - 위치 : 경기도 남양주시 진접읍 부평리 248-11, -19번지(문화재구역)
 - 사업내용

구 분	248-11(도로)	248-19(임야)	합 계
내 용	통신주 1본 설치	통신주 1본 설치	통신주 2본 설치
대지면적	3,254㎡	500,388㎡	503,642㎡
사용면적	4㎡	4㎡	8㎡
최고높이	G.L 15.0m (H=13.5m / TFR-GV35mm 피뢰접지=1.5m)		
비 고	광릉 능침으로부터 약 550m 이격	광릉 능침으로부터 약 610m 이격	-

라. 참고사항

(1) 현지조사의견('16.01.07/문화재전문위원 ○○○)

- 광릉 관리소 입구에 설치 예정인 248-19 통신주 1본은 현 위치에서 약간 남쪽으로 위치를 옮겨 광릉으로의 진입 경관을 확보하는 방향으로 설치함이 바람직하다고 생각됨 이전 설치 시에는 현재 도로변 목책 안으로 설치하여 경관 저해요소를 최소화 할 필요가 있음
- 248-11 통신주 1본은 계획된 위치에 설치하되, 역시 도로변 목책 안에 설치하여 광릉으로의 진입 경관의 저해요소를 최소화 하는 것이 바람직하다고 판단됨

마. 의결사항

- 부결
 - 광릉으로의 진입 경관 저해 우려

17. 경주 남고루 주변 다가구주택 신축

가. 제안사항

경상북도 경주시 소재 사적 제17호 「경주 남고루」 주변에 다가구주택 신축을 위하여 국가지정문화재 현상변경등 허가신청한 사항을 부의하오니 심의하여 주시기 바랍니다.

나. 제안사유

- 지난 2015년 제10차 위원회에서 ‘역사문화환경 저해 우려’ 사유로 부결되었으며 사업계획을 조정하여 다시 신청함.

다. 주요내용

- (1) 신청인 : 박○○
- (2) 대상문화재명 : 경주 남고루(사적 제17호)
 - 소재지 : 경북 경주시 원효로 207번길
- (3) 신청내용<다가구주택 신축>
 - 위치 : 경북 경주시 황오동 78-8(문화재구역과 연접/1구역(개별심의))
 - 사업내용
 - 건축구조 : 목조 / 한식골기와 잇기(팔작지붕)
 - 최고높이 : 6.883m
 - 건축규모 : 지상1층, 2동, 연면적합계 243.09m²
 - 건축용도 : 단독주택(다가구 7가구)
 - 굴착깊이 : 0.5m

	부결('15년 10차 위원회)	금회 신청내용	비 고
건축규모	지상1층, 1동	지상1층, 2동	1동→2동(분동)
건축구조	철근콘크리트조, 한식골기와	목조, 한식골기와	철근콘크리트조→한식목조로 변경
최고높이	7.94m	6.883m	감 1.057m
연면적	221.28m ²	243.09m ²	증 21.81m ²
건물용도	다가구주택(7가구)	좌동	-

라. 참고사항

(1) 현지조사의견('15.10.07/문화재전문위원 ○○○)

- 본 건물은 경주 남고루 지정구역에 연접한 1구역(개별심의구역)에 건축면적 : 221.28㎡, 높이 : 7.94m, 1층, 철근콘크리트 한옥으로 다가구 주택을 신축하고자 하는 것으로서, 기존 마을 건축물이 연접하지만, 문화재와 가깝고 단일 건축물의 규모가 커 역사문화환경에 영향을 미칠 것으로 판단됨.

마. 의결사항

- 조건부가결
 - 시굴조사를 실시할 것

18. 경주 남고루 주변 다가구주택 신축

가. 제안사항

경상북도 경주시 소재 사적 제17호 「경주 남고루」 주변에 다가구주택 신축을 위하여 국가지정문화재 현상변경등 허가신청한 사항을 부의하오니 심의하여 주시기 바랍니다.

나. 제안사유

- 지난 2015년 제10차 위원회에서 ‘역사문화환경 저해 우려’ 사유로 부결되었으며 사업계획을 조정하여 다시 신청함.

다. 주요내용

- (1) 신청인 : 이○○
- (2) 대상문화재명 : 경주 남고루(사적 제17호)
 - 소재지 : 경북 경주시 원효로 207번길
- (3) 신청내용<다가구주택 신축>
 - 위치 : 경북 경주시 황오동 78-1(문화재구역으로부터 16m 이격/1구역(개별심의))
 - 사업내용
 - 건축구조 : 목조 / 한식골기와 잇기(팔작지붕)
 - 최고높이 : 6.883m
 - 건축규모 : 지상1층, 2동, 연면적합계 243.09m²
 - 건축용도 : 단독주택(다가구 7가구)
 - 굴착깊이 : 0.5m

	부결('15년 10차 위원회)	금회 신청내용	비 고
건축규모	지상1층, 1동	지상1층, 2동	1동→2동(분동)
건축구조	철근콘크리트조, 한식골기와	목조, 한식골기와	철근콘크리트조→한식목조로 변경
최고높이	7.94m	6.883m	감 1.057m
연면적	263.36m ²	243.09m ²	감 20.27m ²
건물용도	다가구주택(7가구)	좌동	-

라. 참고사항

(1) 현지조사의견('15.10.07/문화재전문위원 ○○○)

- 본 건물은 경주 남고루 지정구역에서 16m 이격된 1구역(개별심의구역)에 건축면적 : 263.36㎡, 높이 : 7.94m, 1층, 철근콘크리트 한옥으로 다가구 주택을 신축하고자 하는 것으로서, 기존 마을 건축물이 연접하지만, 문화재와 가깝고 단일 건축물의 규모가 커 역사문화환경에 영향을 미칠 것으로 판단됨.

마. 의결사항

- 조건부가결
 - 시굴조사를 실시할 것

19. 경주 무열왕릉 주변 단독주택 신축

가. 제안사항

경상북도 경주시 소재 사적 제20호 「경주 무열왕릉」 주변 단독주택 신축을 위하여 국가지정문화재 현상변경등 허가신청한 사항을 부의하오니 심의하여 주시기 바랍니다.

나. 제안사유

- 경북 경주시 소재 사적 제20호 「경주 무열왕릉」 주변 단독주택 신축이 문화재 및 역사문화환경에 미치는 영향을 심의하고자 함

다. 주요내용

- (1) 신청인 : 이○○
- (2) 대상문화재명 : 경주 무열왕릉(사적 제20호)
 - 소재지 : 경북 경주시 서악동 842번지
- (3) 신청내용<단독주택 신축>
 - 위치 : 경북 경주시 서악동 898번지(경주 무열왕릉으로부터 408m 이격, 경주 서악동 귀부(보물 제70호)로부터 380m 이격/1구역(개별심의))
 - 사업내용
 - 연면적 : 79.20㎡
 - 건축규모 : 지상 1층, 1동, 최고높이 6.375m
 - 건축구조 : 조적조(경사지붕/칼라아스팔트형글릿기)

라. 의결사항

- 조건부가결
 - 시굴조사를 실시할 것

20. 경주 법흥왕릉 주변 단독주택 진입로 개설

가. 제안사항

경상북도 경주시 소재 사적 제174호 「경주 법흥왕릉」 주변에 단독주택 진입로를 개설하고자 국가지정문화재 현상변경등 허가신청한 사항을 부의 하오니 심의하여 주시기 바랍니다.

나. 제안사유

- 경주 법흥왕릉 주변에 현상변경허가를 받지 않고 건축허가, 공유수면 점·사용 허가(2014.4~7월)를 받아 단독주택 진입로 공사 시행 중 주민 민원 제기로 인지하게 되어 경주시 자체감사 시 지적되었으며, 현재 공사를 중지하고 현상변경허가를 신청함.
- 지난 제11차 사적분과위원회('15.11.25.) '현지조사 후 재검토' 사유로 보류 되어 현지조사를 실시하였으며, 신청인이 현지조사 의견을 반영하여 사업 계획을 조정하여 제출함('16.1.4.).

다. 주요내용

(1) 신청인 : 김○○

(2) 대상문화재명 : 경주 법흥왕릉(사적 제174호)

○ 소재지 : 경북 경주시 효현동 63번지

(3) 신청내용<단독주택 진입로 개설>

○ 위치 : 경북 경주시 효현동 1180번지 외 2필지(문화재구역으로부터 172m 이격 /1구역(개별심의))

○ 사업내용

<당초 사업계획>

- 진입로(콘크리트포장) L=40.0m, B=3.5~6.0m, A=144m²

- 토공 : 터파기 127m³, 되메우기 53m³, 잔토 20m³, 절토 15m³, 성토 69m³

- 배수공 : U형개거복개(B=2.4m) L=34.0m, 집수정 1개소, 이중벽관(Φ300) L=38.0m

- 구조물공 : 석축(H=1.7~2.5m) L=38.0m, 쇠흙손 마감처리(황토+몰탈)

- 가드레일 46m

<현지조사 후 보완제출한 사업계획('16.1.4.)>

- 진입로(콘크리트포장) L=40.0m, B=3.5~6.0m, A=130m²
- 토공 : 터파기 189m³, 되메우기 92m³, 잔토 43m³, 절토 15m³, 성토 69m³
- 배수공 : U형개거복개(B=2.4m) L=34.0m, 집수정 1개소, 이중벽관(Φ300) L=38.0m
- 구조물공 : 자연석석축(H=1.0~2.5m) L=28.0m

라. 참고사항

(1) 현지조사의견('15.12.07/문화재위원 ○○○)

- 본 건은 단독주택 부지와 기존 개설도로(1067-21도)와의 연결도로를 개설하는 과정에서 이질적인 견치석 석축과 과도한 콘크리트 포장으로 문화재 주변 경관이 심하게 훼손된 사안으로
- '1180구'지번의 자연구가 '919-1답'지번으로 연결되는 지점에서 평면 역'ㄱ'자 형태로 돌출되어 있는 석축과 콘크리트 포장은 철거하여 '1180구'지번의 자연구와 곡면 선형이 유지되도록 재시공하고,
- 견치석쌓기로 마감한 석축은 전통 석축쌓기로 마감하여 문화재 주변 경관에 이질감이 나지 않도록 하는 것이 바람직함.

(2) 현지조사의견('15.11.19/문화재전문위원 ○○○)

- 진입로에 대한 현상변경은 허가받지 않은 상태에서 건설한 것으로 원칙적으로는 원지형으로 회복해야 당연하지만 이로 인한 폐자재의 발생과 지형을 더욱 훼손시킬 우려가 높은 것으로 판단됨. 특히 사업내용 중에 석축은 경관적으로 부적절한 것으로 판단됨.
- 따라서 경관적으로 부적절하게 설치된 석축에 대해서는 외관을 개선시킬 필요성이 있음.
- 또한 당해문화재의 현행 현상변경 허용기준안은 5대지표를 통해 고찰하더라도 과도한 것으로 판단되므로 개선시킬 필요성이 있음.

(3) 지자체 의견('15.11.23)

- 경주시 효현동 산165번지 일원 단독주택 진입로 개설과 관련하여 건축주인 김정화로부터 현상변경허가 신청서가 접수되었습니다.
단독주택은 현상변경허용기준(경사지붕 최고높이 12m 이하)에 부합하여 문제의 소지가 없으나 진입로는 1구역(개별심의구역)에 해당하여 현상변경허가를 득하여야 합니다.
그럼에도 불구하고 2014년 4월~7월 건축허가, 공유수면 점·사용허가 처리 과정에서 도면 누락, 검토 소홀 등으로 인하여 사적 제176호 「범홍왕릉」

주변에 대한 현상변경허가 절차 없이 인·허가가 승인되었고 건축주는 진입로 공사를 시행하였습니다.

공사 중 마을 주민과의 마찰로 민원이 제기되었고 민원 조사 과정에서 현상변경허가 없이 공사한 사실이 드러나 2015년 5월 경주시 자체 감사에서 문화재과 및 인·허가 부서가 시정조치를 받은 바 있습니다.

이에 경주시는 인·허가 협의 시 이러한 사례가 발생하지 않도록 업무 추진에 만전을 기하고자 합니다. 건축주는 공사를 중지하고 마을 주민의 동의를 얻었으며 금회 현상변경허가를 신청하였습니다.

건축주가 적법한 절차를 통하여 단독주택 진입로를 개설하고 주거생활을 영위할 수 있도록 해량하여 주시기 바랍니다.

마. 의결사항

- 조건부가결
 - 현지조사 의견대로 시행할 것

21. 경주 남산 일원 내 단독주택 신축

가. 제안사항

경상북도 경주시 소재 사적 제311호 「경주 남산 일원」 문화재구역 내 단독주택을 신축하고자 국가지정문화재 현상변경 허가신청한 사항을 부의 하오니 심의하여 주시기 바랍니다.

나. 제안사유

- 경주 남산 일원 문화재구역 내 단독주택을 신축하고자 신청하였으며, '15년 12차 사적분과위원회('15.12.09)에서 '현지조사 후 재검토' 사유로 보류되어, 현지조사 실시 후 다시 심의하고자 함.
- ※ 2012년 사적분과 위원회('12.10.10)에서 '역사문화환경 훼손 우려' 사유로 부결됨

다. 주요내용

- (1) 신청인 : 김○○
- (2) 대상문화재명 : 경주 남산 일원(사적 제311호)
 - 소재지 : 경북 경주시 인왕동 및 내남면 용장리 등
- (3) 신청내용<단독주택 신축>
 - 위치 : 경북 경주시 탑동 788-3번지(경주 남산 일원 문화재구역 내, 경주 김호장군 고택(중요민속문화재 제34호)으로부터 30m 이격)
 - 사업내용
 - 연면적 : 98.70㎡
 - 건축규모 : 지상 1층, 1동, 최고높이 5.6m
 - 건축구조 : 일반목구조, 한식골기와잇기

라. 참고사항

- (1) 현지조사의견('15.12.29/문화재위원 ○○○)
 - 건축지의 위치가 주변의 가옥에 둘러싸여 있고 1층 한옥이라는 점은 긍정적인 면이 있지만, 현재 사적지 구역 내에 포함되므로 위원회에서 신중한 검토가 요구됨.

(2) 현지조사의견('15.12.01/문화재전문위원 ○○○)

- 본 건은 경주 남산의 문화재구역 내에 이미 형성된 마을 안에 위치한 “중요민속문화재 김호장군의 고택”의 효율적인 활용과 관리를 위해 후손들이 인근에 한옥을 신축하는 것으로 그 의도는 긍정적으로 판단됨(인근에는 주택이 산재하고 있음).
- 그러나 마을을 형성한 구역을 문화재구역으로 지정한 것은 과도한 보존 조치로 판단되므로 문화재구역을 재조정할 필요가 있음.
- 또한 남산 일원에는 마을을 형성한 구역을 문화재구역으로 지정한 여러 사례가 산재하고 있어 관리단체는 이에 대한 현황을 조속히 파악하여 대응할 필요가 있음
- 단, 본 건의 설계안은 건물의 배치계획, 조경(담장포함)에 대해 개선 및 보완할 필요가 있음.

(3) 근대문화재과 의견('15.11.30)

- 대상문화재 : 경주 김호장군 고택(중요민속문화재 제34호)
 - 문화재로부터 30m 이격
- 검토의견 : 신청내용은 경주 김호장군 고택 주변의 역사문화환경을 저해하지 않을 것으로 판단되나, 신청지는 사적으로 지정된 문화재구역이므로 사적 보존·관리 차원에서 검토되어야 할 것으로 사료됨.

(4) 경주 남산 일원 문화재구역 내 현상변경 허가 처리 이력('12년~)

신청내용	신청인	처리일	처리결과	비고
단독주택 신축	김○○	2012.10.10.	불허	
단독주택 신축	권○○	2013.3.13.	불허	
포석정 유상곡수 체험장 설치	○○○	2013.5.15.	불허	
통일전 문화관 신축	○○○	2013.9.11.	조건부허가	
천룡사 요사채 개축	○○○	2013.12.12.	조건부허가	
옥룡암 요사채 개축	심○○	2014.3.31.	허가	
단독주택 신축	조○○	2014.12.27.	조건부허가	문화재구역 내(247㎡) 및 2구역(516㎡) 문화재구역 내는 조경과 주차장이 대부분
포석정 홍보관 건립	○○○	2015.10.16.	조건부허가	
단독주택 신축	윤○○	2015.11.12.	불허	

마. 의결사항

- 부결
 - 문화재 구역의 일체성 및 역사문화환경 훼손 우려

22. 청주 상당산성 주변 이동통신 중계기 설치

가. 제안사항

충청북도 청주시 소재 사적 제212호 「청주 상당산성」 주변에 이동통신 중계기를 설치하고자 국가지정문화재 현상변경등 허가신청한 사항을 부의 하오니 심의하여 주시기 바랍니다.

나. 제안사유

- 청주 상당산성 문화재보호구역으로부터 약 10m 이격된 위치에 이동통신 중계기를 설치하고자 신청한 사항임

다. 주요내용

- (1) 신청인 : ○○○
- (2) 대상문화재명 : 청주 상당산성(사적 제212호)
 - 소재지 : 충북 청주시 상당구 선내로 124번길14
- (3) 신청내용<이동통신 중계기 설치>
 - 위치 : 충북 청주시 상당구 산성동 180-4번지(문화재보호구역으로부터 약 10m 이격)
 - 사업내용
 - 규모 : 높이 16m, 기초 2.55m
 - 면적 : 함체 0.5㎡, 전주 0.2㎡, 함체받침 2.3㎡
 - 구조 : 콘크리트 전주

라. 의결사항

- 부결
 - 역사문화환경의 경관 저해 우려

23. 제주 삼성혈 주변 공동주택 신축

가. 제안사항

제주특별자치도 제주시 소재 사적 제134호 「제주 삼성혈」 주변 공동주택 신축을 위해 국가지정문화재 현상변경등 허가신청한 사항을 부의하오니 심의하여 주시기 바랍니다.

나. 제안사유

- 제주 삼성혈 주변에 공동주택을 신축하고자 하는 건임

다. 주요내용

(1) 신청인 : 김○○

(2) 대상문화재명 : 제주 삼성혈(사적 제134호)

- 소재지 : 제주도 제주시 삼성로 22(이도일동)

(3) 신청내용<공동주택 신축>

- 위치 : 제주도 제주시 이도일동 1260-41번지 외 7필지(문화재구역으로부터 140m 이격/4구역(평지붕 17m 이하, 경사지붕 20m 이하))

○ 사업내용

- 대지건축/연면적/건축면적 : 1,481.30㎡/9,288.00㎡/1,061.94㎡
- 규모 : 1동, 지하 2층~지상 10층, 높이 32.7m

라. 참고사항

(1) 현지조사의견('16.01.11/문화재위원 ○○○)

- 3층 정도의 건물들로 구성된 가로변 필지를 통합하여 10층 건물을 신축하려는 계획임
- 삼성혈 경계부에서 볼 때 상층부가 인지되나 수목으로 일부 차폐할 것으로 생각됨
- 가로경관 관리와 문화재에서의 경관을 고려해 허가 여부를 판단하는 것이 바람직함

마. 의결사항

○ 부결

- 역사문화환경 저해 우려

24. 제주 고산리 유적 주변 단독주택 신축

가. 제안사항

제주특별자치도 제주시 소재 사적 제412호 「제주 고산리 유적」 주변 단독주택 신축을 위해 국가지정문화재 현상변경등 허가신청한 사항을 부의 하오니 심의하여 주시기 바랍니다.

나. 제안사유

- 제주 고산리 유적 주변에 단독주택을 신축하고자 하는 건임

다. 주요내용

- (1) 신청인 : ○○○
- (2) 대상문화재명 : 제주 고산리 유적(사적 제412호)
 - 소재지 : 제주도 제주시 한경면 고산리 3650-1 일원
- (3) 신청내용<단독주택 신축>
 - 위치 : 제주도 제주시 한경면 고산리 3584-1번지(문화재구역으로부터 76m 이격/1구역)
 - 사업내용
 - 연면적 : 339.24㎡(84.81㎡×4동)
 - 건축면적 : 230.04㎡(57.51㎡×4동)
 - 규모 : 2층, 4동, 높이 7.7m

라. 참고사항

- (1) 현지조사의견('16.01.11/문화재위원 ○○○)
 - 문화재와 신축중인 탐방센터의 정면으로 드러나는 위치이므로, 문화재 경관 관리를 위해 신중하게 검토할 필요가 있음

마. 의결사항

- 부결
 - 문화재 주변의 역사문화환경 저해 우려

25. 제주 고산리 유적 주변 숙박시설 증축(허가사항 변경허가)

가. 제안사항

제주특별자치도 제주시 소재 사적 제412호 「제주 고산리 유적」 주변 숙박시설 증축을 위한 국가지정문화재 현상변경등 허가사항 변경허가 신청한 사항을 부의하오니 심의하여 주시기 바랍니다.

나. 제안사유

- 제주 고산리 유적 주변에 숙박시설 증축을 위해 허가사항 변경허가를 신청함

다. 주요내용

- (1) 신청인 : ○ ○ ○
- (2) 대상문화재명 : 제주 고산리 유적(사적 제412호)
 - 소재지 : 제주도 제주시 한경면 고산리 3650-1 일원
- (3) 신청내용<숙박시설 증축(허가사항 변경허가)>
 - 위치 : 제주도 제주시 한경면 고산리 3585-1번지(문화재구역으로부터 136m 이격/1구역)
 - 변경내용

최초 허가('14.12.26)	금회 신청('15.12월)	비 고
○ 사업명 : 단독주택 증축 ○ 연면적(증축) : 67.46㎡ ○ 건축면적(증축) : 67.46㎡ ○ 규모(증축) : 1층 5m	○ 사업명 : 숙박시설 증축 ○ 연면적(증축) : 902.23㎡ ○ 건축면적(증축) : 295.73㎡ ○ 규모(증축) : 지하1층, 지상2층/8.4m	

라. 참고사항

- (1) 현지조사의견('16.01.11/문화재위원 ○ ○ ○)
 - 기 허가된 사항을 변경해 건물 높이와 길이를 확대하고자 하는 사안으로, 문화재와 신축 중인 탐방센터의 정면 경관에 영향이 있을 것으로 사료됨

마. 의결사항

- 부결
 - 역사문화환경 저해 우려

26. 연천 전곡리 유적 내 방범 CCTV 설치

가. 제안사항

경기도 연천군 소재 사적 제268호 「연천 전곡리 유적」 내 방범 CCTV 설치를 위하여 국가지정문화재 현상변경 허가신청한 사항을 부의하오니 심의하여 주시기 바랍니다.

나. 제안사유

- 연천 전곡리 유적 내 방범 CCTV를 설치하려는 사항임.

다. 주요내용

- (1) 신청인 : ○○○
- (2) 대상문화재명 : 연천 전곡리 유적(사적 제268호)
 - 소재지 : 경기도 연천군 전곡읍 양연로 1510 일원
- (3) 신청내용<방범 CCTV 설치>
 - 위치 : 경기도 연천군 전곡읍 양연로 1510 일원(문화재구역)
 - 내용
 - CCTV 설치 11개소
 - 폴대 : H=3m, 통신선로 L=1,500m(매설깊이 : 0.3~1m)

라. 의결사항

- 조건부가결
 - 관계전문가 자문을 거쳐 시행할 것

27. 강화 외성 주변 단독주택 및 근린생활시설 신축

가. 제안사항

인천광역시 강화군 소재 사적 제452호 「강화 외성」 주변에 단독주택과 근린생활시설을 신축하기 위하여 국가지정문화재 현상변경등 허가신청한 사항을 부의하오니 심의하여 주시기 바랍니다.

나. 제안사유

- 강화 외성 주변에 단독주택과 근린생활시설(일반음식점 및 종교 집회장)을 신축하기 위하여 신청한 사항임.

다. 주요내용

- (1) 신청인 : 김○○ 외 1
- (2) 대상문화재명 : 강화 외성(사적 제452호 / 2003.10.25 지정)
 - 소재지 : 인천시 강화군 선원면, 불은면, 길상면 일원
- (3) 신청내용<단독주택 및 근린생활시설 신축>
 - 위치 : 인천시 강화군 선원면 연리 422-44, 422-45(문화재구역으로부터 20m 이격/3구역(평지붕 8m, 2층 이하, 경사지붕 12m, 2층 이하))
 - 신축개요
 - 대지면적 : 3,967.00m²
 - 건축면적 : 775.82m²
 - 건물개요

동별	층별	용도	면적	최고높이	구조
1동	1층	단독주택	205.85m ²	14.8m (지하 2.5m)	철근 콘크리트구조
	2층	단독주택	196.76m ²		
2동	지하층	보일러실	22.63m ²		
	1층	단독주택	111.95m ²		
	2층	단독주택(중2층 포함)	103.84m ²		
3동	1층	근린생활시설(일반음식점)	324.67m ²	33.0m	
		근린생활시설(종교집회장)	115.38m ²		
	2층	근린생활시설(종교집회장)	241.06m ²		
	옥상	계단실	10.80m ²		
합계			1,332.94m ²		

라. 의결사항

○ 부결

- 관방유적의 역사적 가치를 훼손할 우려가 있음

28. 강화 부근리 지식묘 주변 국궁장 조성

가. 제안사항

인천광역시 강화군 소재 사적 제137호 「강화 부근리 지식묘」 주변에 국궁장을 조성하고자 국가지정문화재 현상변경등 허가신청한 사항을 부의 하오니 심의하여 주시기 바랍니다.

나. 제안사유

- 강화군이 지역주민 복지 향상과 전통스포츠 계승 발전을 위하여 전통무예인 궁도 경기장을 조성하고자 신청한 사항임.

다. 주요내용

- (1) 신청인 : ○○○
- (2) 대상문화재명 : 강화 부근리 지식묘(사적 제137호 / 1964.07.11 지정)
 - 소재지 : 인천시 강화군 하점면 부근리 317
- (3) 신청내용<국궁장 조성>
 - 위치 : 인천시 강화군 하점면 부근리 803 일원(문화재구역과 연결 /1구역(개별심의))
 - 사업내용
 - 대지면적 : 18,812㎡
 - 시설물
 - 물품보관실 1동 : 몽골텐트 또는 컨테이너(3m×3m)
 - 사대 : 목재 바닥 시설물 설치(1m×10m)
 - 과녁 : 이동식 과녁(2.6m×2m) 3개
 - 보호막 : 고무재질 보호막(H=6m, L=15m)

라. 의결사항

- 부결
 - 문화재 주변의 역사문화환경 저해 우려

29. 경산 병영유적 주변 도로 확·포장

가. 제안사항

경상북도 경산시 소재 사적 제218호 「경산 병영유적」 주변 도로를 확포장하고자 국가지정문화재 현상변경등 허가신청한 사항에 대하여 부의하오니 심의하여 주시기 바랍니다.

나. 제안사유

- 경산 병영유적 주변 부적~금구간 도로를 확포장하고자 신청한 사항임.

다. 주요내용

(1) 신청인 :

(2) 대상문화재명 : 경산 병영유적(사적 제218호)

- 소재지 : 경북 경산시 압량면 압량리 179번지

(3) 신청내용<도로 확·포장>

- 위치 : 경북 경산시 압량면 부적리 112-1 외 173필지(문화재구역으로부터 220m 이격/4구역(경산시 도시계획조례 및 관련법률에 따라 처리), 공통사항(유적정비 및 공익을 위한 신축 및 시설물 설치는 별도 심의))

○ 내용

- 사업연장 구간 : 1.7km

- 경산시 압량면 부적리 588-4번지(시점) ~ 금구리 339-50번지(종점)

- 폭원 : (현재) 폭원 20m, 4차로 (공사 후) 폭원 45m, 8차로

- 주요공사량

· 토공

·· 흙깎기 : 토사(13,582m³), 리핑암(5,168m³), 발파암(1,298m³)

·· 흙쌓기 : 노상(3,097m³) 사토 : 토사(16,473m³)

· 배수공 : 측구3,478m, 종배수관 3,029m, 조립식암거 217m, 우수맨홀 63개소

· 구조물공 : 교량 2개소(RAMP-A : 141m, RAMP-B교 : 133m),

L형옹벽 446.3m

· 포장공 : 표층(55,598m²), 중간층(44,749m²), 기층(44,140m²),

보도포장(1,859m²), 자전거도로포장(4,439m²)

- 교통안전시설공 : 교통표지판(30개소), 보도용난간(419m)
- 부대공 : 안내표지판(20개소), 메쉬휀스(51경간)

라. 참고사항

(1) 현지조사의견('16.01.11/문화재전문위원 ○○○)

- 본 건은 경산 병영유적에서 220여m 이격된 4구역(경산시 도시계획조례 등 관계법령에 따라 처리. 공통사항:유적 정비 및 공익을 위한 신축 및 시설물 설치는 별도 심의)에 기존 20m 폭의 도로를 45m 확장하고자 하는 것으로서, 일부 마위지의 유물산포지를 지나기는 하나, 입수로 등 정비가 완료되어 지하에 영향을 주지 않으며, 거의 절토가 없이 성토로만 도로 확장이 계획되어 있고, 문화재에서 인지되지 않아 문화재에 미치는 영향은 미미할 것으로 판단됨.

마. 의결사항

- 조건부가결
 - 시굴조사를 실시할 것

【 검토사항 】

안건번호 사적 2016-01-030

1. 서울 풍납동 토성 사적 추가지정 검토

가. 제안사항

서울특별시 송파구 소재 사적 제11호 「서울 풍납동 토성」의 국가지정 문화재(사적) 추가지정 신청사항을 부의하오니 검토하여 주시기 바랍니다.

나. 제안사유

- 서울 풍납동 토성의 1,2권역에 속하는 4필지 3,478m²를 추가 지정하고자 하는 사항임

다. 주요내용

(1) 신청인 : ○○○

(2) 대상문화재명 : 서울 풍납동 토성(사적 제11호)

- 소재지 : 서울시 송파구 풍납동 일원

(3) 신청내용

- 기존지정 면적 : 1,312필지 379,658.3m²
- 추가지정 신청면적 : 4필지 3,478m²
 - 직권지정(문화재청) : 1필지 3,084m²
 - 추가지정(송파구) : 3필지 394m²

(4) 신청사유

- 풍납동 175번지는 경당역사문화공원 및 풍납백제역사공원 사이에 위치한 송파구 솔바람복지센터 및 풍납제2공영주차장 부지로 1권역에 위치한 공유지이므로 이에 대한 발굴을 추진하고자 사적 지정 필요
- 풍납토성 내 2권역(핵심권역)에 위치하고 있어 향후 풍납토성 정비에 중요한 지역이므로 사적 지정 필요

라. 참고사항

(1) 국립문화재연구소 검토의견('15.12.24/'16.01.07)

- 1-7권역은 매입 완료된 국공유지로서 현재 송파솔바람복지센터 및 풍납제2공영주차장 부지로 사용되고 있는 곳으로, 기 발굴된 경당지구와 미래마을지구 사이에 위치하는 핵심권역에 속하므로 사적으로 추가 지정하는 것이 타당할 것으로 판단됨
- 2권역은 풍납토성의 핵심권역(사적지정·매입예정지에 해당)으로 해당권역에 위치하고 있는 3개의 지역은 사적으로 추가 지정하는 것이 타당할 것으로 판단됨

마. 의결사항

- 원안가결

서울 풍납동 토성 사적 추가지정 지번별 면적조서

연번	소재지	지번	지목	지번 면적 (㎡)	지정 면적 (㎡)	소유자	
						성명	주소
1	서울시 송파구 풍납동	131-82	대	106	106		
2	"	131-13	대	109	109		
3	"	153-5	대	179	179		
4	"	175-5	차	3,084	3,084		
합계				3,478	3,478		

2. 세계유산 등재 대상 서원 지정구역 및 보호구역 조정 검토

가. 제안사항

세계유산 등재 대상 서원의 국가지정문화재 지정구역 및 보호구역 조정 사항을 부의하오니 검토하여 주시기 바랍니다.

나. 제안사유

- 서원과 일체를 이루는 주변 자연경관을 보호구역으로 지정 및 조정하여 향후 서원의 보존·정비·활용에 만전을 기하고, 더불어 일부 서원의 지정 구역을 지적선을 경계로 재조정하기 위해 부의하는 사항임.

다. 주요내용

(1) 신청인 : ○○○

(2) 조정내용

지정번호	문화재명	기존 지정면적(m ²)		조정후 지정면적(m ²)	
		지정구역	보호구역	지정구역	보호구역
사적제55호	영주 소수서원	18,657	-	변경없음	74,986
사적제154호	경주 옥산서원	26,063	-	25,473	72,063
사적제166호	정읍 무성서원	1,428	4,093	변경없음	6,587
사적제170호	안동 도산서원	323,110	-	변경없음	183,435
사적제242호	장성 필암서원	5,832	42,470.8	변경없음	46,790
사적제260호	안동 병산서원	22,620	-	변경없음	4,737
사적제383호	논산 돈암서원	5,548	36,558	변경없음	53,458
사적제488호	달성 도동서원	8,891	-	변경없음	18,070
사적제499호	함양 남계서원	4,810	-	변경없음	36,482

(3) 조정사유

- 서원과 일체를 이루는 주변 자연경관을 보호구역으로 지정 및 조정하여 향후 서원의 보존·정비·활용에 만전을 기하고, 더불어 일부 서원의 지정 구역을 지적선을 경계로 재조정하기 위함

라. 참고사항

(1) 현지조사('16.01.04/문화재위원 ○○○, 문화재전문위원 ○○○, 경상대학교 명예교수 ○○○)

○ 영주 소수선원, 안동 도산서원, 안동 병산서원 조사보고서 참조

(2) 현지조사('16.01.05. ~ 01.06./문화재위원 ○○○, 전문위원 ○○○, 경상대학교 명예교수 ○○○)

○ 경주 옥산서원, 달성 도동서원, 함양 남계서원, 장성 필암서원, 정읍 무성서원, 논산 돈암서원 조사보고서 참조

영주 소수서원(紹修書院) 국가지정문화재(사적) 보호구역 지정 조사보고서

□ 조사일 및 조사자

- 조사일자 : 2016. 01. 04. (월)
- 조사자 : 문화재위원 ○○○, (전)문화재위원 ○○○, 문화재전문위원 ○○○

1. 문화재 종류

- 영주 소수서원(사적 제55호)에 대한 “국가지정문화재 보호구역”을 지정 신청함.

2. 문화재 명칭

- 문화재명 : 영주 소수서원(紹修書院)
- 검토의견 : 국가지정문화재(사적)로 지정된 영주 소수서원의 진정성 및 완전성 유지를 위해 “국가지정문화재 보호구역”을 지정하는 것이 적절한 것으로 판단됨.
 - ※ 보호구역 범위 : 소수서원의 주변 경관, 현대적 활용가치 요소들을 포함
 - ※ 2016년 유네스코 세계유산목록 등재를 위한 ICOMOS 권고사항이기도 함
(대상 9곳 : 영주 소수서원, 경주 옥산서원, 정읍 무성서원, 안동 도산서원, 장성 필암서원, 안동 병산서원, 논산 돈암서원, 달성 도동서원, 함양 남계서원)

3. 입지 현황 및 역사문화환경

- 소수서원은 번잡한 도회지가 아닌 산과 물이 어울려진 경관이 좋은 곳에 자리하고 있으며, 소백산(조산)과 낮은 구릉성 산지인 영구봉(주산)을 끼고 있음.
- 서원 입구에는 소나무 군락 가운데 학자수(은행나무)가 있으며, 서원을 끼고 흐르는 죽계(竹溪)를 따라 경림정(景濂亭), 취한대(翠寒臺), 경(敬) 바위 등 죽계 일대의 산수 경관과 함께 서원의 주요 공간 중 하나인 유식 공간을 형성함.
- 2016년 유네스코 세계유산목록 등재를 위해 준비 중인 영주시는 이 주변 구간의 중요성을 감안하여 자연지형과 원형회복 유지를 위해 지속적인 보호와 관리중임.

4. 연혁 유래 및 특징

- 소수서원은 우리나라 최초로 세워진 서원인 동시에 가장 먼저 사액을 받은 곳으로 1542년(중종 37) 풍기군수로 부임한 주세붕이 안향을 모시는 사묘를 세우고 안향의 영정을 봉안함.
- 이듬해 사묘 앞에 백운동서원(白雲洞書院)을 건립. 이후 1548년 풍기군수로 부임한 이황의 건의로 1550년(명종 5) ‘소수서원(紹修書院)’이라는 편액을 받아 최초의 사액서원이 됨.
- 소수서원은 고종 8년(1871) 흥선대원군의 서원철폐령 이후에도 남아 보존된 47개 서원중의 하나임.

- 소수서원은 경상북도 영주시 순흥면 내죽리에 위치한 서원으로, 1963년 사적 제55호로 지정됨. ※ (소수서원 → 영주 소수서원)으로 명칭변경.(2011.07.28 고시)

5. 지정 가치 및 근거기준

- 서원(書院)은 성리학이 조선 사회에 정착하는 과정에서 주체 세력으로 등장한 사림(士林) 계층이 16세기말 그들 활동의 근거지로 향촌에 건립한 고등 사립(私立) 교육기관으로 한적하며 주변 산수가 좋은 곳에서 유식할 수 있는 공간, 강학과 독서를 할 수 있는 공간, 제향 할 수 있는 공간을 갖춰 건립하였음.
- 서원에서의 유식(遊息) 공간을 구성하는 주요 요소로 서원의 입지조건에 따른 주변 경관, 정자, 누각, 연못 등이 있음. 유학에서의 교육이란 단순 경전에 대한 공부와 함께 성정(性情)까지 닦고 기르는 부분도 포함됨.
- 현재 소수서원을 포함한 9개 서원은 지난 2011년 유네스코 세계유산센터에 “한국의 서원”으로 잠정목록을 제출하였고 현재까지 6년의 준비과정을 통해 올해 세계유산목록 등재를 목표로 두고 있음.
- 2015년 9월 시행된 ICOMOS(국제기념물유적협의회) 전문가 현지실사에서 한국의 서원은 완전성 측면에서 볼 때 유형의 건축물과 함께 주변경관 및 유식공간을 이루는 요소들도 유산구역에 포함시킬 것을 권고함. 또한 이와 연장선상으로 12월 ICOMOS 전문가 패널회의(12/1, 프랑스 파리 ICOMOS 본부)에서도 한국이 제시한 서원별 유산구역의 범위를 확대할 것을 요구함.
- 또한 한국 서원의 가치와 문화적 시스템에 대한 전승을 위해 과거와 현재가 공유될 수 있는 현대적 활용(지원시설) 측면도 경계구역 설정 시 함께 검토되어야 함.
- 이번에 지정하는 소수서원 보호구역에 대한 경계구간은 다음과 같음.
 - 경계구역 설정 시 서원의 조망경관을 고려하여 산(山)인 경우 서원 주변지형을 고려한 능선라인, 평지(平地)인 경우 서원 인근의 지적선(농경지, 길, 도로, 강 등)을 고려함.
 - 소수서원 경계구역 내 주요 포함 요소
 - * 경관요소 : 당간지주, 소나무 군락, 학자수(은행나무), 경림정, 취한대, 광풍정, 죽계천, 죽계다리, 경(敬) 바위, 탁청지, 오솔길 등
 - * 지원시설 : 매표소, 관광안내소, 주차장, 화장실, 편의시설 등
 - 이상 살펴본 바와 같이 소수서원은 조선시대 서원을 대표하는 서원들 중 하나로 우리나라의 대표적인 교육기관임. 또한 성현들을 제향하는 사묘의 역할과 더불어 성리학의 발전을 촉진시키고 지역의 교육, 문화, 지성사의 수준을 높이는 데 크게 기여함. 서원의 가치도 유형의 건축물과 함께 주변경관, 그곳에서 생활하며 향유했던 사람과 정신, 그리고 문화적 시스템이 전승되어 온 곳이기 때문에 서원의 주변경관과 함께 유식공간을 이룬 현대적 지원시설들까지도 보호·관리되어야 된다고 판단됨.

6. 지정 대상 및 범위

- 영주 소수서원

1) 국가지정문화재 구역

소재지	지번	지목	지적면적 (㎡)	지정면적 (㎡)	소유자	
					성명	주소
경상북도 영주시 순흥면 내죽리 151 외	변동 없음					

2) 국가지정문화재 보호구역 (신설)

구분	소재지	지번	지목	지적면적 (㎡)	지정면적 (㎡)	소유자	
						성명	주소
신설	경상북도 영주시 순흥면 내죽리	82-2	대	437	437		
신설	경상북도 영주시 순흥면 내죽리	83-4	잡종지	9,584	9,584		
신설	경상북도 영주시 순흥면 내죽리	83-2	대	1,200	1,200		
신설	경상북도 영주시 순흥면 내죽리	84사	사적지	17,574	17,574		
신설	경상북도 영주시 순흥면 내죽리	152-10	사적지	268	268		
신설	경상북도 영주시 순흥면 내죽리	152-7	임야	575	575		
신설	경상북도 영주시 순흥면 내죽리	152-3	전	906	906		
신설	경상북도 영주시 순흥면 내죽리	152-4	대	202	202		
신설	경상북도 영주시 순흥면 내죽리	152-5	대	463	463		
신설	경상북도 영주시 순흥면 내죽리	154	대	119	119		
신설	경상북도 영주시 순흥면 내죽리	152-6	전	1,438	1,438		
신설	경상북도 영주시 순흥면 내죽리	153	대	1,501	1,501		
신설	경상북도 영주시 순흥면 내죽리	155	대	2,959	2,959		
신설	경상북도 영주시 순흥면 내죽리	156-1	임야	407	407		
신설	경상북도 영주시 순흥면 내죽리	156-2	전	684	684		

구분	소재지	지번	지목	지적면적 (㎡)	지정면적 (㎡)	소유자	
						성명	주소
신설	경상북도 영주시 순흥면 내죽리	156-3	전	704	704		
신설	경상북도 영주시 순흥면 내죽리	163-3도	도로	51	51		
신설	경상북도 영주시 순흥면 내죽리	160-1	잡종지	10,172	10,172		
신설	경상북도 영주시 순흥면 내죽리	158	사적지	3,699	3,699		
신설	경상북도 영주시 순흥면 내죽리	345	답	2,972	2,972		
신설	경상북도 영주시 순흥면 내죽리	344	묘지	1,716	1,716		
신설	경상북도 영주시 순흥면 내죽리	343	답	4,800	4,800		
신설	경상북도 영주시 순흥면 읍내리	168	임야	836	88 (cad구적)		
신설	경상북도 영주시 순흥면 청구리	산8-1	임야	43,240	777 (cad구적)		
신설	경상북도 영주시 순흥면 읍내리	산8-9	임야	53,950	1902 (cad구적)		
신설	경상북도 영주시 순흥면 내죽리	하천(죽계천) 516	하천	53,792	9788 (cad구적)		
신설	경상북도 영주시 순흥면 내죽리	하천(죽계천) 681	하천	10,856			
신설	경상북도 영주시 순흥면 내죽리	도로 (지번 없음)	도	-	5426 (cad구적)		
계		28필지		225,105	74,986		

7. 문화재 보존 영향 행위기준(안)

■ 검토의견

서원 유적으로서 적절한 허용기준이 적용되어야 할 것이나, 문화재보호법에서 인정하는 해당 지자체의 역사문화환경보호구역을 중심으로 서원의 조망경관을 고려하고 도시계획법, 농지법, 공원법 등 해당유산지역에 발효되고 있는 관련법들의 보호 장치들을 고려하여 유산 보호에 철저를 기할 필요가 있음.

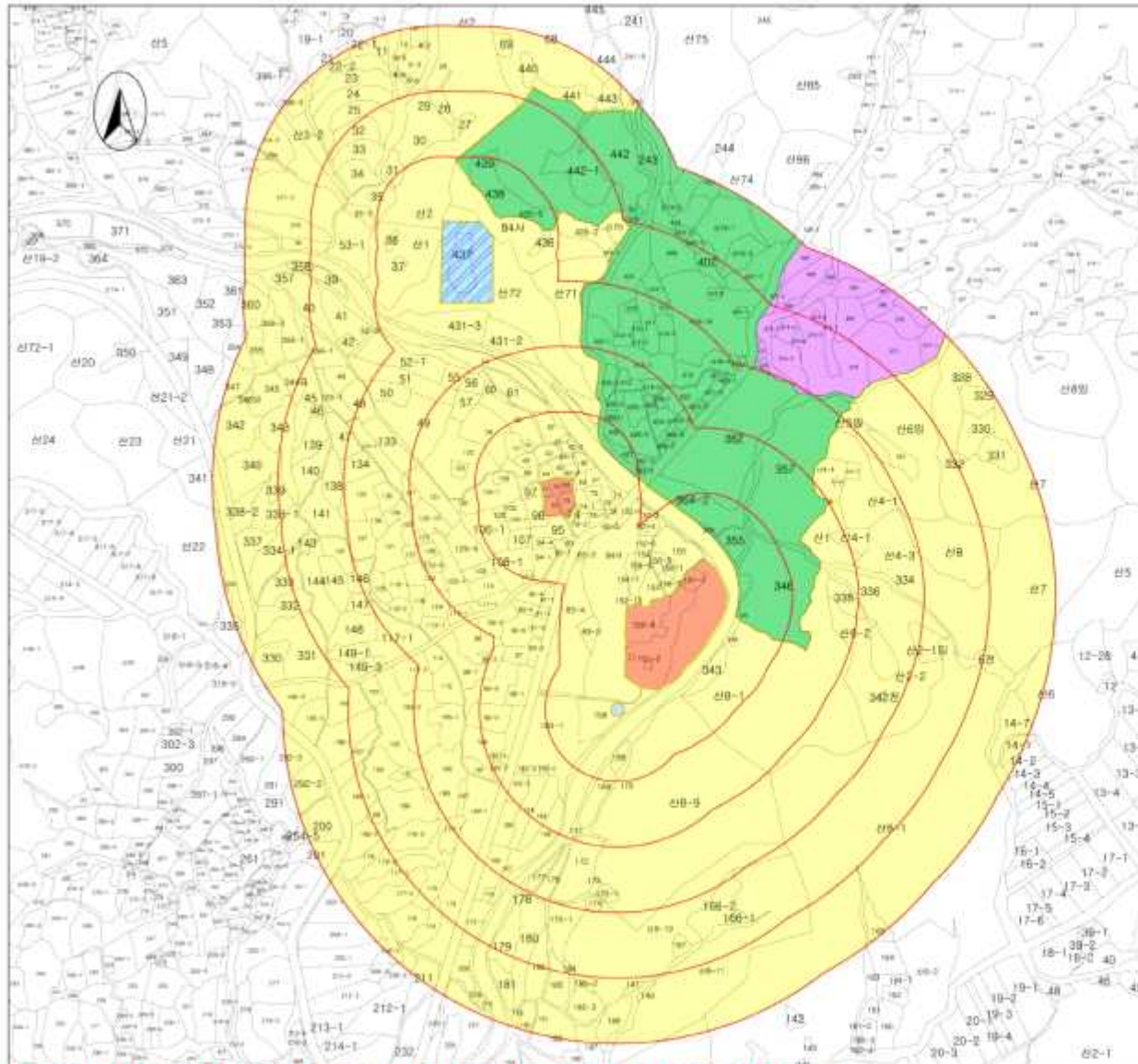

국가지정문화재 주변 현상변경여용기준

사적 제55호 영주 소수서원
 사적 제491호 영주 금성대군 신안
 보물 제59호 영주 속수사지 당간지주
 보물 제1402호 영주 소수서원 분성광묘
 보물 제1403호 영주 소수서원 경학당
 경북 문화재자료 제229호 순흥향교

경상북도 영주시 순흥면 내죽리 151외

범례

- 국가지정 문화재
- 국가지정 보호구역
- 시도지정 문화재/보호구역
- 연속 지척
- 100 ~ 500(m)

[여용기준구역]

- 1 구역 보호구역
- 2 구역 면적 3000㎡ / 총면적 7.6000㎡
- 3 구역 면적 3000㎡ / 총면적 12000㎡

축척

0 60m 150m 300m

A3 : 1/6,000

※ 본 도면은 실제현황과 차이가 있을 수 있으므로 중반이 유의하여 참고용으로만 활용하시기 바라며, 지적 및 타용도의 사용을 금합니다.



영주 소수서원 사적 제55호

..... 국가지정 문화재
 ————— 국가지정 보호구역 설정 (경)
 ————— 현상변경 허용기준

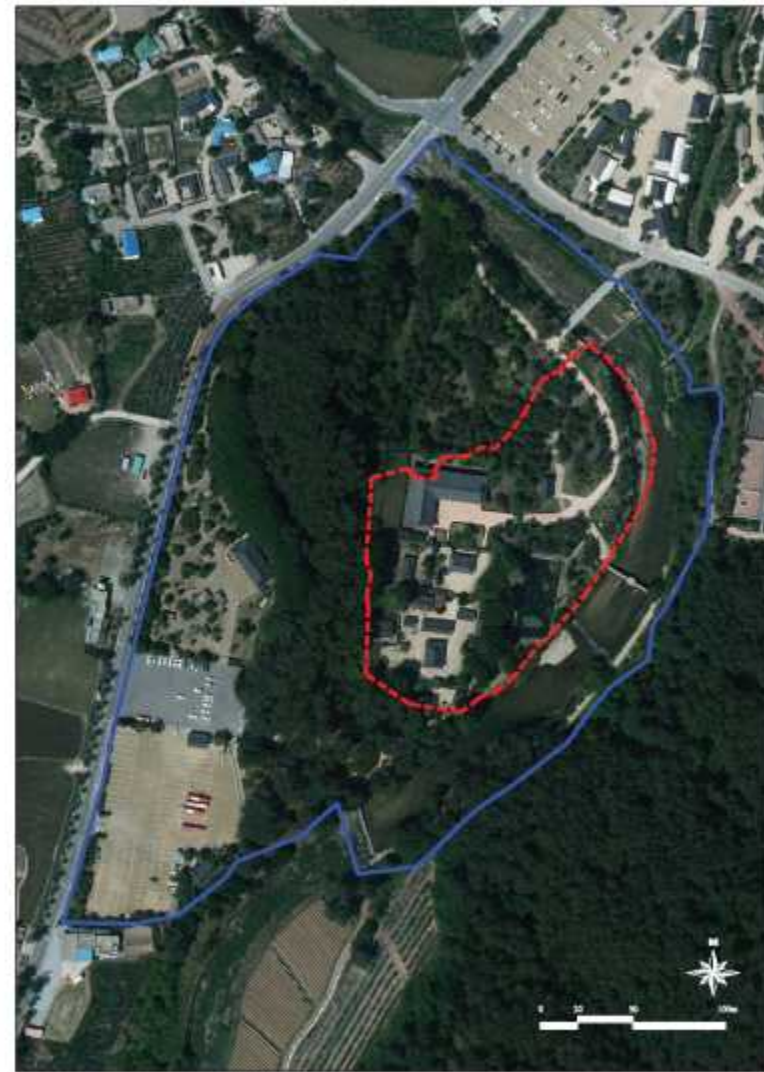

* 본 위성사진 위에 표기된 경계선은 이해를 돕기위한 참고용이므로 실제 지적현황과 다소 차이가 있습니다.
 * 국가지정 문화재 및 보호구역의 정확한 경계는 지적도에 표기된 경계선을 기준으로 확인하시기 바랍니다.

8. 보존 정비 및 활용 착안사항

- 2009년 : 건물 기와 고르기, 경림정 해체 보수, 당간지주 주변 철책 보수
- 2010년 : 경림정, 협문, 건물 보수, 주변정비 공사
- 2011년 : 소수서원 정비공사
- 2012년 : 정밀실측 설계용역, 노거수 및 적송군락지 정비
- 2013년 : 소수서원 담장 정비
- 2014년 : 강학당 보수
- 2015년 : 소수서원 내 시설물 정비, 재난방재시스템 구축, 수목관리 등

9. 종합 의견

- 영주 소수서원(사적 제55호)에 인접한 주변 28필지 총 225,105㎡ 가운데 74,986㎡를 문화재의 보존 및 경관보호를 위해 문화재 보호구역으로 지정하기 위한 신청임.
- 영주시 순흥면 내죽리 84 등 추가된 필지는 현재 소수서원 주변 유적 및 관리소 사무실, 관광안내소, 매표소, 화장실, 주차장 등의 시설들로 현재 국가지정문화재 보호구역구역에 포함하여 지정 관리하도록 하고자 함.
- 상기의 내용은 세계유산목록 등재에 따른 ICOMOS 권고사항이기도 하며 대부분의 필지가 국·공유지 및 소수서원(문중) 소유로 국가지정문화재 보호구역으로 지정하여 문화재의 보존 및 경관보호 등 더 나아가 세계유산 관리와 활용에 적합한 것으로 사료됨.



소수서원 전경

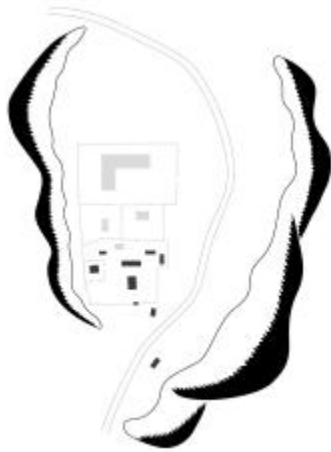

소수서원 입지



소수서원 유식공간(죽계와 취한대)



소수서원 중심축선



소수서원 유식공간(죽계와 '경'바위)

경주 옥산서원(玉山書院) 국가지정문화재(사적) 구역 조정 및 보호구역 지정 조사보고서

□ 조사일 및 조사자

- 조사일자 : 2016. 01. 05. (화)
- 조사자 : 문화재위원 ○○○, (전)문화재위원 ○○○, 문화재전문위원 ○○○

1. 문화재 종류

- 경주 옥산서원(사적 제154호)에 대한 “국가지정문화재 구역 조정 및 보호구역”을 지정 신청함.

2. 문화재 명칭

- 문화재명 : 경주 옥산서원(玉山書院)
- 검토의견 : 국가지정문화재(사적)로 지정된 경주 옥산서원의 진정성 및 완전성 유지를 위해 “국가지정문화재 구역 조정 및 보호구역”을 지정하는 것이 적절한 것으로 판단됨.
 - ※ 문화재 구역 : 구역 지정당시 획일한 선(정사각형)으로 경계가 획정
(지적선에 따른 구역으로 조정 필요)
 - ※ 보호구역 범위 : 옥산서원의 주변 경관, 현대적 활용가치 요소들을 포함
 - ※ 2016년 유네스코 세계유산목록 등재를 위한 ICOMOS 권고사항이기도 함
(대상 9곳 : 영주 소수서원, **경주 옥산서원**, 정읍 무성서원, 안동 도산서원, 장성 필암서원, 안동 병산서원, 논산 돈암서원, 달성 도동서원, 함양 남계서원)

3. 입지 현황 및 역사문화환경

- 옥산서원은 번잡한 도회지가 아닌 산과 물이 어울려진 경관이 좋은 곳에 자리하고 있음. 동·서·북쪽은 산으로 둘러싸여 있고 남쪽은 트여있으며 건물은 서향임.
- 서원을 구성하는 건물들은 정문에서 일직선을 이루는 중심축선상의 마당을 중심으로 각각 유식공간, 강학공간, 제향공간을 구성하고 있으며, 주변 자연경관과 어울리는 배치를 하고 있음.
- 서원에서 북동쪽으로 약 700m 떨어진 곳에 이언적이 지은 독락당(獨樂堂)과 계정(溪亭)이 있고, 서원 앞으로 옥류천(세심천)이 흐르고 나무다리(세심대(洗心臺)바위 등은 서원 주변 일대의 산수 경관과 함께 서원의 주요 공간 중 하나인 유식공간을 형성함.
- 2016년 유네스코 세계유산목록 등재를 위해 준비 중인 경주시는 이 주변 구간의 중요성을 감안하여 자연지형과 원형회복 유지를 위해 지속적인 보호와 관리중임.

4. 연혁 유래 및 특징

- 옥산서원은 조선 중기의 도학자 회재 이언적을 제향하는 서원으로, 1572년(선조 5) 경주부윤 이제민과 향인들이 협력하여 창건하였고, 1573년(선조 6) ‘옥산’이라 사액을 받음.
- 옥산서원은 건립 이래로 440년 이상 경주지역 학맥과 교육전통을 이어오면서, 영남을 대표하는 서원으로 성장하였고, 서원 유물전시관에는 당시의 서원운영모습을 보여주는 귀중한 자료들이 잘 보존되어 있음.
- 옥산서원은 고종 8년(1871) 흥선대원군의 서원철폐령 이후에도 남아 보존된 47개 서원중의 하나임.
- 옥산서원은 경상북도 경주시 안강읍에 위치한 서원으로, 1967년 사적 제154호로 지정됨. ※ (옥산서원 → 경주 옥산서원)으로 명칭변경.(2011.07.28 고시)

5. 지정 가치 및 근거기준

- 서원(書院)은 성리학이 조선 사회에 정착하는 과정에서 주체 세력으로 등장한 사림(士林) 계층이 16세기말 그들 활동의 근거지로 향촌에 건립한 고등 사립(私立) 교육기관으로 한적하며 주변 산수가 좋은 곳에서 유식할 수 있는 공간, 강학과 독서를 할 수 있는 공간, 제향 할 수 있는 공간을 갖춰 건립하였음.
- 서원에서의 유식(遊息) 공간을 구성하는 주요 요소로 서원의 입지조건에 따른 주변 경관, 정자, 누각, 연못 등이 있음. 유학에서의 교육이란 단순 경전에 대한 공부와 함께 성정(性情)까지 닦고 기르는 부분도 포함됨.
- 현재 옥산서원을 포함한 9개 서원은 지난 2011년 유네스코 세계유산센터에 “한국의 서원”으로 잠정목록을 제출하였고 현재까지 6년의 준비과정을 통해 올해 세계유산목록 등재를 목표로 두고 있음.
- 2015년 9월 시행된 ICOMOS(국제기념물유적협의회) 전문가 현지실사에서 한국의 서원은 완전성 측면에서 볼 때 유형의 건축물과 함께 주변경관 및 유식공간을 이루는 요소들도 유산구역에 포함시킬 것을 권고함. 또한 이와 연장선상으로 12월 ICOMOS 전문가 패넌회의(12/1, 프랑스 파리 ICOMOS 본부)에서도 한국이 제시한 서원별 유산구역의 범위를 확대 할 것을 요구함.
- 또한 한국 서원의 가치와 문화적 시스템에 대한 전승을 위해 과거와 현재가 공유될 수 있는 현대적 활용(지원시설) 측면도 경계구역 설정 시 함께 검토되어야 함.
- 이번에 옥산서원 문화재 구역 조정과 보호구역에 대한 경계구간은 다음과 같음.
 - 문화재 구역 : 구역 지정당시 획일한 선(정사각형)으로 경계가 확정된 것을 현 지적경계에 따라 자연스럽게 구역을 조정
 - 보호구역 경계구역 설정 시 서원의 조망경관을 고려하여 산(山)인 경우 서원 주변지형을 고려한 능선라인, 평지(平地)인 경우 서원 인근의 지적선(농경지, 길, 도로, 강 등)을 고려함.

- 옥산서원 경계구역 내 주요 포함 요소
 - * 경관요소 : 옥산천(세심천), 나무다리, 세심대(洗心臺) 바위 등
 - * 지원시설 : 유물전시관, 관광안내소, 주차장, 화장실, 편의시설 등
- 이상 살펴본 바와 같이 옥산서원은 조선시대 서원을 대표하는 서원들 중 하나로 우리나라의 대표적인 교육기관임. 또한 성현들을 제향 하는 사묘의 역할과 더불어 성리학의 발전을 촉진시키고 지역의 교육, 문화, 지성사의 수준을 높이는 데 크게 기여함. 서원의 가치도 유형의 건축물과 함께 주변경관, 그곳에서 생활하며 향유했던 사람과 정신, 그리고 문화적 시스템이 전승되어 온 곳이기 때문에 서원의 주변경관과 함께 유식공간을 이룬 현대적 지원시설들까지도 보호·관리되어야 된다고 판단됨.

6. 지정 대상 및 범위

- 경주 옥산서원

1) 국가지정문화재 구역 (조정)

구분	소재지	지번	지목	지적면적 (㎡)	지정면적 (㎡)	소유자	
						성명	주소
기존	경상북도 경주시 안강읍 옥산리	7	중	4575	4575		
기존	경상북도 경주시 안강읍 옥산리	8-1	전	6711	2967 (cad구적)		
기존	경상북도 경주시 안강읍 옥산리	산24-1	임	246645	9389 (cad구적)		
기존	경상북도 경주시 안강읍 옥산리	1995	도	1319	235 (cad구적)		
수정	경상북도 경주시 안강읍 옥산리	1955-1 (세심천)	천	158123	8307 (cad구적)		
계		5필지		417,373	25,473		

2) 국가지정문화재 보호구역 (신설)

구분	소재지	지번	지목	지적면적 (㎡)	지정면적 (㎡)	소유자	
						성명	주소
신설	경상북도 경주시 안강읍 옥산리	8-1	전	6711	3714 (cad구적)		
신설	경상북도 경주시 안강읍 옥산리	8-2	구	2370	2370		
신설	경상북도 경주시 안강읍 옥산리	8-3	대	253	253		

구분	소재지	지번	지목	지적면적 (㎡)	지정면적 (㎡)	소유자	
						성명	주소
신설	경상북도 경주시 안강읍 옥산리	8-4	대	1193	1193		
신설	경상북도 경주시 안강읍 옥산리	8-5	대	287	287		
신설	경상북도 경주시 안강읍 옥산리	8-6	대	673	673		
신설	경상북도 경주시 안강읍 옥산리	1995	도	1319	1319		
신설	경상북도 경주시 안강읍 옥산리	산24-1	임	246645	43036 (cad구적)		
신설	경상북도 경주시 안강읍 옥산리	하천1955-1	천	158123	9343 (cad구적)		
신설	경상북도 경주시 안강읍 옥산리	1515	답	1200	1200		
신설	경상북도 경주시 안강읍 옥산리	1525	대	407	407		
신설	경상북도 경주시 안강읍 옥산리	1526	대	415	415		
신설	경상북도 경주시 안강읍 옥산리	1526-1	대	15	15		
신설	경상북도 경주시 안강읍 옥산리	1999	구	883	145 (cad구적)		
신설	경상북도 경주시 안강읍 옥산리	9-1	대	4988	4988		
신설	경상북도 경주시 안강읍 옥산리	9-3	구	2370	249 (cad구적)		
신설	경상북도 경주시 안강읍 옥산리	9-4	대	5260	2456 (cad구적)		
계		17필지		433,112	72,063		

7. 문화재 보존 영향 행위기준(안)

■ 검토의견

서원 유적으로서 적절한 허용기준이 적용되어야 할 것이나, 문화재보호법에서 인정하는 해당 지자체의 역사문화환경보호구역을 중심으로 서원의 조망경관을 고려하고 도시계획법, 농지법, 공원법 등 해당유산지역에 발효되고 있는 관련법들의 보호 장치들을 고려하여 유산 보호에 철저를 기할 필요가 있음.

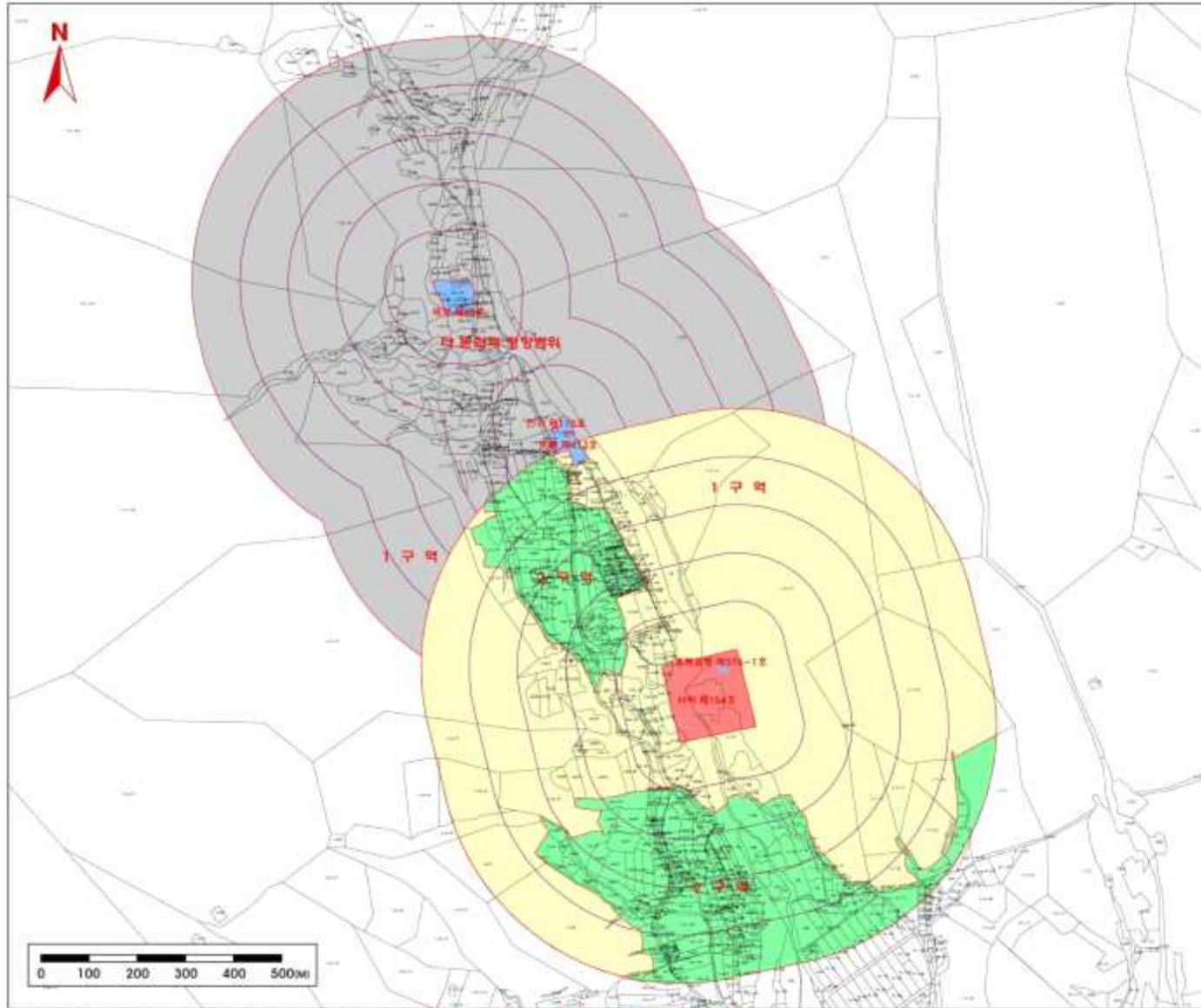

국가지정문화재 주변
현상변경허용기준

사적 제154호

옥산서원

경북 경주시 안강읍
옥산리 7종 외

범례

- 문화재구역
 - 보호구역
 - 시도지정문화재/보호구역
 - 연속지적
 - 100-500(m)
- [허용기준구역]
- 1 구역
 - 2 구역
 - 타 문화재 영향범위

축척

1 : 8,200

* 본 도면은 실제현황과 차이가 있을 수 있으므로 양분이 유의하여 참고용으로만 활용하시기 위하여, 축척 외 타용도의 사용을 금합니다.

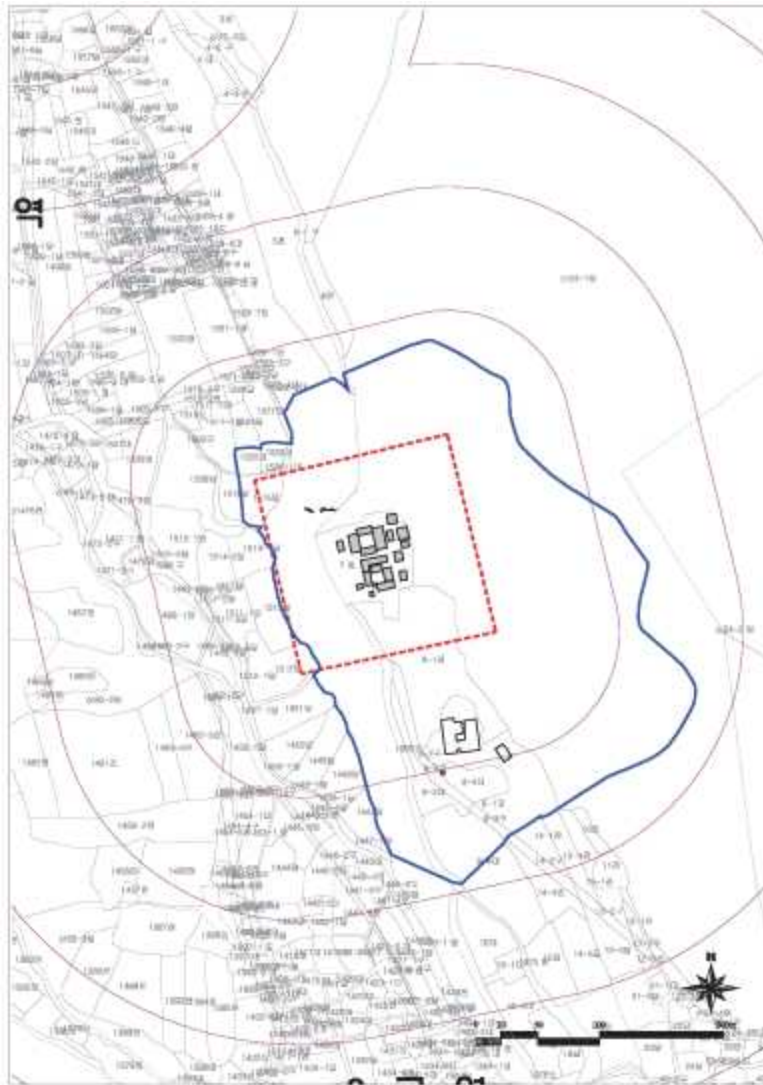

경주 옥산서원 사적 제154호

- 국가지정 문화재
- 국가지정 보호구역 설정 (연)
- 현상변경 허용기준



- * 본 위성사진 위에 표기된 경계선은 이해를 돕기위한 참고용이므로 실제 지적현황과 다소 차이가 있습니다.
- * 국가지정 문화재 및 보호구역의 정확한 경계는 지적도에 표기된 경계선을 기준으로 확인하시기 바랍니다.

8. 보존 정비 및 활용 착안사항

- 2009년 : 유물전시관 건립
- 2010년 : 유물전시관 건립, 토지매입, 역락문 보수 등
- 2011년 : 화장실 신축 1동, 변와 보수, 노거수 정비 등
- 2012년 : 토지 및 건물매입, 종합정비계획수립, 정밀실측, 방범시스템설치
- 2014년 : 곳간채, 민구채 보수
- 2015년 : 구인당 보수

9. 종합 의견

- 옥산서원 문화재 구역은 지정당시 획일한 선(정사각형)으로 경계가 획정된 것을 현 지적경계에 따라 자연스럽게 구역을 조정함.
- 경주 옥산서원(사적 제154호)의 국가지정문화재 5필지에 대한 417,373㎡ 지적면적 중 25,473㎡의 지정면적으로, 보호구역 17필지에 대한 433,112㎡ 지적면적 중 72,063㎡의 지정면적을 국가지정문화재 보호구역으로 지정하여 문화재의 보존 및 경관보호를 위한 면적으로 지정하는 신청사항임.
- 경주시 안강읍 옥산서원길 1525 등 추가된 필지는 현재 옥산서원 주변 유적 및 유물전시관, 관광안내소, 화장실, 주차장 등의 시설들로 현재 국가지정문화재 보호구역구역에 포함하여 지정 관리하도록 하고자함.
- 상기의 내용은 세계유산목록 등재에 따른 ICOMOS 권고사항이기도 하며 대부분의 필지가 국·공유지 및 옥산서원(문중) 소유로 국가지정문화재 보호구역으로 지정하여 문화재의 보존 및 경관보호 등 더 나아가 세계유산 관리와 활용에 적합한 것으로 사료됨.



옥산서원 전경

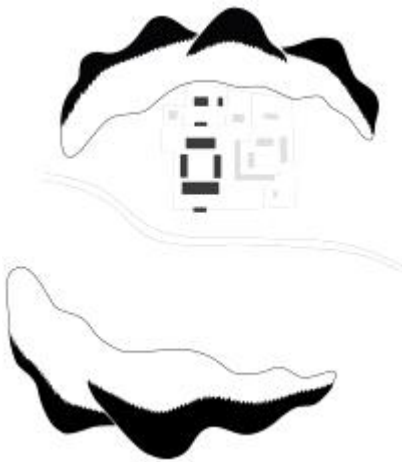

옥산서원 입지



옥산서원 유식공간(세심천과 다리)

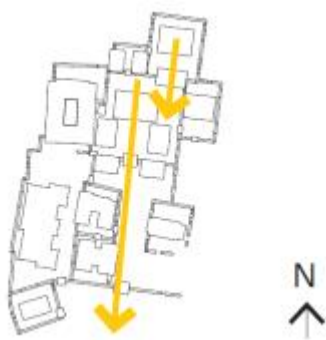

옥산서원 중심축선



옥산서원 유식공간(세심대)

정읍 무성서원(武城書院) 국가지정문화재(사적) 보호구역 지정(조정) 조사보고서

□ 조사일 및 조사자

- 조사일자 : 2016. 01. 06. (수)
- 조사자 : 문화재위원 ○○○, (전)문화재위원 ○○○, 문화재전문위원 ○○○

1. 문화재 종류

- 정읍 무성서원(사적 제166호)에 대한 “국가지정문화재 보호구역”을 지정(조정) 신청함.

2. 문화재 명칭

- 문화재명 : 정읍 무성서원(武城書院)
- 검토의견 : 국가지정문화재(사적)로 지정된 정읍 무성서원의 진정성 및 완전성 유지를 위해 “국가지정문화재 보호구역”을 조정하는 것이 적절한 것으로 판단됨.
 - ※ 보호구역 범위 : 무성서원의 주변 경관, 현대적 활용가치 요소들을 포함
 - ※ 2016년 유네스코 세계유산목록 등재를 위한 ICOMOS 권고사항이기도 함
(대상 9곳 : 영주 소수서원, 경주 옥산서원, 정읍 무성서원, 안동 도산서원, 장성 필암서원, 안동 병산서원, 논산 돈암서원, 달성 도동서원, 함양 남계서원)

3. 입지 현황 및 역사문화환경

- 무성서원의 전면 경관은 자연 산수가 아니고 마을임. 많은 한국의 서원이 도회지에서 떨어져 산수가 수려한 곳에 입지하는 데 비해, 무성서원은 마을 가운데 입지하여 산수 경관과는 다른 차원의 경관을 형성함.
- 서원의 설립 동기나 제향 인물에서 한국의 다른 서원들과 판이하게 상이한 무성서원의 특성이 경관에 반영된 것으로 해석됨.
- 2016년 유네스코 세계유산목록 등재를 위해 준비 중인 정읍시는 이 주변 구간의 중요성을 감안하여 서원과 주변 마을들과의 적절한 보호를 위해 지속적으로 관리중임.

4. 연혁 유래 및 특징

- 무성서원은 고려시대에 최치원의 학문과 덕행을 추모하기 위해 창건한 태산사(泰山祠)에 기원을 두고 있으며, 1696년(숙종 22)에 ‘무성(武城)’이라는 이름으로 사액을 받고 서원으로 개칭됨.
- 무성서원은 지방관의 향촌민에 대한 홍학적 전통을 계승한 특별한 모습으로 예(禮)와 악(樂)으로 백성을 교화한 대표적인 서원임.

- 무성서원은 고종 8년(1871) 흥선대원군의 서원철폐령 이후에도 남아 보존된 47개 서원중의 하나임.
- 무성서원은 전라북도 정읍시 칠보면 무성리에 위치한 서원으로, 1968년 사적 제 166호로 지정됨. ※ (무성서원 → 정읍 무성서원)으로 명칭변경.(2011.07.28 고시)

5. 지정 가치 및 근거기준

- 서원(書院)은 성리학이 조선 사회에 정착하는 과정에서 주체 세력으로 등장한 사림(士林) 계층이 16세기말 그들 활동의 근거지로 향촌에 건립한 고등 사립(私立) 교육기관으로 한적하며 주변 산수가 좋은 곳에서 유식할 수 있는 공간, 강학과 독서를 할 수 있는 공간, 제향 할 수 있는 공간을 갖춰 건립하였음.
- 그러나 무성서원은 다른 일반적인 서원들의 입지조건과는 달리 마을 한가운데 입지하여 산수 경관과는 다른 차원의 경관을 형성하였음.
- 현재 무성서원을 포함한 9개 서원은 지난 2011년 유네스코 세계유산센터에 “한국의 서원”으로 잠정목록을 제출하였고 현재까지 6년의 준비과정을 통해 올해 세계유산목록 등재를 목표로 두고 있음.
- 2015년 9월 시행된 ICOMOS(국제기념물유적협의회) 전문가 현지실사에서 한국의 서원은 완전성 측면에서 볼 때 유형의 건축물과 함께 주변경관 및 유식공간을 이루는 요소들도 유산구역에 포함시킬 것을 권고함. 또한 이와 연장선상으로 12월 ICOMOS 전문가 패널회의(12/1, 프랑스 파리 ICOMOS 본부)에서도 한국이 제시한 서원별 유산구역의 범위를 확대 할 것을 요구함.
- 또한 한국 서원의 가치와 문화적 시스템에 대한 전승을 위해 과거와 현재가 공유될 수 있는 현대적 활용(지원시설) 측면도 경계구역 설정 시 함께 검토되어야 함.
- 이번에 지정(조정)하는 무성서원 보호구역에 대한 경계구간은 다음과 같음.
 - 경계구역 설정 시 서원의 조망경관을 고려하여 산(山)인 경우 서원 주변지형을 고려한 능선라인, 평지(平地)인 경우 서원 인근의 지적선(농경지, 길, 도로, 강 등)을 고려함.
 - 무성서원 경계구역 내 주요 포함 요소
 - * 경관요소 : 서원 사우 영역 뒷산, 도로(길)
 - * 지원시설 : 홍살문, 화장실
 - 이상 살펴본 바와 같이 무성서원은 조선시대 서원을 대표하는 서원들 중 하나로 우리나라의 대표적인 교육기관임. 또한 성현들을 제향 하는 사묘의 역할과 더불어 성리학의 발전을 촉진시키고 지역의 교육, 문화, 지성사의 수준을 높이는 데 크게 기여함. 서원의 가치도 유형의 건축물과 함께 주변경관, 그곳에서 생활하며 향유했던 사람과 정신, 그리고 문화적 시스템이 전승되어 온 곳이기 때문에 서원의 주변경관과 함께 현대적 지원시설들까지도 보호·관리되어야 된다고 판단됨.

6. 지정 대상 및 범위

- 정읍 무성서원

1) 국가지정문화재 구역

소재지	지번	지목	지적면적 (㎡)	지정면적 (㎡)	소유자	
					성명	주소
전라북도 정읍시 칠보면 무성리 500외	변동 없음					

2) 국가지정문화재 보호구역 (조정)

구분	소재지	지번	지목	지적면적 (㎡)	지정면적 (㎡)	소유자	
						성명	주소
기존	전라북도 정읍시 칠보면 무성리	496	대	344	344		
기존	전라북도 정읍시 칠보면 무성리	497	대	321	321		
기존	전라북도 정읍시 칠보면 무성리	498	전	238	238		
기존	전라북도 정읍시 칠보면 무성리	499	전	430	430		
기존	전라북도 정읍시 칠보면 무성리	505-1	대	1,349	1,349		
기존	전라북도 정읍시 칠보면 무성리	504	대	446	446		
기존	전라북도 정읍시 칠보면 무성리	503	대	331	331		
기존	전라북도 정읍시 칠보면 무성리	502	대	393	393		
기존	전라북도 정읍시 칠보면 무성리	501	대	228	228		
기존	전라북도 정읍시 칠보면 무성리	505-2	도	13	13		
추가	전라북도 정읍시 칠보면 무성리	347	대	1,058	1,058		
추가	전라북도 정읍시 칠보면 무성리	346	전	162	162		

구분	소재지	지번	지목	지적면적 (㎡)	지정면적 (㎡)	소유자	
						성명	주소
추가	전라북도 정읍시 칠보면 무성리	506-1	대	155	155		
추가	전라북도 정읍시 칠보면 무성리	506-2	대	83	83		
추가	전라북도 정읍시 칠보면 무성리	522-1	대	195	195		
추가	전라북도 정읍시 칠보면 무성리	산14	임	28,066	665 (cad 구적)		
추가	전라북도 정읍시 칠보면 무성리	862	도	4,493	169 (cad 구적)		
추가	전라북도 정읍시 칠보면 무성리	522-2	도	7	7		
계		18필지		38,312	6,587		

7. 문화재 보존 영향 행위기준(안)

■ 검토의견

서원 유적으로서 적절한 허용기준이 적용되어야 할 것이나, 문화재보호법에서 인정하는 해당 지자체의 역사문화환경보호구역을 중심으로 서원의 조망경관을 고려하고 도시계획법, 농지법, 공원법 등 해당유산지역에 발효되고 있는 관련법들의 보호 장치들을 고려하여 유산 보호에 철저를 기할 필요가 있음.



무성서원 전경

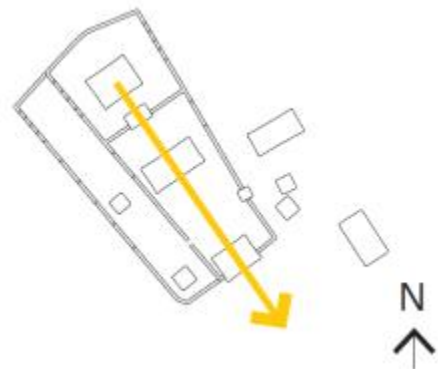

무성서원 중심축선

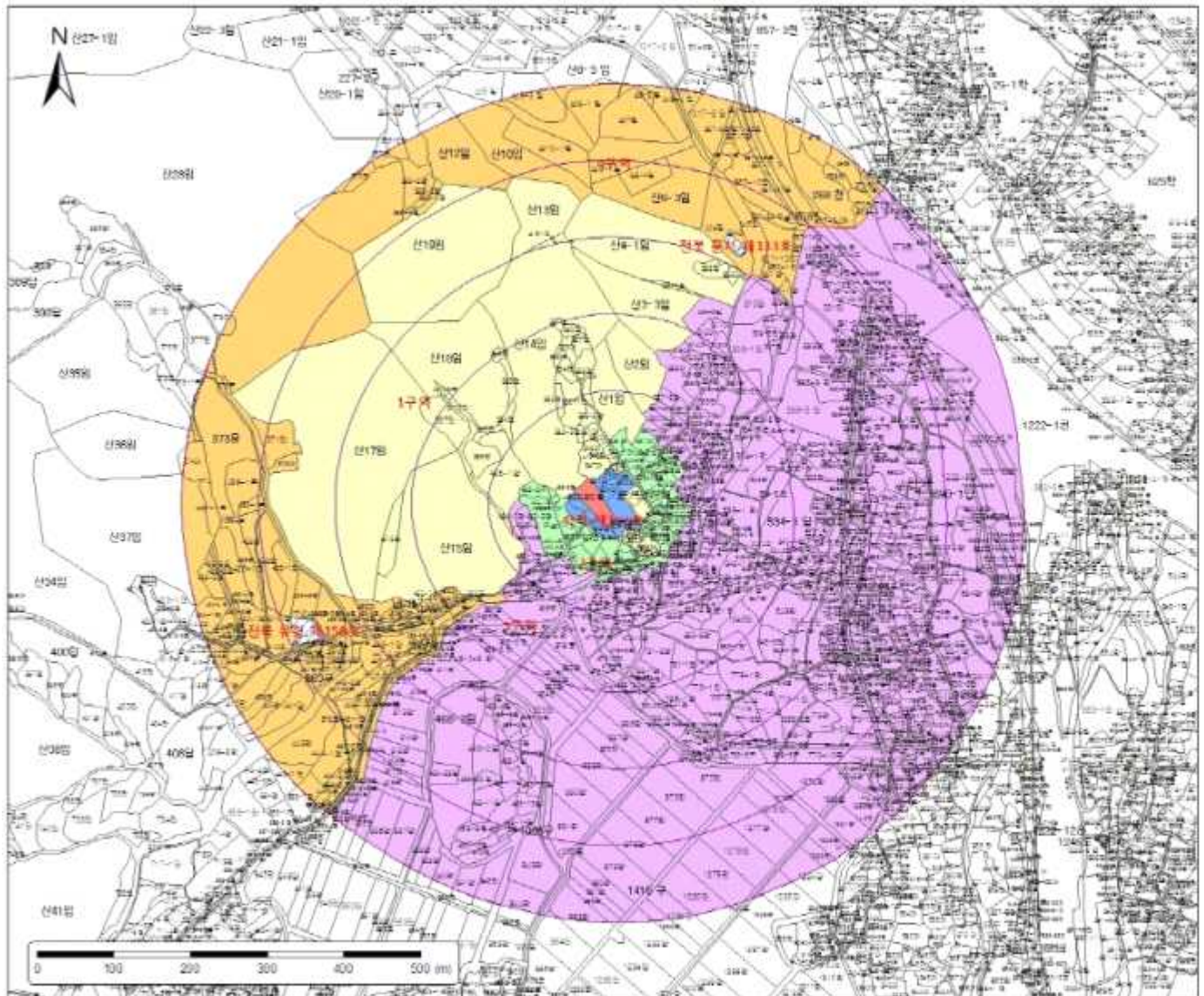

국가지정문화재 주변
허용기준구역

사적 제166호
무성서원

전라북도 정읍시
실보면 무성리 500 외

범례

- 국가지정 문화재
- 국가지정 보호구역
- 시도지정 문화재/보호구역
- 연속지적
- 100 ~ 500(m)

- [허용기준구역]**
- 1구역
 - 2구역
 - 3구역
 - 4구역

축척 **1:5,000**

본 도면은 실제현황과 차이가 있을수 있으므로 충분히 유의하여 참고용으로만 활용하시기 바라며, 목적 외 타용도의 사용을 금합니다.



정읍 무성서원 사계 제166호

- 국가지정 문화재
- 국가지정 보호구역 설정 (안)
- 국가지정 보호구역 (기본)
- 현실변경 허용기준



* 본 위성사진 위에 표기된 경계선은 이해를 돕기위한 참고용이므로 실제 지적현황과 다소 차이가 있습니다.
 * 국가지정 문화재 및 보호구역의 정확한 경계는 지적도에 표기된 경계선을 기준으로 확인하시기 바랍니다.

8. 보존 정비 및 활용 착안사항

- 2010년 : 마당 정비, 지장물 매입 및 정비
- 2011년 : 주차장 조성
- 2012년 : 지장물(주택) 매입 및 정비, 정밀실측(1차)
- 2013년 : 정밀실측(2차), 전선 지중화, 주변정비
- 2015년 : 지장물(주택) 매입 및 정비, 한식 담장 설치, 종합정비계획 수립 등

9. 종합 의견

- 정읍 무성서원(사적 제166호)의 국가지정문화재 보호구역 18필지에 대한 38,312㎡ 지적면적 중 6,587㎡의 지정면적을 국가지정문화재 보호구역으로 지정(조정)하여 문화재의 보존 및 경관보호를 위한 면적으로 지정(조정)하는 신청사항임.
- 정읍시 칠보면 무성리 347 등 추가된 필지는 현재 무성서원 주변 도로, 화장실, 홍살문 등의 시설들로 현재 국가지정문화재 보호구역구역에 포함하여 지정·관리하도록 하고자함.
- 상기의 내용은 세계유산목록 등재에 따른 ICOMOS 권고사항이기도 하며 대부분의 필지가 국·공유지 및 무성서원(문중) 소유로 국가지정문화재 보호구역으로 지정하여 문화재의 보존 및 경관보호 등 더 나아가 세계유산 관리와 활용에 적합한 것으로 사료됨.

안동 도산서원(陶山書院) 국가지정문화재(사적) 보호구역 지정 조사보고서

□ 조사일 및 조사자

- 조사일자 : 2016. 01. 04. (월)
- 조사자 : 문화재위원장 ○○○, (전)문화재위원 ○○○, 문화재전문위원 ○○○

1. 문화재 종류

- 안동 도산서원(사적 제170호)에 대한 “국가지정문화재 보호구역”을 지정 신청함.

2. 문화재 명칭

- 문화재명 : 안동 도산서원(陶山書院)
- 검토의견 : 국가지정문화재(사적)로 지정된 안동 도산서원의 진정성 및 완전성 유지를 위해 “국가지정문화재 보호구역”을 지정하는 것이 적절한 것으로 판단됨.
 - ※ 보호구역 범위 : 도산서원 시사단 및 주변경관, 현대적 활용가치 요소들을 포함
 - ※ 2016년 유네스코 세계유산목록 등재를 위한 ICOMOS 권고사항이기도 함
(대상 9곳 : 영주 소수서원, 경주 옥산서원, 정읍 무성서원, **안동 도산서원**, 장성 필암서원, 안동 병산서원, 논산 돈암서원, 달성 도동서원, 함양 남계서원)

3. 입지 현황 및 역사문화환경

- 도산서원은 이황이 생전에 성리학을 깊이 연구하며 제자들을 가르쳤던 도산서당(陶山書堂) 영역과 그가 죽은 후에 제자들이 선생의 학문과 덕행을 기리기 위해 지은 도산서원 영역으로 이루어져 있음.
- 서원 전체 영역의 앞쪽에 자리 잡은 건물들은 도산서당 영역에 속하고, 그 뒤편에 들어선 건물들은 도산서원 영역에 속해 있음.
- 이황은 서원이 세워지는 곳이 존경받을 만한 선현의 연고지여야 하고, 그와 동시에 사람들이 은거하여 수양하며 독서하기 좋은 조건을 갖추어야 함을 강조. 이에 도산서원의 입지는 인문과 지리 조건을 모두 갖추.
- 2016년 유네스코 세계유산목록 등재를 위해 준비 중인 안동시는 이 주변 구간의 중요성을 감안하여 자연지형과 서원의 원형회복 유지를 위해 지속적인 보호와 관리중임.

4. 연혁 유래 및 특징

- 도산서원은 한국을 대표하는 유학자인 이황을 모신 서원으로, 이황이 학문을 하며 제자들을 가르친 도산서당을 모체로 하였고 이황 사후의 서원으로 발전함.
- 도산서원은 이황이 세상을 떠나고 그의 제자들과 온 고을 선비들이 1574년(선조 7) 도산서당 뒤로 땅을 개척하여 조성되었고 1575년 선조로부터 ‘도산’이라는 사액

을 받음.

- 도산서원은 고종 8년(1871) 흥선대원군의 서원철폐령 이후에도 남아 보존된 47개 서원중의 하나임.
- 도산서원은 경상북도 안동시 도산면 토계리에 위치한 서원으로, 1969년 사적 제 170호로 지정됨.
- ※ (도산서원 → 안동 도산서원)으로 명칭변경.(2011.07.28 고시)

5. 지정 가치 및 근거기준

- 서원(書院)은 성리학이 조선 사회에 정착하는 과정에서 주체 세력으로 등장한 사림(士林) 계층이 16세기말 그들 활동의 근거지로 향촌에 건립한 고등 사립(私立) 교육기관으로 한적하며 주변 산수가 좋은 곳에서 유식할 수 있는 공간, 강학과 독서를 할 수 있는 공간, 제향 할 수 있는 공간을 갖춰 건립하였음.
- 서원에서의 유식(遊息) 공간을 구성하는 주요 요소로 서원의 입지조건에 따른 주변 경관, 정자, 누각, 연못 등이 있음. 유학에서의 교육이란 단순 경전에 대한 공부와 함께 성정(性情)까지 닦고 기르는 부분도 포함됨.
- 현재 도산서원을 포함한 9개 서원은 지난 2011년 유네스코 세계유산센터에 “한국의 서원”으로 잠정목록을 제출하였고 현재까지 6년의 준비과정을 통해 올해 세계유산목록 등재를 목표에 두고 있음.
- 2015년 9월 시행된 ICOMOS(국제기념물유적협의회) 전문가 현지실사에서 한국의 서원은 완전성 측면에서 볼 때 유형의 건축물과 함께 주변경관 및 유식공간을 이루는 요소들도 유산구역에 포함시킬 것을 권고함. 또한 이와 연장선상으로 12월 ICOMOS 전문가 패널회의(12/1, 프랑스 파리 ICOMOS 본부)에서도 한국이 제시한 서원별 유산구역의 범위를 확대 할 것을 요구함.
- 또한 한국 서원의 가치와 문화적 시스템에 대한 전승을 위해 과거와 현재가 공유될 수 있는 현대적 활용(지원시설) 측면도 경계구역 설정 시 함께 검토되어야 함.
- 이번에 도산서원 문화재 보호구역에 대한 경계구간은 다음과 같음.
 - 보호구역 경계구역 설정 시 서원의 조망경관을 고려하여 산(山)인 경우 서원 주변지형을 고려한 능선라인, 평지(平地)인 경우 서원 인근의 지적선(농경지, 길, 도로, 강 등)을 고려함.
 - 도산서원 경계구역 내 주요 포함 요소
 - * 경관요소 : 낙동강, 시사단 등
 - * 지원시설 : 관리사무소 및 매표소, 관광안내소, 주차장, 화장실, 편의시설 등
 - 이상 살펴본 바와 같이 도산서원은 조선시대 서원을 대표하는 서원들 중 하나로 우리나라의 대표적인 교육기관임. 또한 성현들을 제향 하는 사묘의 역할과 더불어 성리학의 발전을 촉진시키고 지역의 교육, 문화, 지성사의 수준을 높이는 데 크게 기여함. 서원의 가치도 유형의 건축물과 함께 주변경관, 그곳에서 생

활하며 향유했던 사람과 정신, 그리고 문화적 시스템이 전승되어 온 곳이기 때문에 서원의 주변경관과 함께 유식공간을 이룬 현대적 지원시설들까지도 보호·관리되어야 된다고 판단됨.

6. 지정 대상 및 범위

- 안동 도산서원

1) 국가지정문화재 구역

소재지	지번	지목	지적면적 (㎡)	지정면적 (㎡)	소유자	
					성명	주소
경상북도 안동시 도산면 토계리 680					변동 없음	

2) 국가지정문화재 보호구역 (신설)

구분	소재지	지번	지목	지적면적 (㎡)	지정면적 (㎡)	소유자	
						성명	주소
신설	경상북도 안동시 도산면 토계리	산92	구	860	860		
신설	경상북도 안동시 도산면 토계리	산61-9	도	130	130		
신설	경상북도 안동시 도산면 토계리	671	도	479	479		
신설	경상북도 안동시 도산면 토계리	673-1	도	774	774		
신설	경상북도 안동시 도산면 토계리	673-2	도	175	175		
신설	경상북도 안동시 도산면 토계리	674-1	도	273	273		
신설	경상북도 안동시 도산면 토계리	674-3	도	643	643		
신설	경상북도 안동시 도산면 토계리	676-1	임	793	793		
신설	경상북도 안동시 도산면 토계리	676-2	유	304	304		
신설	경상북도 안동시 도산면 토계리	739	도	641	641		
신설	경상북도 안동시 도산면 토계리	677	유	2,835	2,835		
신설	경상북도 안동시 도산면 토계리	679-4	유	1,643	1,643		
신설	경상북도 안동시 도산면 토계리	679-2	유	452	452		
신설	경상북도 안동시 도산면 토계리	679-3	도	238	238		

구분	소재지	지번	지목	지적면적 (㎡)	지정면적 (㎡)	소유자	
						성명	주소
신설	경상북도 안동시 도산면 토계리	679-1	도	69	69		
신설	경상북도 안동시 도산면 토계리	678	유	60	60		
신설	경상북도 안동시 도산면 토계리	산60-1	유	3,570	3,570		
신설	경상북도 안동시 도산면 토계리	산95	도	1,157	1,157		
신설	경상북도 안동시 도산면 토계리	산55-3	임	3,572	1,654 (cad구적)		
신설	경상북도 안동시 도산면 토계리	675	전	1,524	342 (cad구적)		
신설	경상북도 안동시 도산면 토계리	산55-2	유	8,529	176 (cad구적)		
신설	경상북도 안동시 도산면 토계리	산94	도	231	45 (cad구적)		
신설	경상북도 안동시 도산면 토계리	산60-2	유	694	233 (cad구적)		
신설	경상북도 안동시 도산면 토계리	산55-1	임	228,298	408 (cad구적)		
신설	경상북도 안동시 도산면 토계리	산68-1	임	134,182	1,624 (cad구적)		
신설	경상북도 안동시 도산면 의촌리	563	유	21,628	21,628		
신설	경상북도 안동시 도산면 의촌리	562	유	2,248	2,248		
신설	경상북도 안동시 도산면 의촌리	548	유	11,693	6,847 (cad구적)		
신설	경상북도 안동시 도산면 의촌리	556	임	5,461	5,461		
신설	경상북도 안동시 도산면 의촌리	555	유	11,359	11,359		
신설	경상북도 안동시 도산면 의촌리	265-8	전	588	588		
신설	경상북도 안동시 도산면 의촌리	264-1	유	10,566	10,566		
신설	경상북도 안동시 도산면 의촌리	225	유	29,491	11,703 (cad구적)		
신설	경상북도 안동시 도산면 의촌리	강(낙동강) 574	유	186,555	45,677 (cad구적)		
신설	경상북도 안동시 도산면 토계리	강(낙동강) 687	유	291,002	47,780 (cad구적)		
계		35필지		962,717	183,435		

7. 문화재 보존 영향 행위기준(안)

■ 검토의견

서원 유적으로서 적절한 허용기준이 적용되어야 할 것이나, 문화재보호법에서 인정하는 해당 지자체의 역사문화환경보호구역을 중심으로 서원의 조망경관을 고려하고 도시계획법, 농지법, 공원법 등 해당유산지역에 발효되고 있는 관련법들의 보호 장치들을 고려하여 유산 보호에 철저를 기할 필요가 있음.



도산서원 전경



도산서원 중심축선



도산서원 유식공간(시사단)

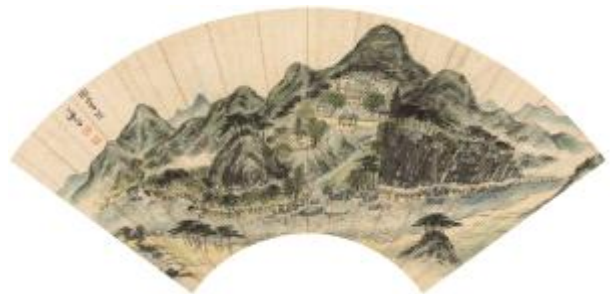

도산서원도

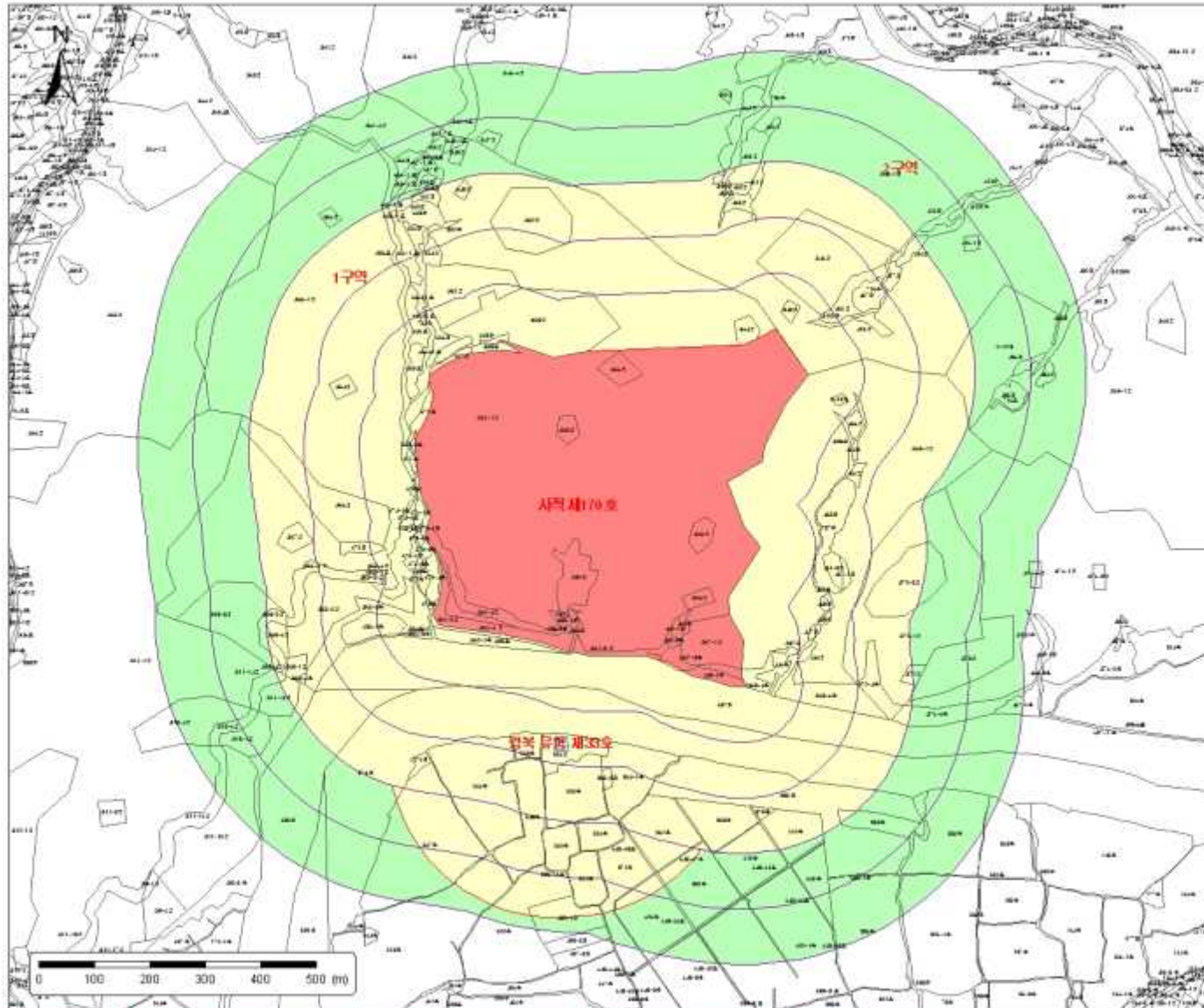

국가지정문화재 주변
현상변경허용기준

사적 제170호
도산서원

경상북도 안동시 도산면
토계리 680 외

범례

- 국가지정 문화재
- 시도지정 문화재/보호구역
- 연속지적
- 100 ~ 500(m)
- [허용기준구역]**
- 1구역
- 2구역

축척 1:7,000

본 도면은 실제현황과 차이가 있을수 있으므로 충분히 유의하여 참고용으로만 활용하시기 바라며, 목적 외 타용도의 사용을 금합니다.

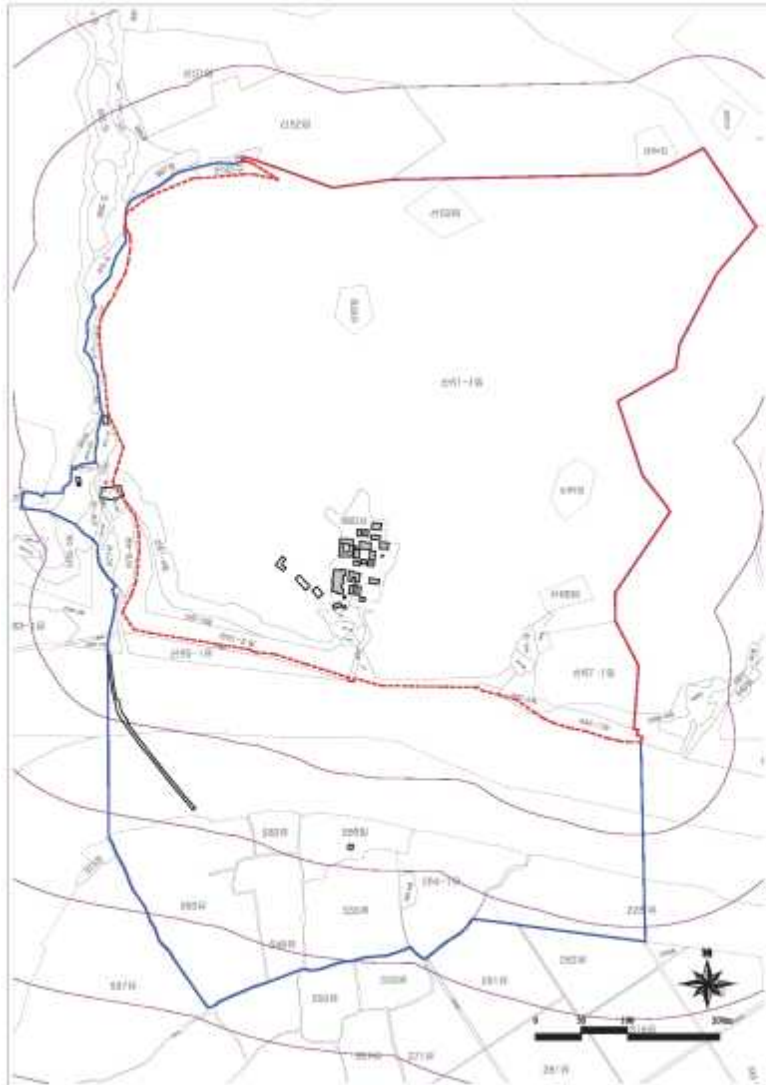

안동 도산서원 사적 제170호

- 국가지정 문화재
- 국가지정 보호구역 설정 (안)
- 환상변경 허용기준



- * 본 위성사진 위에 표기된 경계선은 이해를 돕기위한 참고용이므로 실제 지적현황과 다소 차이가 있습니다.
- * 국가지정 문화재 및 보호구역의 정확한 경계는 지적도에 표기된 경계선을 기준으로 확인하시기 바랍니다.

8. 보존 정비 및 활용 착안사항

- 2011년 : 역락서재, 진도문 단청
- 2012년 : 정밀실측, 종합정비계획수립, 방화관리용역
- 2014년 : 농운정사, 전교당 보수
- 2015년 : 농운정사 보수

9. 종합 의견

- 안동시 도산서원(사적 제170호)에 인접한 주변 35필지 총 962,717㎡ 가운데 183,435㎡를 문화재의 보존 및 경관보호를 위해 국가지정문화재 보호구역으로 지정하기 위한 신청사항임.
- 안동시 도산면 토계리 677 등 추가된 필지는 현재 도산서원 주변 유적 및 관리사무소 및 매표소, 관광안내소, 화장실, 주차장 등의 시설들로 현재 국가지정문화재 보호구역구역에 포함하여 지정·관리하도록 하고자함.
- 상기의 내용은 세계유산목록 등재에 따른 ICOMOS 권고사항이기도 하며 대부분의 필지가 국·공유지 및 도산서원(문중) 소유로 국가지정문화재 보호구역으로 지정하여 문화재의 보존 및 경관보호 등 더 나아가 세계유산 관리와 활용에 적합한 것으로 사료됨.

장성 필암서원(筆巖書院) 국가지정문화재(사적) 보호구역 지정(조정) 조사보고서

□ 조사일 및 조사자

- 조사일자 : 2016. 01. 06. (수)
- 조사자 : 문화재위원 ○○○, (전)문화재위원 ○○○, 문화재전문위원 ○○○

1. 문화재 종류

- 장성 필암서원(사적 제242호)에 대한 “국가지정문화재 보호구역”을 지정(조정) 신청함.

2. 문화재 명칭

- 문화재명 : 장성 필암서원(筆巖書院)
- 검토의견 : 국가지정문화재(사적)로 지정된 장성 필암서원의 진정성 및 완전성 유지를 위해 “국가지정문화재 보호구역”을 조정하는 것이 적절한 것으로 판단됨.
 - ※ 보호구역 범위 : 필암서원의 주변 경관
 - ※ 2016년 유네스코 세계유산목록 등재를 위한 ICOMOS 권고사항이기도 함
(대상 9곳 : 영주 소수서원, 경주 옥산서원, 정읍 무성서원, 안동 도산서원, 장성 필암서원, 안동 병산서원, 논산 돈암서원, 달성 도동서원, 함양 남계서원)

3. 입지 현황 및 역사문화환경

- 필암서원은 나지막한 연화산(144m)에 기대어 건립된 평지형 서원으로, 서원 앞으로는 문필천이 흐르는 넓은 평야가 펼쳐져 있음. 서원 밖에는 홍살문과 하마석, 그리고 수령(樹齡)이 오래된 은행나무가 서 있음.
- 서원을 형성하는 대지는 남북으로 긴 형상이고 서원에는 남쪽부터 북으로 들어가면서 설정된 남북 중심축을 따라 차례로 문루인 확연루, 강당인 청절당, 사우인 우동사가 각기 유식공간, 강학공간, 제향공간을 형성하며 질서 정연하게 좌우 대칭을 이루며 배치됨.
- 일반 서원들과는 다르게 필암서원은 강당과 사우와의 배치 관계를 볼 때, 강당이 북향을 하고 있음.
- 2016년 유네스코 세계유산목록 등재를 위해 준비 중인 장성군은 이 주변 구간의 중요성을 감안하여 자연지형과 서원의 원형회복 유지를 위해 지속적인 보호와 관리중임.

4. 연혁 유래 및 특징

- 필암서원은 조선 중기의 도학자 김인후를 제향하는 서원으로, 1590년 창건되었다

가 1624년 재건되었고, 1659년(효종 10) ‘필암’이라 사액을 받음.

- 서원이 현재 위치로 이 건한 것은 1672년이며, 350여 년 이상 호남지역의 학맥과 교육전통을 상징하는 호남지역의 대표적인 서원임.
 - 필암서원은 고종 8년(1871) 흥선대원군의 서원철폐령 이후에도 남아 보존된 47개 서원중의 하나임.
 - 필암서원은 전라북도 장성군 황룡면 필암리에 위치한 서원으로, 1975년 사적 제 242호로 지정됨.
- ※ (필암서원 → 장성 필암서원)으로 명칭변경.(2011.07.28 고시)

5. 지정 가치 및 근거기준

- 서원(書院)은 성리학이 조선 사회에 정착하는 과정에서 주체 세력으로 등장한 사림(士林) 계층이 16세기말 그들 활동의 근거지로 향촌에 건립한 고등 사립(私立) 교육기관으로 한적하며 주변 산수가 좋은 곳에서 유식할 수 있는 공간, 강학과 독서를 할 수 있는 공간, 제향 할 수 있는 공간을 갖춰 건립하였음.
- 현재 필암서원을 포함한 9개 서원은 지난 2011년 유네스코 세계유산센터에 “한국의 서원”으로 잠정목록을 제출하였고 현재까지 6년의 준비과정을 통해 올해 세계유산목록 등재를 목표로 두고 있음.
- 2015년 9월 시행된 ICOMOS(국제기념물유적협의회) 전문가 현지실사에서 한국의 서원은 완전성 측면에서 볼 때 유형의 건축물과 함께 주변경관 및 유식공간을 이루는 요소들도 유산구역에 포함시킬 것을 권고함. 또한 이와 연장선상으로 12월 ICOMOS 전문가 패널회의(12/1, 프랑스 파리 ICOMOS 본부)에서도 한국이 제시한 서원별 유산구역의 범위를 확대 할 것을 요구함.
- 또한 한국 서원의 가치와 문화적 시스템에 대한 전승을 위해 과거와 현재가 공유될 수 있는 현대적 활용(지원시설) 측면도 경계구역 설정 시 함께 검토되어야 함.
- 이번에 지정(조정)하는 필암서원 보호구역에 대한 경계구간은 다음과 같음.
 - 경계구역 설정 시 서원의 조망경관을 고려하여 산(山)인 경우 서원 주변지형을 고려한 능선라인, 평지(平地)인 경우 서원 인근의 지적선(농경지, 길, 도로, 강 등)을 고려함.
 - 필암서원 경계구역 내 주요 포함 요소
 - * 경관요소 : 서원 사우 영역 뒷산(연화산 일부)
 - 이상 살펴본 바와 같이 필암서원은 조선시대 서원을 대표하는 서원들 중 하나로 우리나라의 대표적인 교육기관임. 또한 성현들을 제향 하는 사묘의 역할과 더불어 성리학의 발전을 촉진시키고 지역의 교육, 문화, 지성사의 수준을 높이는 데 크게 기여함. 서원의 가치도 유형의 건축물과 함께 주변경관, 그곳에서 생활하며 향유했던 사람과 정신, 그리고 문화적 시스템이 전승되어 온 곳이기 때문에 서원의 주변경관이 보호·관리되어야 된다고 판단됨.

6. 지정 대상 및 범위

- 장성 필암서원

1) 국가지정문화재 구역

소재지	지번	지목	지적면적 (㎡)	지정면적 (㎡)	소유자	
					성명	주소
전라남도 장성군 황룡면 필암리 377 외	변동 없음					

2) 국가지정문화재 보호구역 (조정)

구분	소재지	지번	지목	지적면적 (㎡)	지정면적 (㎡)	소유자	
						성명	주소
기존	전라남도 장성군 황룡면 필암리	산75	임	1,289	1,289		
기존	전라남도 장성군 황룡면 필암리	379	대	502	502		
기존	전라남도 장성군 황룡면 필암리	380	대	717	717		
기존	전라남도 장성군 황룡면 필암리	380-1	대	245	245		
기존	전라남도 장성군 황룡면 필암리	381-1	대	658	658		
기존	전라남도 장성군 황룡면 필암리	381-2	대	575	575		
기존	전라남도 장성군 황룡면 필암리	382	답	621	621		
기존	전라남도 장성군 황룡면 필암리	383	답	314	314		
기존	전라남도 장성군 황룡면 필암리	384	답	291	291		
기존	전라남도 장성군 황룡면 필암리	385	답	651	651		
기존	전라남도 장성군 황룡면 필암리	400-5	답	1,378	1,378		
기존	전라남도 장성군 황룡면 필암리	400-6	답	3,118	3,118		
기존	전라남도 장성군 황룡면 필암리	400-7	답	2,625	2,625		
기존	전라남도 장성군 황룡면 필암리	400-8	답	2,739	2,739		
기존	전라남도 장성군 황룡면 필암리	400-9	답	1,031	1,031		
기존	전라남도 장성군 황룡면 필암리	400-10	답	1,680	1,680		

구분	소재지	지번	지목	지적면적 (㎡)	지정면적 (㎡)	소유자	
						성명	주소
기존	전라남도 장성군 황룡면 필암리	400-11	구	261	261		
기존	전라남도 장성군 황룡면 필암리	790-22	구	266	266		
기존	전라남도 장성군 황룡면 필암리	400-13	구	601	601		
기존	전라남도 장성군 황룡면 필암리	400-12	도	331	331		
기존	전라남도 장성군 황룡면 필암리	522-2	대	299	299		
기존	전라남도 장성군 황룡면 필암리	521	전	83	83		
기존	전라남도 장성군 황룡면 필암리	522-1	답	66	66		
기존	전라남도 장성군 황룡면 필암리	523	전	65	65		
기존	전라남도 장성군 황룡면 필암리	524	전	42	42		
기존	전라남도 장성군 황룡면 필암리	400-16	도	616	616		
기존	전라남도 장성군 황룡면 필암리	539-11	구	347	347		
기존	전라남도 장성군 황룡면 필암리	539-1	답	1,353	1,353		
기존	전라남도 장성군 황룡면 필암리	539-2	답	1,835	1,835		
기존	전라남도 장성군 황룡면 필암리	539-3	답	3,314	3,314		
기존	전라남도 장성군 황룡면 필암리	539-4	답	3,096	3,096		
기존	전라남도 장성군 황룡면 필암리	539-5	답	2,775	2,775		
기존	전라남도 장성군 황룡면 필암리	539-6	답	2,444	2,444		
기존	전라남도 장성군 황룡면 필암리	539-13	답	159	159		
기존	전라남도 장성군 황룡면 필암리	539-12	구	710	710		
기존	전라남도 장성군 황룡면 필암리	539-9	구	22	22		
기존	전라남도 장성군 황룡면 필암리	539-8	구	417	417		
기존	전라남도 장성군 황룡면 필암리	539-7	도	512	512		

구분	소재지	지번	지목	지적면적 (㎡)	지정면적 (㎡)	소유자	
						성명	주소
기존	전라남도 장성군 황룡면 필암리	400-15	도	1,167	650 (cad구적)		
기존	전라남도 장성군 황룡면 필암리	539-10	도	1,607	1,038 (cad구적)		
기존	전라남도 장성군 황룡면 필암리	348	대	1,045	1,045		
기존	전라남도 장성군 황룡면 필암리	400-14	구	1,451	1,012 (cad구적)		
기존	전라남도 장성군 황룡면 필암리	537-7	도	1,826	630 (cad구적)		
기존	전라남도 장성군 황룡면 필암리	526-1	전	3	3		
추가	전라남도 장성군 황룡면 필암리	산83	임	4,364	4,364		
계		45필지		49,511	46,790		

7. 문화재 보존 영향 행위기준(안)

■ 검토의견

서원 유적으로서 적절한 허용기준이 적용되어야 할 것이나, 문화재보호법에서 인정하는 해당 지자체의 역사문화환경보호구역을 중심으로 서원의 조망경관을 고려하고 도시계획법, 농지법, 공원법 등 해당유산지역에 발효되고 있는 관련법들의 보호 장치들을 고려하여 유산 보호에 철저를 기할 필요가 있음.



필암서원 전경(앞→뒤)



필암서원 전경(뒤→앞)

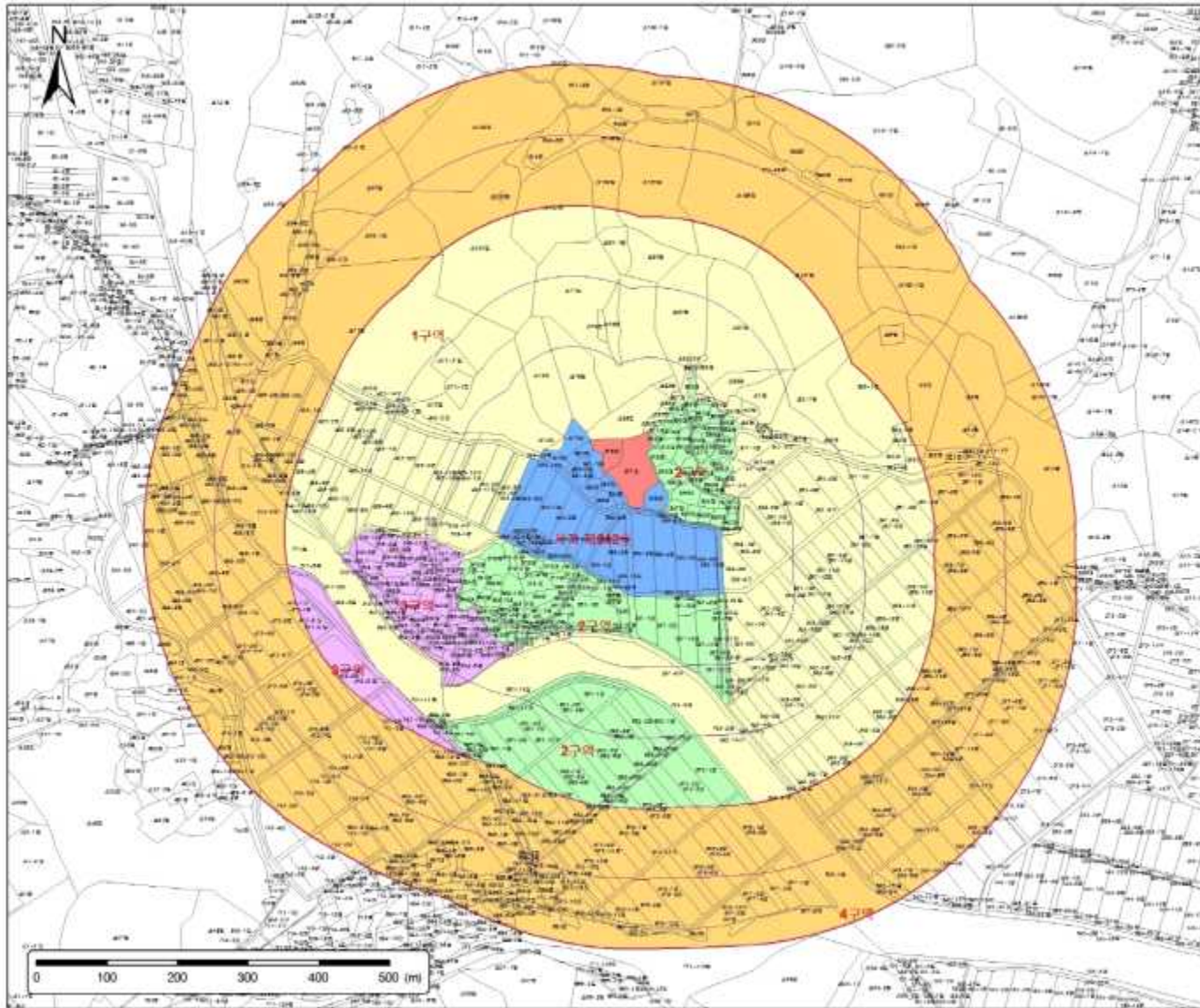

국가지정문화재 주변
현상변경허용기준

사적 제242호

필암서원

전라남도 장성군 흥룡면
필암리 378 외

범례

- 국가지정 문화재
- 국가지정 보호구역
- 연속지적
- ▭ 100 - 500(m)
- [허용기준구역]**
- 1구역
- 2구역
- 3구역
- 4구역

축척 1:5,500

본 도면은 실제현황과 차이가 있을수 있으므로 충분히 유의하여 참고용으로만 활용하시기 바라며, 목적 외 이용도의 사용을 금합니다.

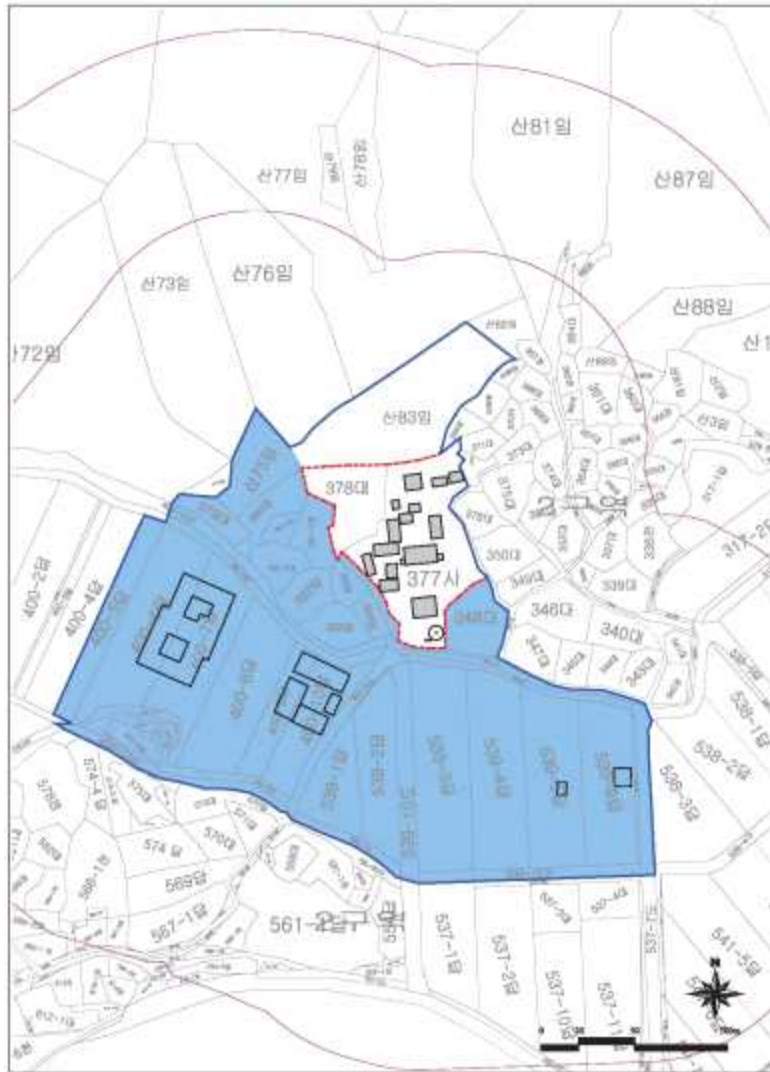

장성 필암서원 사의 제2호

- 국가지정 문화재
- 국가지정 보호구역 설정 (산)
- 국가지정 보호구역 (가)
- 현상면적 취득기준



- * 본 위상사진 위해 표기된 경계선은 이해를 돕기위한 참고용이므로 실제 지적현황과 다소 차이가 있습니다.
- * 국가지정 문화재 및 보호구역의 정확한 경계는 지적도에 표기된 경계선을 기준으로 확인하시기 바랍니다.

8. 보존 정비 및 활용 착안사항

- 2010년 : 전통조경지 재선충병 방제
- 2011년 : 재난방재시스템 설치
- 2012년 : 시설물 차폐용 조경
- 2013년 : 공공시설물 설치
- 2014년 : 필암서원 재선충병 방제
- 2015년 : 필암서원 배수로 및 담장 정비, 종합정비계획 수립

9. 종합 의견

- 장성 필암서원(사적 제242호)의 국가지정문화재 보호구역 45필지에 대한 49,511m² 지적면적 중 46,790m²의 지정면적을 국가지정문화재 보호구역으로 지정(조정)하여 문화재의 보존 및 경관보호를 위한 면적으로 지정(조정)하는 신청사항임.
- 장성군 황룡면 필암리 산83(임)은 현재 필암서원 소유로 필암서원 사우 뒤쪽 경관을 포함하고 있기 때문에 국가지정문화재 보호구역구역에 포함하여 지정 관리하도록 하고자함.
- 상기의 내용은 세계유산목록 등재에 따른 ICOMOS 권고사항이기에 국가지정문화재 보호구역으로 지정하여 문화재의 보존 및 경관보호 등 더 나아가 세계유산 관리와 활용에 적합한 것으로 사료됨.

안동 병산서원(屏山書院) 국가지정문화재(사적) 보호구역 지정(조정) 조사보고서

□ 조사일 및 조사자

- 조사일자 : 2016. 01. 04. (월)
- 조사자 : 문화재위원 ○○○, (전)문화재위원 ○○○, 문화재전문위원 ○○○

1. 문화재 종류

- 안동 병산서원(사적 제260호)에 대한 “국가지정문화재 보호구역”을 지정(조정) 신청함.

2. 문화재 명칭

- 문화재명 : 안동 병산서원(屏山書院)
- 검토의견 : 국가지정문화재(사적)로 지정된 안동 병산서원의 진정성 및 완전성 유지를 위해 “국가지정문화재 보호구역”을 조정하는 것이 적절한 것으로 판단됨.
 - ※ 보호구역 범위 : 병산서원의 주변 경관
 - ※ 2016년 유네스코 세계유산목록 등재를 위한 ICOMOS 권고사항이기도 함
(대상 9곳 : 영주 소수서원, 경주 옥산서원, 정읍 무성서원, 안동 도산서원, 장성 필암서원, **안동 병산서원**, 논산 돈암서원, 달성 도동서원, 함양 남계서원)

3. 입지 현황 및 역사문화환경

- 병산서원은 화산(花山)을 주산으로 하여 그 산자락에 남향을 하며 자리 잡음. 서원 앞으로는 낙동강이 동쪽에서 서쪽으로 흐르고, 그 건너편에 병산이 서원과 마주하고 있음.
- 서원 앞 강변에는 넓은 모래사장이 펼쳐져 있고, 서원의 입지 조건과 관련시켜 볼 때 산수가 뛰어나면서도 한적한 곳에 서원이 세워졌음을 알 수 있음.
- 서원은 뒤로 갈수록 지형이 높아지는 전저후고(前低後高)의 경사지에 위치하고 있으며, 제향 공간이 가장 뒷부분에 있고 강학 공간이 앞쪽에 있는 전형적인 전학후묘(前學後廟)의 형식을 취하고 있음.
- 2016년 유네스코 세계유산목록 등재를 위해 준비 중인 안동시는 이 주변 구간의 중요성을 감안하여 자연지형과 서원의 원형회복 유지를 위해 지속적인 보호와 관리중임.

4. 연혁 유래 및 특징

- 병산서원은 조선의 문신 류성룡과 그의 아들 류진을 제향하고 있는 서원으로, 1563년 건립된 풍악서당이 그 전신임.

- 풍악서당은 1572년(선조 5)에 류성룡에 의해 현재의 위치로 옮기게 되고 1592년의 임진왜란으로 소실되었다가 1607년 재건됨.
- 풍악서당이 서원으로 바뀌게 된 것은 1614년(광해군 6)에 사우를 건립하고 류성룡의 위패를 모시면서 부터임. 서원은 1863년(철종 14)에 조정으로부터 ‘병산서원’으로 사액을 받음.
- 병산서원은 고종 8년(1871) 흥선대원군의 서원철폐령 이후에도 남아 보존된 47개 서원중의 하나임.
- 병산서원은 경상북도 안동시 풍천면 병산길에 위치한 서원으로, 1978년 사적 제 260호로 지정됨. ※ (병산서원 → 안동 병산서원)으로 명칭변경.(2011.07.28 고시)

5. 지정 가치 및 근거기준

- 서원(書院)은 성리학이 조선 사회에 정착하는 과정에서 주체 세력으로 등장한 사림(士林) 계층이 16세기말 그들 활동의 근거지로 향촌에 건립한 고등 사립(私立) 교육기관으로 한적하며 주변 산수가 좋은 곳에서 유식할 수 있는 공간, 강학과 독서를 할 수 있는 공간, 제향 할 수 있는 공간을 갖춰 건립하였음.
- 현재 병산서원을 포함한 9개 서원은 지난 2011년 유네스코 세계유산센터에 “한국의 서원”으로 잠정목록을 제출하였고 현재까지 6년의 준비과정을 통해 올해 세계유산목록 등재를 목표에 두고 있음.
- 2015년 9월 시행된 ICOMOS(국제기념물유적협의회) 전문가 현지실사에서 한국의 서원은 완전성 측면에서 볼 때 유형의 건축물과 함께 주변경관 및 유식공간을 이루는 요소들도 유산구역에 포함시킬 것을 권고함. 또한 이와 연장선상으로 12월 ICOMOS 전문가 패널회의(12/1, 프랑스 파리 ICOMOS 본부)에서도 한국이 제시한 서원별 유산구역의 범위를 확대 할 것을 요구함.
- 또한 한국 서원의 가치와 문화적 시스템에 대한 전승을 위해 과거와 현재가 공유될 수 있는 현대적 활용(지원시설) 측면도 경계구역 설정 시 함께 검토되어야 함.
- 이번에 지정(조정)하는 병산서원 보호구역에 대한 경계구간은 다음과 같음.
 - 문화재 구역 : 구역 지정당시 지적선에 따라 경계가 확정되었기 때문에 지형을 고려하여 산지는 자연스런 능선에 따라 구역 조정
 - 병산서원 경계구역 내 주요 포함 요소
 - * 경관요소 : 서원 사우 영역 뒷산(화산 일부)
 - 이상 살펴본 바와 같이 병산서원은 조선시대 서원을 대표하는 서원들 중 하나로 우리나라의 대표적인 교육기관임. 또한 성현들을 제향 하는 사묘의 역할과 더불어 성리학의 발전을 촉진시키고 지역의 교육, 문화, 지성사의 수준을 높이는 데 크게 기여함. 서원의 가치도 유형의 건축물과 함께 주변경관, 그곳에서 생활하며 향유했던 사람과 정신, 그리고 문화적 시스템이 전승되어 온 곳이기 때문에 서원의 주변경관이 보호·관리되어야 된다고 판단됨.

6. 지정 대상 및 범위

- 안동 병산서원

1) 국가지정문화재 구역

소재지	지번	지목	지적면적 (㎡)	지정면적 (㎡)	소유자	
					성명	주소
경상북도 안동시 풍천면 병산리 31 외	변동 없음					

2) 국가지정문화재 보호구역 (조정)

구분	소재지	지번	지목	지적면적 (㎡)	지정면적 (㎡)	소유자	
						성명	주소
기존	변동 없음						
추가	경상북도 안동시 풍천면 병산리	산40	임	130,909			
계	1필지			130,909	0		

7. 문화재 보존 영향 행위기준(안)

■ 검토의견

서원 유적으로서 적절한 허용기준이 적용되어야 할 것이나, 문화재보호법에서 인정하는 해당 지자체의 역사문화환경보호구역을 중심으로 서원의 조망경관을 고려하고 도시계획법, 농지법, 공원법 등 해당유산지역에 발효되고 있는 관련법들의 보호 장치들을 고려하여 유산 보호에 철저를 기할 필요가 있음.



병산서원 전경



병산서원 전경

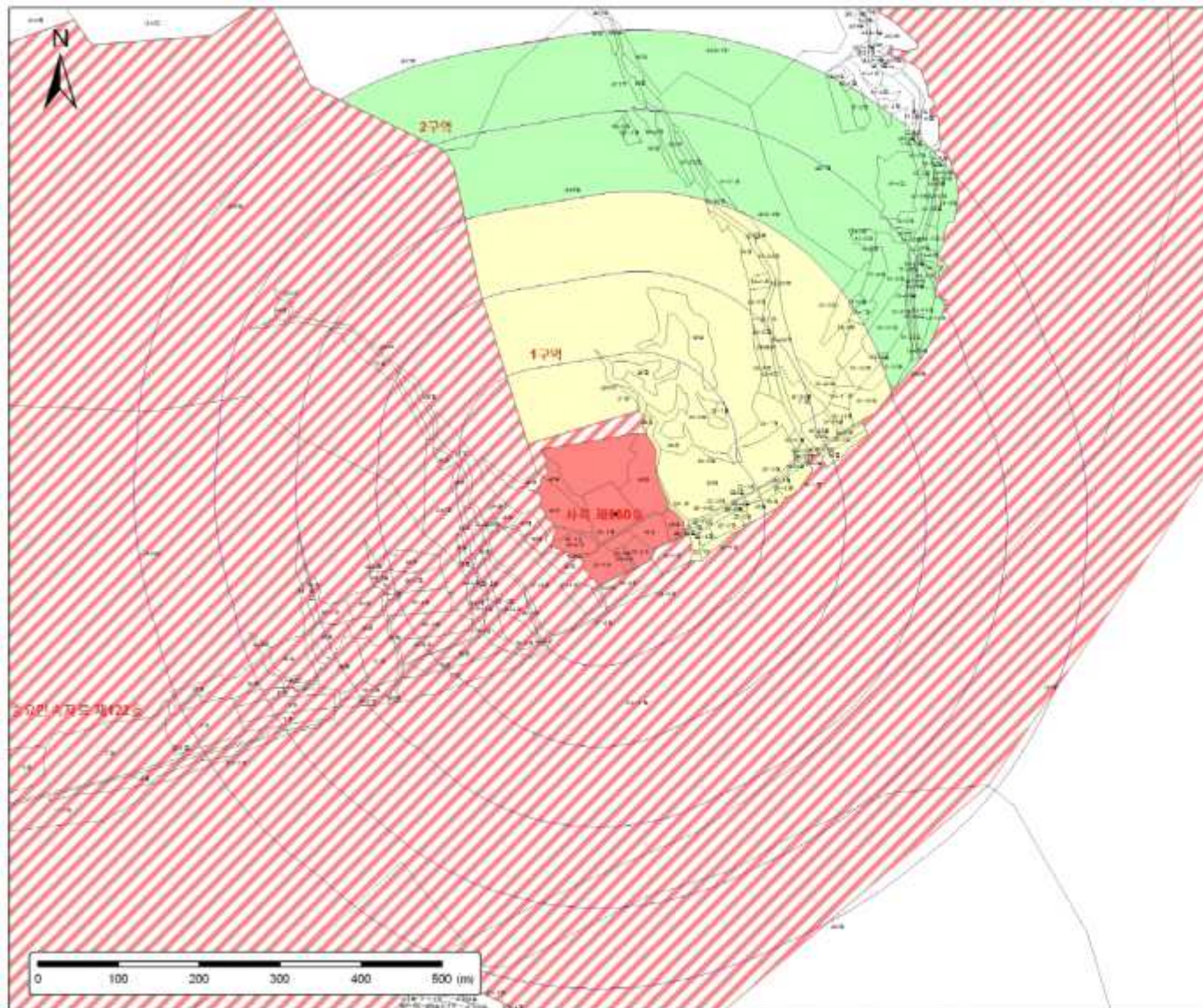

국가지정문화재 주변
현상변경허용기준

사적 제260호
병산서원

경상북도 안동시 풍천면
병산리 31 외

범례

- 국가지정 문화재
- 국가지정 문화재/보호구역
- 연속시적
- 100 ~ 500(m)
- [허용기준구역]**
- 1구역
- 2구역

비율 1:4,800

본 도면은 실제현황과 차이가 있을수 있으므로 충분히 유의하여 참고용으로만 활용하시기 바라며, 목적 외 타용도의 사용을 금합니다.



안동 명산서원 사적 제280호

- 국가지정 문화재
- 국가지정 보호구역 설정 (안)
- 국가지정 보호구역 (가존)
- 원상변경 허용기준



- * 본 위성사진 위에 표기된 경계선은 이해를 돕기위한 참고용이므로 실제 지적현황과 다소 차이가 있습니다.
- * 국가지정 문화재 및 보호구역의 정확한 경계는 지리도에 표기된 경계선을 기준으로 확인하시기 바랍니다.

8. 보존 정비 및 활용 착안사항

- 2010년 : 소방시설, 배수로
- 2012년 : 정밀실측
- 2015년 : 광영지, 주차장 이전

9. 종합 의견

- 안동 병산서원(사적 제260호)은 기존의 국가지정문화재 보호구역 이외에 1필지에 대한 130,909㎡ 지적면적 중 4,737㎡의 지정면적을 국가지정문화재 보호구역으로 추가하여 문화재의 보존 및 경관보호를 위한 면적으로 지정(조정)하는 신청사항임.
- 안동시 풍천면 병산리 산40(임)은 현재 병산서원(문중) 소유이고 병산서원 사우 뒤쪽 경관을 포함하고 있기 때문에 지형(능선)을 고려한 구역으로 조정 후 국가지정문화재 보호구역구역에 포함하여 지정·관리하도록 하고자함.
- 상기의 내용은 세계유산목록 등재에 따른 ICOMOS 권고사항이기에 국가지정문화재 보호구역으로 지정하여 문화재의 보존 및 경관보호 등 더 나아가 세계유산 관리와 활용에 적합한 것으로 사료됨.

논산 돈암서원(遯巖書院) 국가지정문화재(사적) 보호구역 지정(조정) 조사보고서

□ 조사일 및 조사자

- 조사일자 : 2016. 01. 06. (수)
- 조사자 : 문화재위원 ○○○, (전)문화재위원 ○○○, 문화재전문위원 ○○○

1. 문화재 종류

- 논산 돈암서원(사적 제383호)에 대한 “국가지정문화재 보호구역”을 지정(조정) 신청함.

2. 문화재 명칭

- 문화재명 : 논산 돈암서원(遯巖書院)
- 검토의견 : 국가지정문화재(사적)로 지정된 논산 돈암서원의 진정성 및 완전성 유지를 위해 “국가지정문화재 보호구역”을 조정하는 것이 적절한 것으로 판단됨.
 - ※ 보호구역 범위 : 돈암서원의 주변 경관, 현대적 활용가치 요소들을 포함
 - ※ 2016년 유네스코 세계유산목록 등재를 위한 ICOMOS 권고사항이기도 함
(대상 9곳 : 영주 소수서원, 경주 옥산서원, 정읍 무성서원, 안동 도산서원, 장성 필암서원, 안동 병산서원, **논산 돈암서원**, 달성 도동서원, 함양 남계서원)

3. 입지 현황 및 역사문화환경

- 돈암서원은 논산평야의 낮은 구릉에 기대어 멀리 평야를 내다보고 있으며, 넓은 평야에 입지한 덕분에 멀리 있는 계룡산 연봉이 바라보임.
- 돈암서원은 동향을 하고 있으며 서원의 건물들은 중심축선을 두고 전면에서부터 유식공간을 형성하는 산양루, 외삼문, 강학공간의 중심인 강당, 내삼문, 제향공간을 형성하는 사우가 순서대로 배치되어 있음.
- 서원을 형성하는 대지는 남북으로 긴 형상이고 서원에는 남쪽부터 북으로 들어가면서 설정된 남북 중심축을 따라 차례로 문루인 산양루, 강당인 양성당과 응도당, 사우인 승례사가 각기 유식공간, 강학공간, 제향공간을 형성하며 질서 정연하게 좌우 대칭을 이루며 배치됨.
- 2016년 유네스코 세계유산목록 등재를 위해 준비 중인 논산시는 이 주변 구간의 중요성을 감안하여 자연지형과 서원의 원형회복 유지를 위해 지속적인 보호와 관리중임.

4. 연혁 유래 및 특징

- 돈암서원은 1634년(인조 12)에 김장생의 학문과 덕행을 추모하고, 그의 사상을 잇

기 위해 창건되었고, 1660년(현종 1)에 ‘돈암’이라는 이름으로 사액을 받음.

- ‘돈암’은 서원이 창건되었던 곳인 충청남도 논산시 연산면 하임리 숲말 산기슭에 있는 바위 이름임. 1880년(고종 17) 현재의 위치인 연산면 임리 74번지로 이군하였는데, 이군한 이유는 원래 서원이 있던 곳의 지대가 낮아 홍수로 서원에 물이 들어와 막을 수 없었기 때문이었음.
- 돈암서원은 고종 8년(1871) 흥선대원군의 서원철폐령 이후에도 남아 보존된 47개 서원중의 하나임.
- 돈암서원은 충청남도 연산면 임리에 위치한 서원으로, 1993년 사적 제383호로 지정됨.

※ (돈암서원 → 논산 돈암서원)으로 명칭변경.(2011.07.28 고시)

5. 지정 가치 및 근거기준

- 서원(書院)은 성리학이 조선 사회에 정착하는 과정에서 주체 세력으로 등장한 사림(士林) 계층이 16세기말 그들 활동의 근거지로 향촌에 건립한 고등 사립(私立) 교육기관으로 한적하며 주변 산수가 좋은 곳에서 유식할 수 있는 공간, 강학과 독서를 할 수 있는 공간, 제향 할 수 있는 공간을 갖춰 건립하였음.
- 현재 돈암서원을 포함한 9개 서원은 지난 2011년 유네스코 세계유산센터에 “한국의 서원”으로 잠정목록을 제출하였고 현재까지 6년의 준비과정을 통해 올해 세계유산목록 등재를 목표에 두고 있음.
- 2015년 9월 시행된 ICOMOS(국제기념물유적협의회) 전문가 현지실사에서 한국의 서원은 완전성 측면에서 볼 때 유형의 건축물과 함께 주변경관 및 유식공간을 이루는 요소들도 유산구역에 포함시킬 것을 권고함. 또한 이와 연장선상으로 12월 ICOMOS 전문가 패널회의(12/1, 프랑스 파리 ICOMOS 본부)에서도 한국이 제시한 서원별 유산구역의 범위를 확대 할 것을 요구함.
- 또한 한국 서원의 가치와 문화적 시스템에 대한 전승을 위해 과거와 현재가 공유될 수 있는 현대적 활용(지원시설) 측면도 경계구역 설정 시 함께 검토되어야 함.
- 이번에 지정(조정)하는 돈암서원 보호구역에 대한 경계구간은 다음과 같음.
 - 경계구역 설정 시 서원의 조망경관을 고려하여 산(山)인 경우 서원 주변지형을 고려한 능선라인, 평지(平地)인 경우 서원 인근의 지적선(농경지, 길, 도로, 강 등)을 고려함.
 - 돈암서원 경계구역 내 주요 포함 요소
 - * 경관요소 : 서원 산양루 앞 농경지 일부
 - * 지원시설 : 한옥마을 체험동, 주차장, 화장실, 편의시설 등
 - 이상 살펴본 바와 같이 돈암서원은 조선시대 서원을 대표하는 서원들 중 하나로 우리나라의 대표적인 교육기관임. 또한 성현들을 제향 하는 사묘의 역할과 더불어 성리학의 발전을 촉진시키고 지역의 교육, 문화, 지성사의 수준을 높이

는데 크게 기여함. 서원의 가치도 유형의 건축물과 함께 주변경관, 그곳에서 생활하며 향유했던 사람과 정신, 그리고 문화적 시스템이 전승되어 온 곳이기 때문에 서원의 주변경관과 함께 현대적 지원시설들까지도 보호·관리되어야 한다고 판단됨.

6. 지정 대상 및 범위

- 논산 돈암서원

1) 국가지정문화재 구역

소재지	지번	지목	지적면적 (㎡)	지정면적 (㎡)	소유자	
					성명	주소
충청남도 논산시 연산면 입리 74 외	변동 없음					

2) 국가지정문화재 보호구역 (조정)

구분	소재지	지번	지목	지적면적 (㎡)	지정면적 (㎡)	소유자	
						성명	주소
기존	충청남도 논산시 연산면 입리	75	전	1,581	1,581		
기존	충청남도 논산시 연산면 입리	73	답	1,144	1,091		
기존	충청남도 논산시 연산면 입리	73-1	전	972	972		
기존	충청남도 논산시 연산면 입리	72-3	전	754	754		
기존	충청남도 논산시 연산면 입리	72-2	임	1,848	1,848		
기존	충청남도 논산시 연산면 입리	72-1	임	1,831	1,831		
기존	충청남도 논산시 연산면 입리	산14	임	276	276		
기존	충청남도 논산시 연산면 입리	75-5	임	34	34		
기존	충청남도 논산시 연산면 입리	75-2	전	340	340		
기존	충청남도 논산시 연산면 입리	75-3	임	556	556		
기존	충청남도 논산시 연산면 입리	75-4	임	183	183		
기존	충청남도 논산시 연산면 입리	76-15	대	296	296		
기존	충청남도 논산시 연산면 입리	76-13	답	86	86		
기존	충청남도 논산시 연산면 입리	76-14	답	47	47		

구분	소재지	지번	지목	지적면적 (㎡)	지정면적 (㎡)	소유자	
						성명	주소
기존	충청남도 논산시 연산면	76-18	답	73	73		
기존	충청남도 논산시 연산면	76-3	도	36	36		
기존	충청남도 논산시 연산면	76-4	도	26	26		
기존	충청남도 논산시 연산면	76-10	답	84	84		
기존	충청남도 논산시 연산면	76-5	대	1,081	1,081		
기존	충청남도 논산시 연산면	76-7	대	357	357		
기존	충청남도 논산시 연산면	76-6	전	459	459		
기존	충청남도 논산시 연산면	75-1	임	2,204	2,204		
기존	충청남도 논산시 연산면	52-2	전	247	247		
기존	충청남도 논산시 연산면	52-1	전	1,696	1,696		
기존	충청남도 논산시 연산면	63	전	588	588		
기존	충청남도 논산시 연산면	76-17	답	78	78		
기존	충청남도 논산시 연산면	74	대	4,628	1255 (cad구적)		
기존	충청남도 논산시 연산면	76-16	대	2,835	2126 (cad구적)		
기존	충청남도 논산시 연산면	315-3	도	727	39 (cad구적)		
기존	충청남도 논산시 연산면	72-35	구	10	10		
기존	충청남도 논산시 연산면	산14-1	임	22	22		
기존	충청남도 논산시 연산면	72-4	구	4	4		
기존	충청남도 논산시 연산면	76-1	도	23	14 (cad구적)		
기존	충청남도 논산시 연산면	52-3	전	17	17		
기존	충청남도 논산시 연산면	산16-1	임	50,641	10543 (cad구적)		
추가	충청남도 논산시 연산면	315-3	도	727	370 (cad구적)		
추가	충청남도 논산시 연산면	71-2	구	61	61		
추가	충청남도 논산시 연산면	71-1	구	412	412		

구분	소재지	지번	지목	지적면적 (㎡)	지정면적 (㎡)	소유자	
						성명	주소
추가	충청남도 논산시 연산면	78-4	구	271	271		
추가	충청남도 논산시 연산면	78-5	답	1,407	1,407		
추가	충청남도 논산시 연산면	71	답	2,767	2,767		
추가	충청남도 논산시 연산면	78-2	답	71	71		
추가	충청남도 논산시 연산면	53-11	답	1,831	1,831		
추가	충청남도 논산시 연산면	53-14	답	120	120		
추가	충청남도 논산시 연산면	54-6	답	255	255		
추가	충청남도 논산시 연산면	54-1	답	390	390		
추가	충청남도 논산시 연산면	53-3	답	204	204		
추가	충청남도 논산시 연산면	53-5	답	153	153		
추가	충청남도 논산시 연산면	53-12	답	258	258		
추가	충청남도 논산시 연산면	53-8	구	53	53		
추가	충청남도 논산시 연산면	51-1	구	155	155		
추가	충청남도 논산시 연산면	51-2	구	29	29		
추가	충청남도 논산시 연산면	53-9	구	25	25		
추가	충청남도 논산시 연산면	53-13	답	57	57		
추가	충청남도 논산시 연산면	50-9	구	132	132		
추가	충청남도 논산시 연산면	76-6	구	459	459		
추가	충청남도 논산시 연산면	76-9	구	57	57		
추가	충청남도 논산시 연산면	50-10	구	77	77		
추가	충청남도 논산시 연산면	50-13	답	82	82		
추가	충청남도 논산시 연산면	50-19	답	104	104		
추가	충청남도 논산시 연산면	50-12	대	699	699		
추가	충청남도 논산시 연산면	50-1	전	1,118	1,118		

구분	소재지	지번	지목	지적면적 (㎡)	지정면적 (㎡)	소유자	
						성명	주소
추가	충청남도 논산시 연산면	50-7	답	2,347	2,347		
추가	충청남도 논산시 연산면	50-8	답	1,925	1,925		
추가	충청남도 논산시 연산면	51	답	3,176	3,176		
추가	충청남도 논산시 연산면	53-1	답	2,248	2,248		
추가	충청남도 논산시 연산면	46	답	780	780		
추가	충청남도 논산시 연산면	47-8	답	260	260		
추가	충청남도 논산시 연산면	53-4	구	67	67		
추가	충청남도 논산시 연산면	53-6	구	74	74		
추가	충청남도 논산시 연산면	76-11	대	9	9		
추가	충청남도 논산시 연산면	76-12	구	3	3		
추가	충청남도 논산시 연산면	50-17	구	8	8		
추가	충청남도 논산시 연산면	50-16	답	8	8		
추가	충청남도 논산시 연산면	53-7	답	30	30		
추가	충청남도 논산시 연산면	54-3	구	12	12		
추가	충청남도 논산시 연산면	54-5	답	10	10		
추가	충청남도 논산시 연산면	53-16	구	7	7		
추가	충청남도 논산시 연산면	54-4	답	23	23		
계		79필지		98,745	53,458		

7. 문화재 보존 영향 행위기준(안)

■ 검토의견

서원 유적으로서 적절한 허용기준이 적용되어야 할 것이나, 문화재보호법에서 인정하는 해당 지자체의 역사문화환경보호구역을 중심으로 서원의 조망경관을 고려하고 도시계획법, 농지법, 공원법 등 해당유산지역에 발효되고 있는 관련법들의 보호 장치들을 고려하여 유산 보호에 철저를 기할 필요가 있음.

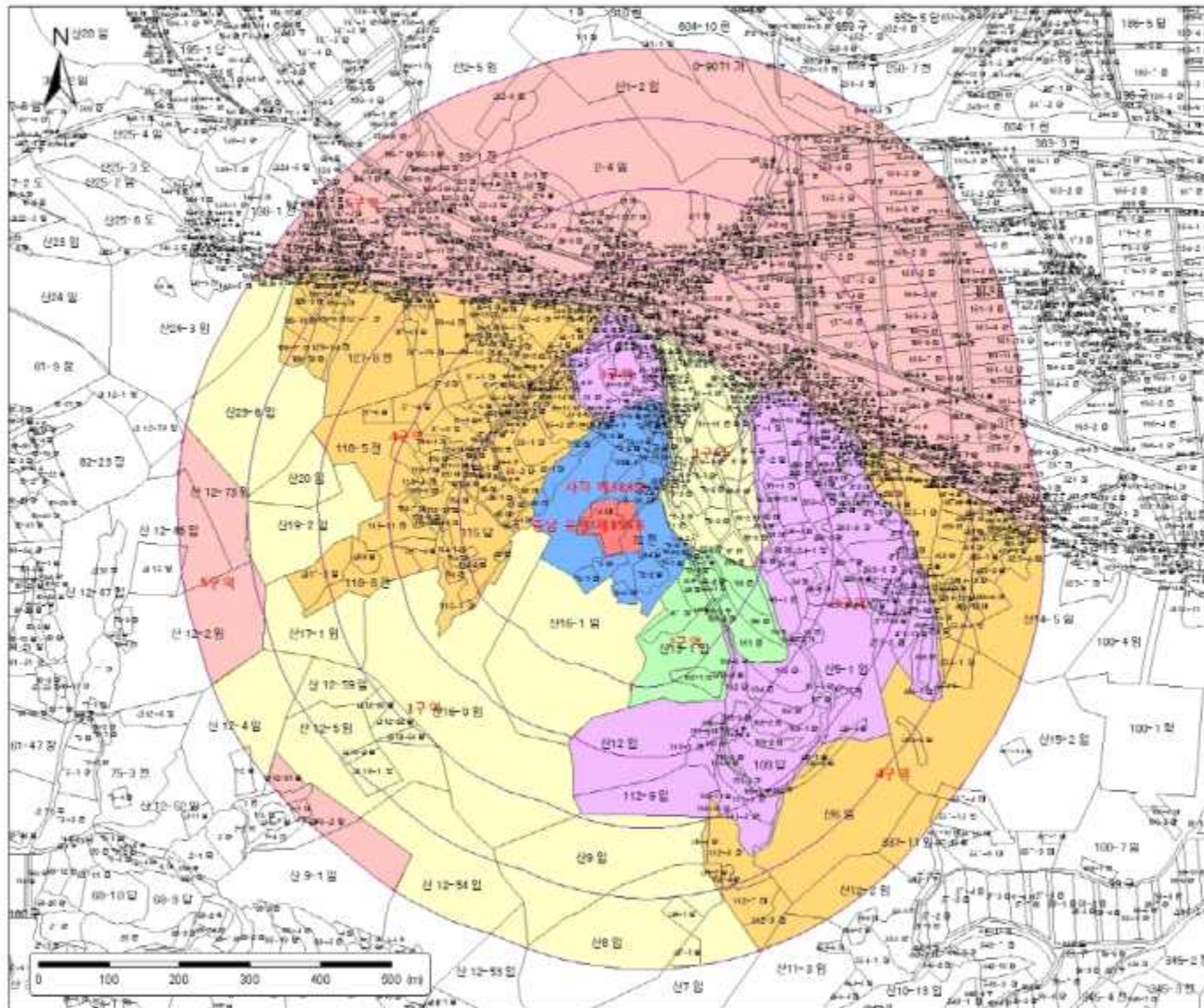

국가지정문화재 주변
현상변경허용기준

시적 제383호
논산돈암서원

충청남도 논산시
연산면 임리 74 외

범례

- 국가지정 문화재
 - 국가지정 보호구역
 - 시도지정 문화재/보호구역
 - 연속지적
 - 100 - 500(m)
- [허용기준구역]**
- 1구역
 - 2구역
 - 3구역
 - 4구역
 - 5구역

축척 1:5,500

본 도면은 실제현황과 차이가 있을수 있으므로 충분히 유의하여 참고용으로만 활용하시기 바라며, 목적 외 다른도의 사용을 금합니다.

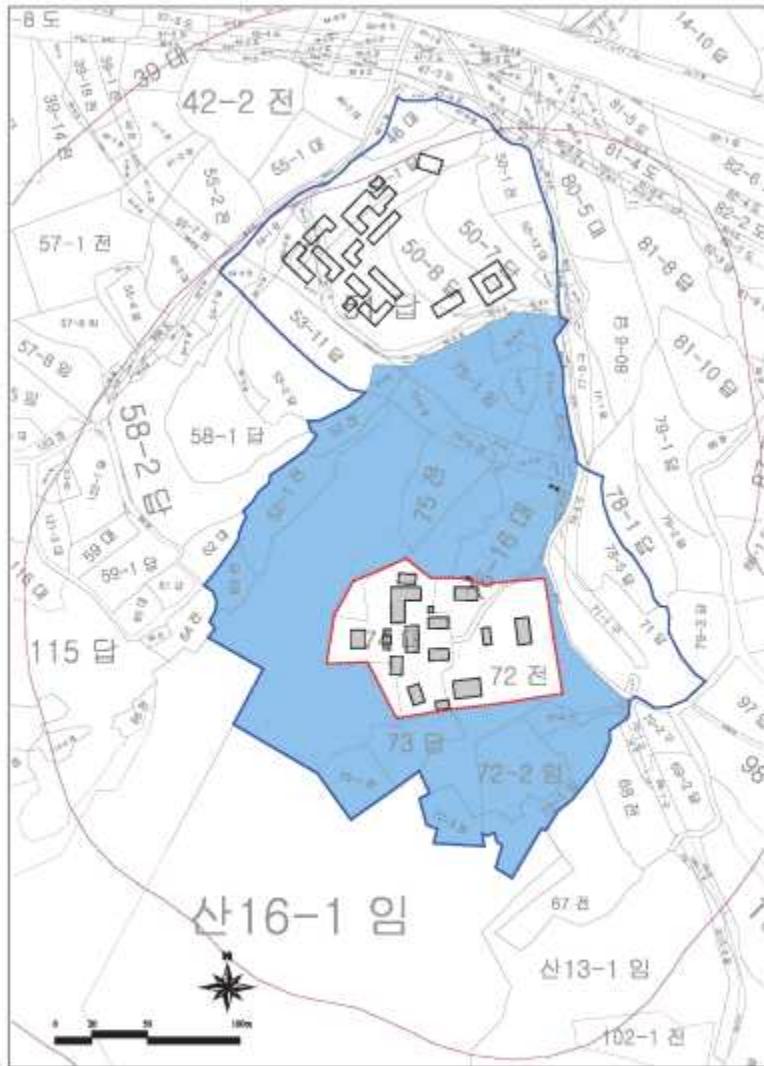

논산 돈암서원 사적 제383호

- 국가지정 문화재
- 국가지정 보호구역 설정 (안)
- 국가지정 보호구역 (기존)
- 현상면적 이용기준



- * 본 위성사진 위에 표기된 경계선은 이해를 돕기위한 참고용이므로 실제 지적현황과 다소 차이가 있습니다.
- * 국가지정 문화재 및 보호구역의 정확한 경계는 지적도에 표기된 경계선을 기준으로 확인하시기 바랍니다.

8. 보존 정비 및 활용 착안사항

- 2011년 : 토지 및 민가 철거, 정회당·송례사·전사청 보수, 한옥마을 주차장 조성
- 2012년 : 종합정비계획 보완
- 2014년 : 한옥체험3촌 조성, 조경 정비 등
- 2015년 : 단위문화재 정비, 예학관 건립 등

9. 종합 의견

- 논산 돈암서원(사적 제383호)의 국가지정문화재 보호구역 79필지에 대한 98,745㎡ 지적면적 중 53,458㎡의 지정면적을 국가지정문화재 보호구역으로 지정(조정)하여 문화재의 보존 및 경관보호를 위한 면적으로 지정(조정)하는 신청사항임.
- 논산시 연산면 임리 53-11 등 추가된 필지는 현재 돈암서원 주변 유적 및 한옥마을 체험동, 화장실, 주차장 등의 시설들로 현재 국가지정문화재 보호구역구역에 포함하여 지정·관리하도록 하고자함.
- 상기의 내용은 세계유산목록 등재에 따른 ICOMOS 권고사항이기에 국가지정문화재 보호구역으로 지정하여 문화재의 보존 및 경관보호 등 더 나아가 세계유산 관리와 활용에 적합한 것으로 사료됨.



돈암서원 전경



돈암서원 전경

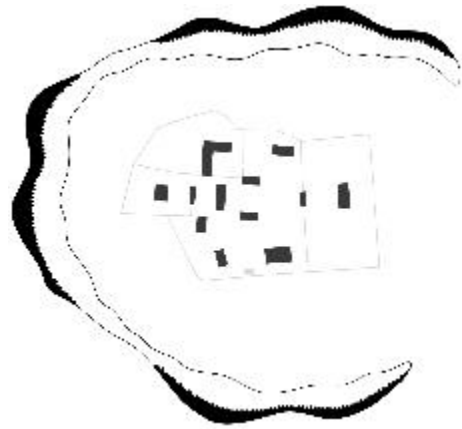

돈암서원 입지



돈암서원 한옥마을 체험동



돈암서원 중심축선

달성 도동서원(道東書院) 국가지정문화재(사적) 보호구역 지정 조사보고서

□ 조사일 및 조사자

- 조사일자 : 2016. 01. 05. (화)
- 조사자 : 문화재위원 ○○○, (전)문화재위원 ○○○, 문화재전문위원 ○○○

1. 문화재 종류

- 달성 도동서원(사적 제488호)에 대한 “국가지정문화재 보호구역”을 지정 신청함.

2. 문화재 명칭

- 문화재명 : 달성 도동서원(道東書院)
- 검토의견 : 국가지정문화재(사적)로 지정된 달성 도동서원의 진정성 및 완전성 유지를 위해 “국가지정문화재 보호구역”을 지정하는 것이 적절한 것으로 판단됨.
 - ※ 보호구역 범위 : 도동서원의 주변 경관, 현대적 활용가치 요소들을 포함
 - ※ 2016년 유네스코 세계유산목록 등재를 위한 ICOMOS 권고사항이기도 함
(대상 9곳 : 영주 소수서원, 경주 옥산서원, 정읍 무성서원, 안동 도산서원, 장성 필암서원, 안동 병산서원, 논산 돈암서원, **달성 도동서원**, 함양 남계서원)

3. 입지 현황 및 역사문화환경

- 도동서원은 번잡한 도회지가 아닌 산과 물이 어울려진 경관이 좋은 곳에 자리하고 있으며, 서원 뒤로는 대니산(戴尼山)이 있고 앞으로는 낙동강이 흐르는 배산임수 입지조건에 동북향을 하여 자리하고 있음.
- 이는 주변의 산수 및 지형지세를 고려하여 굳이 남향을 취하지 않았기 때문임. 서원 전면에는 평야와 백사장 그리고 낙동강이 흐르는 시원하고 넓게 열려있는 지형을 갖춘 곳임.
- 2016년 유네스코 세계유산목록 등재를 위해 준비 중인 달성군은 이 주변 구간의 중요성을 감안하여 자연지형과 원형회복 유지를 위해 지속적인 보호와 관리중임.

4. 연혁 유래 및 특징

- 도동서원은 김굉필의 도학과 덕행을 숭앙하기 위해 세운 서원임.
- 도동서원은 원래 1568년(선조 1) 현풍 비슬산 기슭 쌍계동에 건립되었으나, 1597년 정유재란으로 소실되자 1605년(선조 38) 지금 자리에 ‘보로동서원(浦老洞書院)’으로 이름을 바꾸어 중건되었으며, 1607년에 ‘도동서원’으로 사액을 받음.
- 도동서원은 고종 8년(1871) 흥선대원군의 서원철폐령 이후에도 남아 보존된 47개 서원중의 하나임.
- 도동서원은 대구광역시 달성군 구지면 구지서로에 위치한 서원으로, 2007년 사적

제488호로 지정됨. ※ (도동서원 → 달성 도동서원)으로 명칭변경.(2011.07.28 고시)

5. 지정 가치 및 근거기준

- 서원(書院)은 성리학이 조선 사회에 정착하는 과정에서 주체 세력으로 등장한 사림(士林) 계층이 16세기말 그들 활동의 근거지로 향촌에 건립한 고등 사립(私立) 교육기관으로 한적하며 주변 산수가 좋은 곳에서 유식할 수 있는 공간, 강학과 독서를 할 수 있는 공간, 제향 할 수 있는 공간을 갖춰 건립하였음.
- 서원에서의 유식(遊息) 공간을 구성하는 주요 요소로 서원의 입지조건에 따른 주변 경관, 정자, 누각, 연못 등이 있음. 유학에서의 교육이란 단순 경전에 대한 공부와 함께 성정(性情)까지 닦고 기르는 부분도 포함됨.
- 현재 도동서원을 포함한 9개 서원은 지난 2011년 유네스코 세계유산센터에 “한국의 서원”으로 잠정목록을 제출하였고 현재까지 6년의 준비과정을 통해 올해 세계유산목록 등재를 목표에 두고 있음.
- 2015년 9월 시행된 ICOMOS(국제기념물유적협의회) 전문가 현지실사에서 한국의 서원은 완전성 측면에서 볼 때 유형의 건축물과 함께 주변경관 및 유식공간을 이루는 요소들도 유산구역에 포함시킬 것을 권고함. 또한 이와 연장선상으로 12월 ICOMOS 전문가 패널회의(12/1, 프랑스 파리 ICOMOS 본부)에서도 한국이 제시한 서원별 유산구역의 범위를 확대 할 것을 요구함.
- 또한 한국 서원의 가치와 문화적 시스템에 대한 전승을 위해 과거와 현재가 공유될 수 있는 현대적 활용(지원시설) 측면도 경계구역 설정 시 함께 검토되어야 함.
- 이번에 지정하는 도동서원 보호구역에 대한 경계구간은 다음과 같음.
 - 경계구역 설정 시 서원의 조망경관을 고려하여 산(山)인 경우 서원 주변지형을 고려한 능선라인, 평지(平地)인 경우 서원 인근의 지적선(농경지, 길, 도로, 강 등)을 고려함.
 - 도동서원 경계구역 내 주요 포함 요소
 - * 경관요소 : 학자수(은행나무), 낙동강, 개구리 산(섬) 등
 - * 지원시설 : 관리사무소, 관광안내소, 주차장, 화장실, 편의시설 등
 - 이상 살펴본 바와 같이 도동서원은 조선시대 서원을 대표하는 서원들 중 하나로 우리나라의 대표적인 교육기관임. 또한 성현들을 제향 하는 사묘의 역할과 더불어 성리학의 발전을 촉진시키고 지역의 교육, 문화, 지성사의 수준을 높이는 데 크게 기여함. 서원의 가치도 유형의 건축물과 함께 주변경관, 그곳에서 생활하며 향유했던 사람과 정신, 그리고 문화적 시스템이 전승되어 온 곳이기 때문에 서원의 주변경관과 함께 유식공간을 이룬 현대적 지원시설들까지도 보호·관리되어야 된다고 판단됨.

6. 지정 대상 및 범위

- 달성 도동서원

1) 국가지정문화재 구역

소재지	지번	지목	지적면적 (㎡)	지정면적 (㎡)	소유자	
					성명	주소
대구광역시 달성군 구지면 도동리 35	변동 없음					

2) 국가지정문화재 보호구역 (신설)

구분	소재지	지번	지목	지적면적 (㎡)	지정면적 (㎡)	소유자	
						성명	주소
신설	대구광역시 달성군 구지면 도동리	산56	구	1,607	1,607		
신설	대구광역시 달성군 구지면 도동리	34	답	426	426		
신설	대구광역시 달성군 구지면 도동리	34-2	도	22	22		
신설	대구광역시 달성군 구지면 도동리	34-3	도	39	39		
신설	대구광역시 달성군 구지면 도동리	34-1	도	20	20		
신설	대구광역시 달성군 구지면 도동리	35-1	도	402	402		
신설	대구광역시 달성군 구지면 도동리	33-2	도	199	199		
신설	대구광역시 달성군 구지면 도동리	36-1	도	60	60		
신설	대구광역시 달성군 구지면 도동리	39-1	도	103	103		
신설	대구광역시 달성군 구지면 도동리	36-2	도	48	48		
신설	대구광역시 달성군 구지면 도동리	39-2	도	50	50		
신설	대구광역시 달성군 구지면 도동리	39	전	280	280		
신설	대구광역시 달성군 구지면 도동리	40	전	116	116		
신설	대구광역시 달성군 구지면 도동리	41	전	95	95		
신설	대구광역시 달성군 구지면 도동리	42	전	79	79		
신설	대구광역시 달성군 구지면 도동리	43	전	155	155		

구분	소재지	지번	지목	지적면적 (㎡)	지정면적 (㎡)	소유자	
						성명	주소
신설	대구광역시 달성군 구지면 도동리	43-3	도	128	128		
신설	대구광역시 달성군 구지면 도동리	43-1	도	176	176		
신설	대구광역시 달성군 구지면 도동리	43-2	전	244	244		
신설	대구광역시 달성군 구지면 도동리	40-2	전	34	34		
신설	대구광역시 달성군 구지면 도동리	40-1	도	60	60		
신설	대구광역시 달성군 구지면 도동리	40-3	도	35	35		
신설	대구광역시 달성군 구지면 도동리	41-3	도	51	51		
신설	대구광역시 달성군 구지면 도동리	41-1	도	71	71		
신설	대구광역시 달성군 구지면 도동리	41-2	전	60	60		
신설	대구광역시 달성군 구지면 도동리	42-2	전	36	36		
신설	대구광역시 달성군 구지면 도동리	42-1	도	52	52		
신설	대구광역시 달성군 구지면 도동리	42-3	도	45	45		
신설	대구광역시 달성군 구지면 도동리	45-2	전	267	267		
신설	대구광역시 달성군 구지면 도동리	45-1	도	154	154		
신설	대구광역시 달성군 구지면 도동리	44-1	도	27	27		
신설	대구광역시 달성군 구지면 도동리	44-2	도	86	86		
신설	대구광역시 달성군 구지면 도동리	45-3	도	58	58		
신설	대구광역시 달성군 구지면 도동리	44	도	26	26		
신설	대구광역시 달성군 구지면 도동리	45	도	63	63		
신설	대구광역시 달성군 구지면 도동리	46-2	전	96	96		
신설	대구광역시 달성군 구지면 도동리	46-1	도	166	166		
신설	대구광역시 달성군 구지면 도동리	46-3	도	166	166		

구분	소재지	지번	지목	지적면적 (㎡)	지정면적 (㎡)	소유자	
						성명	주소
신설	대구광역시 달성군 구지면 도동리	46	도	147	147		
신설	대구광역시 달성군 구지면 도동리	54-7	도	351	351		
신설	대구광역시 달성군 구지면 도동리	54-5	도	66	66		
신설	대구광역시 달성군 구지면 도동리	54-1	전	979	979		
신설	대구광역시 달성군 구지면 도동리	54-11	전	459	459		
신설	대구광역시 달성군 구지면 도동리	54	대	314	314		
신설	대구광역시 달성군 구지면 도동리	54-2	전	177	177		
신설	대구광역시 달성군 구지면 도동리	71	대	107	107		
신설	대구광역시 달성군 구지면 도동리	72	임	231	231		
신설	대구광역시 달성군 구지면 도동리	71-3	대	65	65		
신설	대구광역시 달성군 구지면 도동리	71-4	대	199	199		
신설	대구광역시 달성군 구지면 도동리	36-3	전	578	357 (cad구적)		
신설	대구광역시 달성군 구지면 도동리	582	천	687,061	1,034 (cad구적)		
신설	대구광역시 달성군 구지면 도동리	585	도	1,362	644 (cad구적)		
신설	대구광역시 달성군 구지면 도동리	584	도	2,674	27 (cad구적)		
신설	대구광역시 달성군 구지면 도동리	산1-1	임	799,925	7,111 (cad구적)		
계		54필지		1,500,497	18,070		

7. 문화재 보존 영향 행위기준(안)

■ 검토의견

서원 유적으로서 적절한 허용기준이 적용되어야 할 것이나, 문화재보호법에서 인정하는 해당 지자체의 역사문화환경보호구역을 중심으로 서원의 조망경관을 고려하고 도시계획법, 농지법, 공원법 등 해당유산지역에 발효되고 있는 관련법들의 보호 장치들을 고려하여 유산 보호에 철저를 기할 필요가 있음.

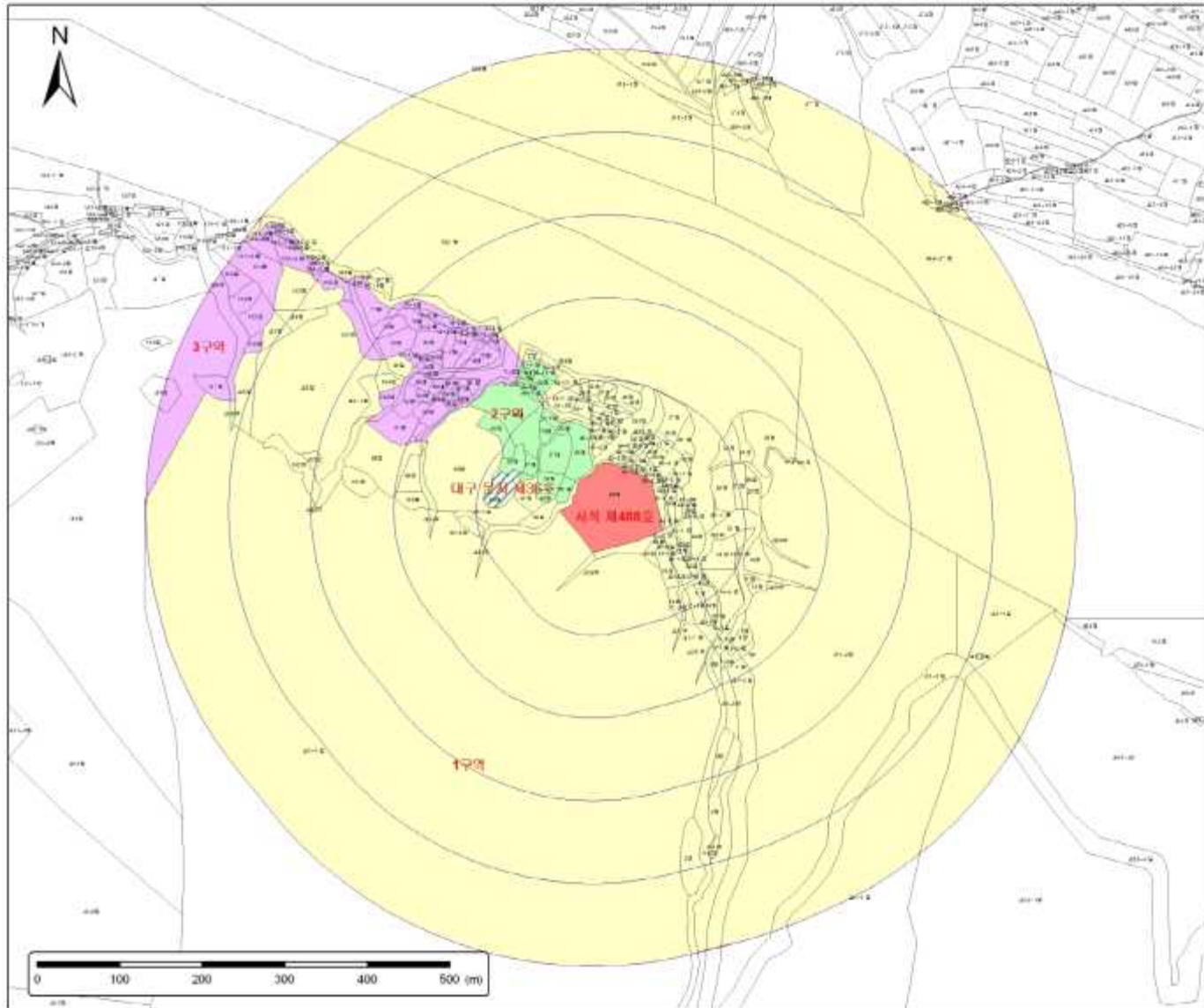

국가지정문화재 주변
현상변경허용기준

사적 제488호
도동서원

대구광역시 달성군
도동리 35

범례

- 국가지정 문화재
- 시도지정 문화재/보호구역
- 연속지적
- 100 - 500(m)
- [허용기준구역]**
- 1구역
- 2구역
- 3구역

축척 1:4,700

본 도면은 실제현황과 차이가 있을수 있으므로 충분히 유의하며 참고용으로만 활용하시기 버려며, 목적 외 사용동의 서용을 금합니다.

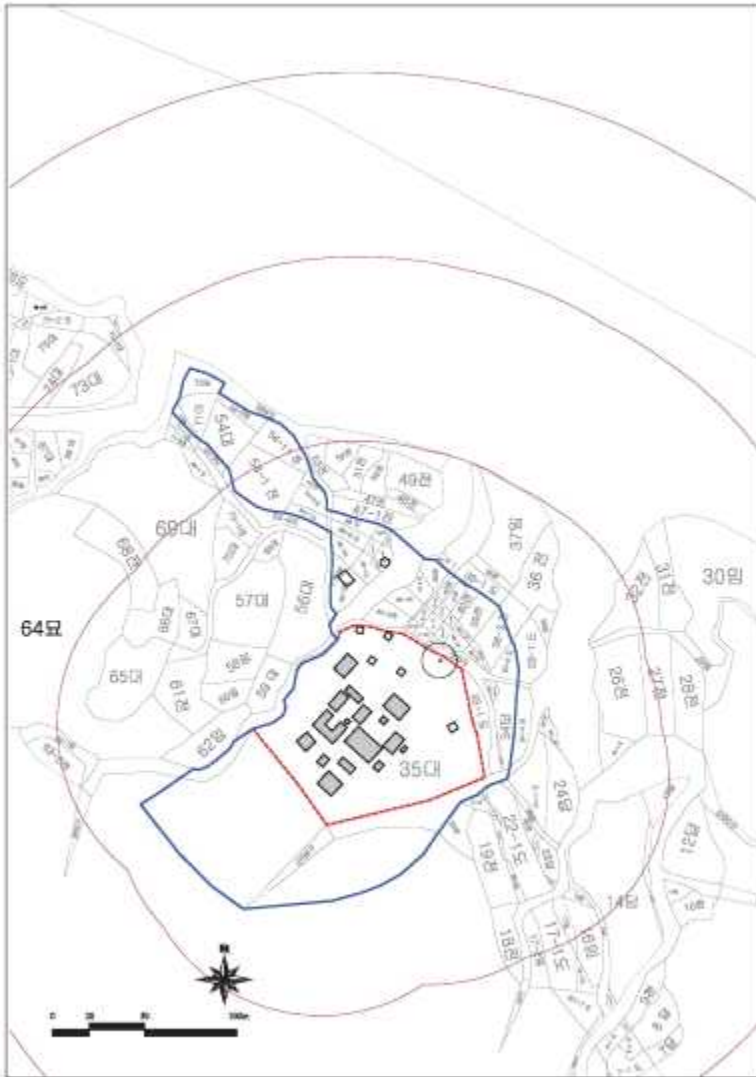

달성 도동서원 사적 제188호

- 국가지정 문화재
- 국가지정 보호구역 설정 (안)
- 현상변경 허용기준



- * 본 위성사진 위에 표기된 경계선은 이해를 돕기위한 참고용이므로 실제 지형현황과 다소 차이가 있습니다.
- * 국가지정 문화재 및 보호구역의 경계는 지적도에 표기된 경계선을 기준으로 확인하시기 바랍니다.

8. 보존 정비 및 활용 착안사항

- 2008년 : 방재시스템 구축, 방범 경보설비
- 2010년 : 강당해체보수, 수월루 및 비각 단청 등
- 2012년 : 정밀실측
- 2013년 : 종합정비계획 수립, 방염제 도포, 공공시설물 정비
- 2014년 : 사당 기단보수, 주변 정비

9. 종합 의견

- 달성 도동서원(사적 제488호)의 국가지정문화재 보호구역 54필지에 대한 1,500,497 m² 지적면적 중 18,070m²의 지정면적을 국가지정문화재 보호구역으로 지정하여 문화재의 보존 및 경관보호를 위한 면적으로 지정하는 신청사항임.
- 달성군 구지면 도동리 35-1 등 추가된 필지는 현재 도동서원 주변 유적 및 관리소 사무실, 관광안내소, 화장실, 주차장(이전 예정) 등의 시설들로 현재 국가지정문화재 보호구역구역에 포함하여 지정·관리하도록 하고자함.
- 상기의 내용은 세계유산목록 등재에 따른 ICOMOS 권고사항이기도 하며 대부분의 필지가 국·공유지 및 도동서원(문중) 소유로 국가지정문화재 보호구역으로 지정하여 문화재의 보존 및 경관보호 등 더 나아가 세계유산 관리와 활용에 적합한 것으로 사료됨.



도동서원 전경

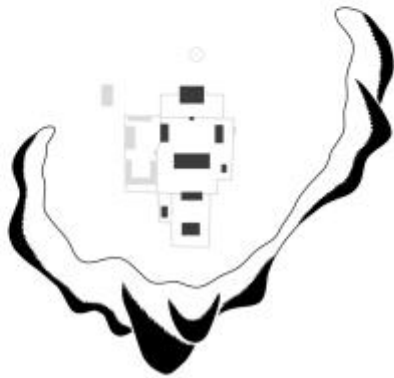
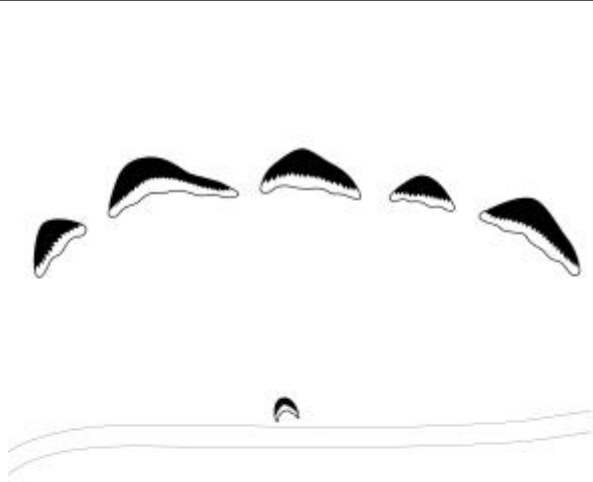

도동서원 입지

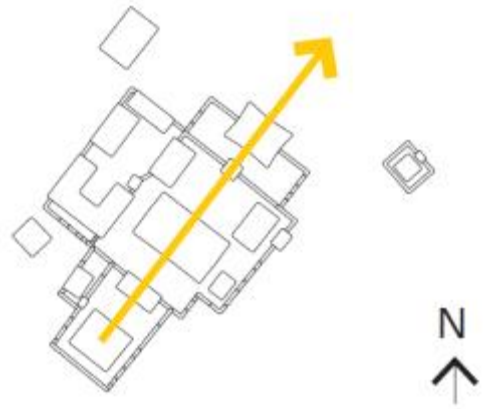

도동서원 중심축선



도동서원 유식공간(학자수=은행나무)

함양 남계서원(澗溪書院) 국가지정문화재(사적) 보호구역 지정 조사보고서

□ 조사일 및 조사자

- 조사일자 : 2016. 01. 05. (화)
- 조사자 : 문화재위원 ○○○, (전)문화재위원 ○○○, 문화재전문위원 ○○○

1. 문화재 종류

- 함양 남계서원(사적 제499호)에 대한 “국가지정문화재 보호구역”을 지정 신청함.

2. 문화재 명칭

- 문화재명 : 함양 남계서원(澗溪書院)
- 검토의견 : 국가지정문화재(사적)로 지정된 함양 남계서원의 진정성 및 완전성 유지를 위해 “국가지정문화재 보호구역”을 지정하는 것이 적절한 것으로 판단됨.
 - ※ 보호구역 범위 : 남계서원의 주변 경관, 현대적 활용가치 요소들을 포함
 - ※ 2016년 유네스코 세계유산목록 등재를 위한 ICOMOS 권고사항이기도 함
(대상 9곳 : 영주 소수서원, 경주 옥산서원, 정읍 무성서원, 안동 도산서원, 장성 필암서원, 안동 병산서원, 논산 돈암서원, 달성 도동서원, **함양 남계서원**)

3. 입지 현황 및 역사문화환경

- 남계서원은 연화산 줄기의 끝자락 구릉지에 자리를 잡고, 서원 앞의 남계 들판을 바라보는 야경 입지를 하고 있음.
- 서원의 건물들은 전저후고(前低後高)의 경사진 지형에 적합하도록 각 공간이 가진 위계를 지형의 고저차를 이용해 드러내고 있음.
- 2016년 유네스코 세계유산목록 등재를 위해 준비 중인 함양군은 이 주변 구간의 중요성을 감안하여 자연지형과 원형회복 유지를 위해 지속적인 보호와 관리중임.

4. 연혁 유래 및 특징

- 남계서원은 1552년(명종 7) 정여창의 학문과 덕행을 추모하기 위해 창건된 서원임.
- 1566년(명종 21)에 ‘남계’라는 이름으로 사액되었으며, ‘남계’는 서원 앞을 가로질러 흐르는 시내 이름임.
- 남계서원의 제향공간에 속하는 건물들은 서원 뒤편에, 강학공간에 속하는 건물들은 제향공간 앞쪽에, 유식공간에 속하는 건물들은 강학공간 앞에 자리 잡음. 남계서원의 건물 배치는 조선시대 서원 건축의 초기 형식을 보여주는 대표 사례임.
- 남계서원은 고종 8년(1871) 흥선대원군의 서원철폐령 이후에도 남아 보존된 47개 서원중의 하나임.
- 남계서원은 경상남도 함양군 수동면 원평리에 위치한 서원으로, 2009년 사적 제

499호로 지정됨. ※ (남계서원 → 함양 남계서원)으로 명칭변경.(2011.07.28 고시)

5. 지정 가치 및 근거기준

- 서원(書院)은 성리학이 조선 사회에 정착하는 과정에서 주체 세력으로 등장한 사림(士林) 계층이 16세기말 그들 활동의 근거지로 향촌에 건립한 고등 사립(私立) 교육기관으로 한적하며 주변 산수가 좋은 곳에서 유식할 수 있는 공간, 강학과 독서를 할 수 있는 공간, 제향 할 수 있는 공간을 갖춰 건립하였음.
- 서원에서의 유식(遊息) 공간을 구성하는 주요 요소로 서원의 입지조건에 따른 주변 경관, 정자, 누각, 연못 등이 있음. 유학에서의 교육이란 단순 경전에 대한 공부와 함께 성정(性情)까지 닦고 기르는 부분도 포함됨.
- 현재 남계서원을 포함한 9개 서원은 지난 2011년 유네스코 세계유산센터에 “한국의 서원”으로 잠정목록을 제출하였고 현재까지 6년의 준비과정을 통해 올해 세계유산목록 등재를 목표에 두고 있음.
- 2015년 9월 시행된 ICOMOS(국제기념물유적협의회) 전문가 현지실사에서 한국의 서원은 완전성 측면에서 볼 때 유형의 건축물과 함께 주변경관 및 유식공간을 이루는 요소들도 유산구역에 포함시킬 것을 권고함. 또한 이와 연장선상으로 12월 ICOMOS 전문가 패널회의(12/1, 프랑스 파리 ICOMOS 본부)에서도 한국이 제시한 서원별 유산구역의 범위를 확대 할 것을 요구함.
- 또한 한국 서원의 가치와 문화적 시스템에 대한 전승을 위해 과거와 현재가 공유될 수 있는 현대적 활용(지원시설) 측면도 경계구역 설정 시 함께 검토되어야 함.
- 이번에 지정하는 남계서원 보호구역에 대한 경계구간은 다음과 같음.
 - 경계구역 설정 시 서원의 조망경관을 고려하여 산(山)인 경우 서원 주변지형을 고려한 능선라인, 평지(平地)인 경우 서원 인근의 지적선(농경지, 길, 도로, 강 등)을 고려함.
 - 남계서원 경계구역 내 주요 포함 요소
 - * 경관요소 : 서원 앞 들판, 소나무 군락, 인근 야산 등
 - * 지원시설 : 한옥체험동, 관리사무소, 관광안내소, 주차장, 화장실, 편의시설 등
 - 이상 살펴본 바와 같이 남계서원은 조선시대 서원을 대표하는 서원들 중 하나로 우리나라의 대표적인 교육기관임. 또한 성현들을 제향 하는 사묘의 역할과 더불어 성리학의 발전을 촉진시키고 지역의 교육, 문화, 지성사의 수준을 높이는 데 크게 기여함. 서원의 가치도 유형의 건축물과 함께 주변경관, 그곳에서 생활하며 향유했던 사람과 정신, 그리고 문화적 시스템이 전승되어 온 곳이기 때문에 서원의 주변경관과 함께 유식공간을 이룬 현대적 지원시설들까지도 보호·관리되어야 된다고 판단됨.

6. 지정 대상 및 범위

- 함양 남계서원

1) 국가지정문화재 구역

소재지	지번	지목	지적면적 (㎡)	지정면적 (㎡)	소유자	
					성명	주소
경상남도 함양군 수동면 원평리 586외	변동 없음					

2) 국가지정문화재 보호구역 (신설)

구분	소재지	지번	지목	지적면적 (㎡)	지정면적 (㎡)	소유자	
						성명	주소
신설	경상남도 함양군 수동면 원평리	586-1	대	5,088	1,894 (cad 구적)		
신설	경상남도 함양군 수동면 원평리	587-1	대	915	915		
신설	경상남도 함양군 수동면 원평리	587-4	도	176	176		
신설	경상남도 함양군 수동면 원평리	587-3	도	5	5		
신설	경상남도 함양군 수동면 원평리	587-2	도	53	53		
신설	경상남도 함양군 수동면 원평리	588-2	도	36	36		
신설	경상남도 함양군 수동면 원평리	588-3	도	20	20		
신설	경상남도 함양군 수동면 원평리	588-1	대	701	701		
신설	경상남도 함양군 수동면 원평리	589-1	답	879	879		
신설	경상남도 함양군 수동면 원평리	589-3	도	248	248		
신설	경상남도 함양군 수동면 원평리	589-4	대	306	306		
신설	경상남도 함양군 수동면 원평리	589-6	도	56	56		
신설	경상남도 함양군 수동면 원평리	589-7	도	40	40		
신설	경상남도 함양군 수동면 원평리	589-8	대	24	24		

구분	소재지	지번	지목	지적면적 (㎡)	지정면적 (㎡)	소유자	
						성명	주소
신설	경상남도 함양군 수동면 원평리	590-1	대	38	38		
신설	경상남도 함양군 수동면 원평리	591-1	잡	169	169		
신설	경상남도 함양군 수동면 원평리	592-1	대	539	539		
신설	경상남도 함양군 수동면 원평리	586-3	도	226	226		
신설	경상남도 함양군 수동면 원평리	585-1	전	1,643	1,643		
신설	경상남도 함양군 수동면 원평리	585-2	도	13	13		
신설	경상남도 함양군 수동면 원평리	26-3	도	33	33		
신설	경상남도 함양군 수동면 원평리	582-1	도	127	127		
신설	경상남도 함양군 수동면 원평리	582-2	임	5,992	5,992		
신설	경상남도 함양군 수동면 원평리	593-2	대	913	913		
신설	경상남도 함양군 수동면 원평리	584-1	전	626	626		
신설	경상남도 함양군 수동면 원평리	583	전	175	175		
신설	경상남도 함양군 수동면 원평리	593-4	대	456	456		
신설	경상남도 함양군 수동면 원평리	594-11	답	220	220		
신설	경상남도 함양군 수동면 원평리	594-10	도	118	118		
신설	경상남도 함양군 수동면 원평리	594-5	답	379	379		
신설	경상남도 함양군 수동면 원평리	594-6	대	205	205		
신설	경상남도 함양군 수동면 원평리	594-4	도	10	10		
신설	경상남도 함양군 수동면 원평리	593-3	도	29	29		
신설	경상남도 함양군 수동면 원평리	594-3	대	554	554		

구분	소재지	지번	지목	지적면적 (㎡)	지정면적 (㎡)	소유자	
						성명	주소
신설	경상남도 함양군 수동면 원평리	596-5	대	34	34		
신설	경상남도 함양군 수동면 원평리	595-2	대	33	33		
신설	경상남도 함양군 수동면 원평리	595-1	도	114	114		
신설	경상남도 함양군 수동면 원평리	595	대	372	372		
신설	경상남도 함양군 수동면 원평리	596-4	도	59	59		
신설	경상남도 함양군 수동면 원평리	594-8	도	12	12		
신설	경상남도 함양군 수동면 원평리	594-9	대	5	5		
신설	경상남도 함양군 수동면 원평리	596-1	대	1,161	1,161		
신설	경상남도 함양군 수동면 원평리	597-3	대	145	145		
신설	경상남도 함양군 수동면 원평리	597-1	대	450	450		
신설	경상남도 함양군 수동면 원평리	604-2	임	823	823		
신설	경상남도 함양군 수동면 원평리	26-1	임	5,788	4,812 (cad 구적)		
신설	경상남도 함양군 수동면 원평리	663-4	대	139	139		
신설	경상남도 함양군 수동면 원평리	663-3	답	651	651		
신설	경상남도 함양군 수동면 원평리	661-1	답	615	615		
신설	경상남도 함양군 수동면 원평리	662	전	215	215		
신설	경상남도 함양군 수동면 원평리	663-2	전	321	321		
신설	경상남도 함양군 수동면 원평리	664	임	400	400		
신설	경상남도 함양군 수동면 원평리	665	대	1,550	1,196 (cad 구적)		
신설	경상남도 함양군 수동면 원평리	666	대	2,956	2,956		

구분	소재지	지번	지목	지적면적 (㎡)	지정면적 (㎡)	소유자	
						성명	주소
신설	경상남도 함양군 수동면 원평리	산3-3	임	1,686	1,686		
신설	경상남도 함양군 수동면 원평리	666-1	대	277	277		
신설	경상남도 함양군 수동면 원평리	24	전	172	172		
신설	경상남도 함양군 수동면 원평리	25	전	565	565		
신설	경상남도 함양군 수동면 원평리	737	구	1,078	1,078		
신설	경상남도 함양군 수동면 원평리	718-2	도	417	281 (cad 구적)		
신설	경상남도 함양군 수동면 원평리	716-5	도	92	92		
계		61필지		41,142	36,482		

7. 문화재 보존 영향 행위기준(안)

■ 검토의견

서원 유적으로서 적절한 허용기준이 적용되어야 할 것이나, 문화재보호법에서 인정하는 해당 지자체의 역사문화환경보호구역을 중심으로 서원의 조망경관을 고려하고 도시계획법, 농지법, 공원법 등 해당유산지역에 발효되고 있는 관련법들의 보호 장치들을 고려하여 유산 보호에 철저를 기할 필요가 있음.



남계서원 전경

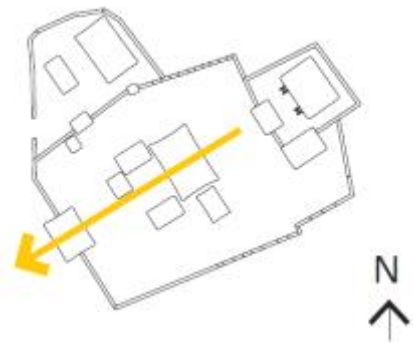

남계서원 중심축선

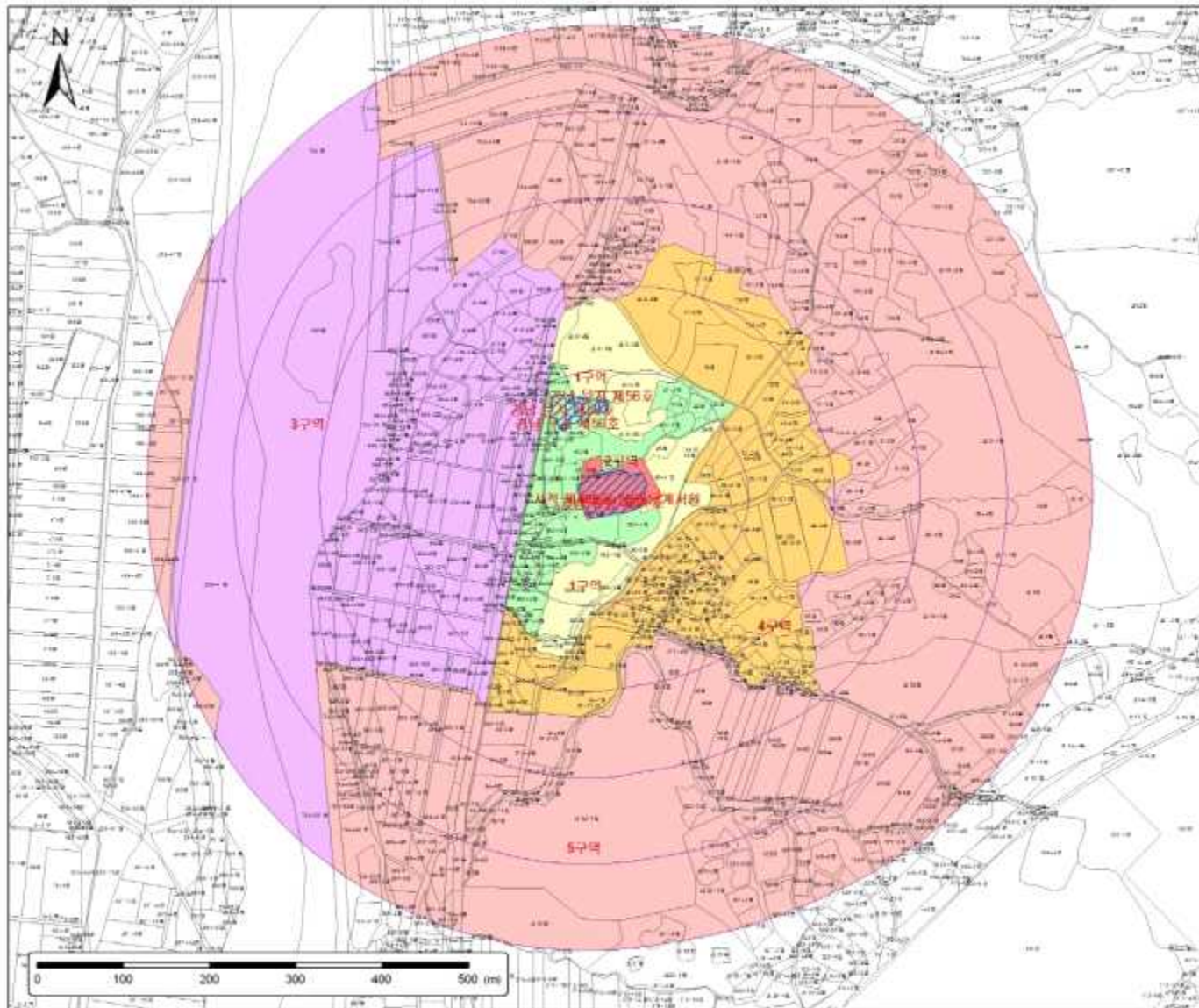

국가지정문화재 주변
현상변경허용기준

사적 제499호

황양남계서원

경상남도 함양군 수동면
원평리 586-1 외

범례

- 국가지정 문화재
- 시도지정 문화재/보호구역
- 연속지적
- 100 ~ 500(m)
- [허용기준구역]**
- 1구역
- 2구역
- 3구역
- 4구역
- 5구역

축척

1:4,500

본 도면은 실제현황과 차이가 있을수 있으므로 충분히 유의하여 참고용으로만 활용하시기 바라며, 목적 외 타용도의 사용을 금합니다.

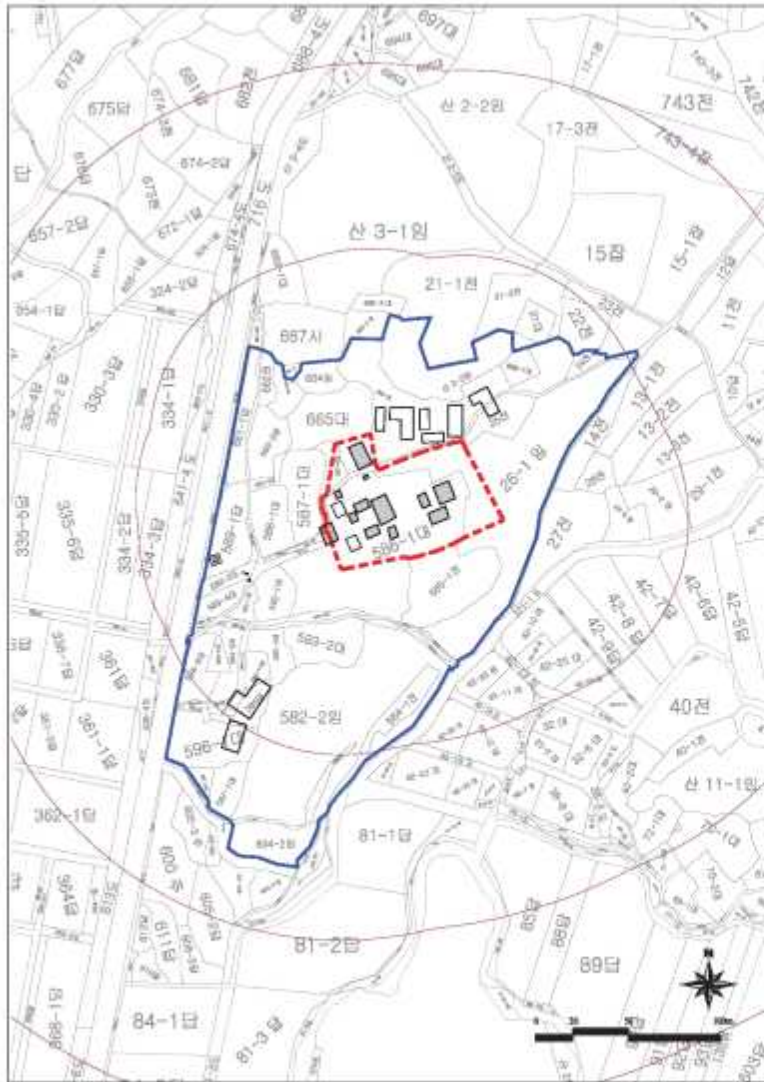

함양 남계서원 사적 제199호

- 국가사적 분화계
- 국가사적 보호구역 설정(안)
- 현상연경 허용기준



- * 본 위성사진 속에 표기된 경계선은 이해를 돕기위한 참고용이므로 실제 지적현황과 다소 차이가 있습니다.
- * 국가사적 분화계 및 보호구역의 정확한 경계는 지적도에 표기된 경계선을 기준으로 확인하시기 바랍니다.

8. 보존 정비 및 활용 착안사항

- 2010년 : 소화시설 및 방재시설 설치공사
- 2011년 : 풍영루 보수, CCTV 설치공사
- 2013년 : 정밀실측조사, 소화기 차폐시설 및 안내판 설치
- 2015년 : 종합정비계획 수립, 사당, 고직사 바닥 및 담장보수, 현대 화장실 철거 등

9. 종합 의견

- 함양 남계서원(사적 제499호)의 국가지정문화재 보호구역 61필지에 대한 41,142㎡ 지적면적 중 36,482㎡의 지정면적을 국가지정문화재 보호구역으로 지정하여 문화재의 보존 및 경관보호를 위한 면적으로 지정하는 신청사항임.
- 함양군 수동면 원평리 587-1 등 추가된 필지는 현재 남계서원 주변 유적 및 관리소 사무실, 관광안내소, 한옥체험동, 화장실, 주차장 등의 시설들로 현재 국가지정문화재 보호구역구역에 포함하여 지정·관리하도록 하고자함.
- 상기의 내용은 세계유산목록 등재에 따른 ICOMOS 권고사항이기도 하며 대부분의 필지가 국·공유지 및 남계서원(문중) 소유로 국가지정문화재 보호구역으로 지정하여 문화재의 보존 및 경관보호 등 더 나아가 세계유산 관리와 활용에 적합한 것으로 사료됨.

마. 의결사항

- 원안가결

【 보고사항 】

안전번호 사적 2016-01-032

1. 2016년도 공·능·원 문화재 복원 및 보수정비계획 보고

가. 제안사항

2016년도 공·능·원 내 고건물 및 시설물 보수·복원 정비사업과 수목병충해 방제 등 조경정비사업 등에 대한 추진계획을 다음과 같이 보고합니다.

나. 제안사유

- 문화재청에서 직접관리하고 있는 경복궁 등 4대궁·종묘·세종유적·조선왕릉 관리소 고건물 및 시설물 보수복원 정비사업, 조선왕릉능제복원사업, 수목 병충해 방제 등 조경정비사업에 대하여 문화재청 자체 관련 규정 등에 따라 사업을 추진하고자 보고하는 사항임.

다. 주요내용

- (1) 신청인 : ○○○
- (2) 대상문화재명 : 경복궁 등 4대궁, 종묘, 세종유적, 조선왕릉
- (3) 사업기간 : 2016. 1~12월
- (4) 사업내용 : 세부 추진내용

시행기관	대상문화재	사업명	소요예산 (천원)	신청자
공능 문화재과 (8건)	사적 제117호 경복궁	경복궁(2차) 흥복전 권역 복원 공사	3,210,000	공능문화재 과장
	사적 제122호 창덕궁	창덕궁 매표소 주변 종합정비(1차)	870,000	
	사적 제124호 덕수궁	덕수궁 흥복전 권역 복원정비 설계 등 4건	980,000	
	사적 제121호 사직단	종묘 사직단 복원정비 사업(외곽담장 설계, 수목 및 지장물 정비 사업)	378,000	
	사적 제122호 창덕궁 사적 제123호 창경궁	동궐(창덕궁, 창경궁)의 주요 식생 분석 및 가림시설 원형규명 연구용역	175,000	
공능	사적 제117호	경복궁 자경전 행각 창호 보수 등 17건	1,580,000	공능문화재

문화재과 직영사업단 (135건)	경복궁				과장
	사적 제122호 창덕궁	창덕궁 신선원전 외곽담장 부식 연목 보수 등 62건			
	사적 제123호 창경궁	창경궁 경춘전 이완 기단 보수 등 14건			
	사적 제124호 덕수궁	덕수궁 중화전 좌대 난간 보수 등 4건			
	사적 제125호 종묘	종묘 정전 서월랑 벽체 미장 보수 등 17건			
	조선왕릉 및 세종유적	세종 영릉 및 효릉 지붕 수기와 고르기 등 21건			
세종대왕 유적관리소	사적 제195호 영릉(英陵) · 영릉(寧陵)	영·영릉(英·寧陵) 유적 종합정비사업(3차) 등 6건	5,433,000	세종대왕 유적 관리소장	
경복궁 관리소	사적 제117호 경복궁	자선당유구 보존처리사업 등 10건	480,000	경복궁 관리소장	
창덕궁 관리소	사적 제122호 창덕궁	애련정 권역 보수 공사 등 17건	1,404,000	창덕궁 관리소장	
창경궁 관리소	사적 제123호 창경궁	대온실 보수공사 등 13건	1,899,000	창경궁 관리소장	
덕수궁 관리소	사적 제124호 덕수궁	덕수궁 조경 경관분석 및 정비방안 연구용역 등 14건	2,552,000	덕수궁 관리소장	
종묘 관리소	사적 제125호 종묘	제상 보수사업 등 9건	510,000	종묘 관리소장	
조선왕릉 관리소	조선왕릉	고양 서삼릉 회릉 정자각, 예릉 정자각 및 비 각 보수 외 27건	7,015,500	조선왕릉 관리소장	
동부지구 관리소 (20건)	사적 제193호 구리 동구릉	원릉 역사경관림 조성 등 5건	1,390,260	조선왕릉 동부지구 관리소장	
	사적 제207호 남양주 홍릉과 유릉	송림 조성지 가지치기 및 간벌 등 3건	183,000		
	사적 제356호 남양주 순강원	순강원 능침주변 역사경관림 조성	20,000		
	사적 제360호 남양주 휘경원	휘경원 홍살문 앞 우측 소나무 식재	20,000		
	사적 제209호 남양주 사릉	안빈묘 및 광해군묘 소나무재선충병 방제 등 4건	71,000		
	공통사항	위험수목 정비 등 6건	448,000		
중부지구 관리소 (24건)	사적 제201호 서울 태릉과 강릉	외래수종(아까시나무등) 벌채 및 수종갱신사 업 등 4건	82,000	조선왕릉 중부지구 관리소장	

	사적 제208호 서울 정릉	정릉 창고동 보수 등 4건	255,530	
	사적 제194호 서울 현릉과 인릉	현릉 유류 보관소 설치 등 3건	50,000	
	사적 제199호 서울 선릉과 정릉	선정릉 구형 종합경비시스템 개선 사업 등 4 건	143,000	
	사적 제204호 서울 의릉	의릉 산책로 보수 등 2건	35,000	
	공통사항	산불대비 방화선 구축 등 7건	281,000	
서부지구 관리소 (33건)	사적 제198호 고양 서오릉	서오릉 재실 및 관리사무실 주변 정비 등 10 건	804,000	조선왕릉 서부지구 관리소장
	사적 제198호 고양 서삼릉	관리창고 건립 등 2건	406,110	
	사적 제202호 김포 장릉	관리창고 건립 등 2건	200,000	
	사적 제206호 화성 용릉과 건릉	정문 주변 정비 등 4건	866,000	
	사적 제205호 파주 삼릉	관리창고 건립 등 2건	260,000	
	사적 제203호 파주 장릉	파주장릉 개방 대비 정비 1건	100,000	
	사적 제210호 양주 온릉	역사경관림 정비 등 2건	440,000	
	공통사항	들꽃 식재 등 10건	530,000	
궁·능원, 유적기관 공통사항	궁능 수목식재, 제거, 이식 등 조경관리	궁능 수목식재, 제거, 이식 등 조경관리 궁능 관람로 등 관람시설물 유지보수 궁능 방범방재시스템 등 관리시설물유지보수 궁능 설해, 풍수해 등 피해(응급) 복구 문화재 관람환경 개선 및 관람서비스 향상을 위한 경미한 보수 정비 사항 등		궁·능유적 관리소장
	궁능 관람로 등 관람시설물 유지보수			
	궁능 방범방재시스템 등 관리시설물유지보수			
	궁능 설해, 풍수해 등 피해(응급) 복구			
	문화재 관람환경 개선 및 관람서비스 향상을 위한 경미한 보수 정비 사항 등			

라. 향후 추진계획

- 문화재청에서 직접 관리하는 궁·능·원 문화재복원 및 보수정비 사업은 자체 관련 규정 등에 따라 자체적으로 사업(공사, 용역, 경상관리 등) 추진

※ 직영사업단 보수공사 내용

- 2015년 보수실적 : 동구릉 원릉 곡장 해체보수 등 487건

- 2016년 보수계획 : 경복궁 자경전 동측 토수보수 등 135건
- 추후 직접 시행하는 궁·능·원 보수, 복원, 정비 중 중요사업에 대해서는 필요한 경우 문화재위원회 부의하여 사업 추진

마. 의결사항

- 원안접수

2. 국가지정문화재 현상변경 처리 보고

가. 제안사항

서울시 종로구 소재 사적 제10호 「서울 한양도성」 내 걷기대회 행사를 위한 국가지정문화재 현상변경 허가신청 등 35건에 대하여 관계전문가의 검토를 거쳐 다음과 같이 처리하였음을 보고합니다.

나. 처리내용

문 화 재	소재지	신청인	사 업 내 용	처리결과	처리일자
사적 제10호 서울 한양도성	서울시 종로구, 중구, 성북구	○○○	<걷기대회 행사> ○ 위치 : 서울시 종로구 청운동 산1-1 ○ 사업내용 - 일시 : 2016.1.16(토) 09:00~17:00 - 장소 : 경복고~창의문~숙정문 - 참석자 : 2,000~3,000명 - 내용 : 식전행사,개회식,걷기대회	허가	'16.01.07
사적 제11호 서울 풍납동 토성	서울시 송파구	신○○ 외 1	<도시형생활주택 신축> ○ 위치 : 서울시 송파구 풍납동 231-48 외 1필지 ○ 사업내용 - 건축면적 : 148.65㎡ - 연면적 : 493.24㎡ - 규모 : 지상5층(최고높이16.95m) - 구조 : 철근콘크리트조 - 용도 : 도시형생활주택	허가	'15.12.23
사적 제62호 대구 달성	대구시 중구	○○○	<달성토성 복원 및 정비(허가사항 변경허가)> ○ 위치 : 대구시 중구 달성공원로 35 ○ 사업내용(시굴조사지점 및 방법변경) - 변경사유 : 토성 상부로부터 하부 및 추정 해자 존재가능 지역가지의 토층을 확보할 수 있는 방법으로 판단되어 시굴조사 방법 변경 - 변경사항 · (변경 전) 경로당 부지 시굴조사 지점 1개소, 콘크리트 옹벽 시굴조사 지점 5개소 · (변경 후) 토성단면 시굴(트렌치) L=50m	허가	'15.12.15

문 화 재	소재지	신청인	사 업 내 용	처리결과	처리일자												
사적 제69호 부안 유천리 요지	전북 부안군	최○○	<p><태양광발전></p> <ul style="list-style-type: none"> ○ 위치 : 전북 부안군 조안면 유천리 166-9(문화재구역으로부터 44m 이격 /1, 3구역) ○ 사업내용 <table border="1"> <thead> <tr> <th></th> <th>설치면적</th> <th>모듈높이</th> <th>비고</th> </tr> </thead> <tbody> <tr> <td>당초</td> <td>1,984㎡</td> <td>5.25m</td> <td></td> </tr> <tr> <td>변경</td> <td>1,908.48</td> <td>1.4~4.8m</td> <td>건축물 상부 (1,317.76㎡) 및 지상(590.72㎡)</td> </tr> </tbody> </table>		설치면적	모듈높이	비고	당초	1,984㎡	5.25m		변경	1,908.48	1.4~4.8m	건축물 상부 (1,317.76㎡) 및 지상(590.72㎡)	허가	'15.12.23
	설치면적	모듈높이	비고														
당초	1,984㎡	5.25m															
변경	1,908.48	1.4~4.8m	건축물 상부 (1,317.76㎡) 및 지상(590.72㎡)														
사적 제73호 김해 수로왕릉	경남 김해시	○○○	<p><합성초교 승강기 설치></p> <ul style="list-style-type: none"> ○ 위치 : 경남 김해시 서상동 172 외 (문화재구역으로부터 10m 이격) ○ 사업내용 <ul style="list-style-type: none"> - 기존건물(지상 4층)에 승강기 설치 - 대지면적 : 668㎡ - 중축 건축면적 : 11.70㎡ - 최고높이 : 15.65m ○ 허가기간 : '15.12.15 ~ '16.12.31 	허가	'15.12.15												
사적 제79호 고령 지산동 고분군	경북 고령군	최○○	<p><민묘이장></p> <ul style="list-style-type: none"> ○ 위치 : 경북 고령군 대가야읍 지산리 산116번지 ○ 사업내용 : 민묘이장(2기) 	조건부 허가	'15.12.15												
사적 제79호 고령 지산동 고분군	경북 고령군	○○○	<p><농촌체험특구 내 체험장 설치(허가사항 변경허가)></p> <ul style="list-style-type: none"> ○ 위치 : 경북 고령군 대가야읍 고아리 588번지 ○ 사업내용(건물 배치 방향 변경) <ul style="list-style-type: none"> - 기 허가 : 연면적 247.50㎡ / 높이 6.05m / 일반철골조, 경사지붕 - 변경허가 : 건물배치 방향 변경(남쪽으로 90도 회전) - 허가기간 변경 : '15.12.31 ~ '16.12.31 	허가	'15.12.31												
사적 제112호 아산 이충무공묘	충남 아산시	이○○	<p><입목 벌채 및 조림사업></p> <ul style="list-style-type: none"> ○ 위치 : 충남 아산시 음봉면 삼거리 산2-1 ○ 사업내용 <ul style="list-style-type: none"> - 대상면적 : 5.5ha - 세부내용 <ul style="list-style-type: none"> · 벌채 : 리기다소나무 및 활잡목 618주 · 조림 : 소나무(대묘) 700~800주, 소나무(소묘) 15,000주 	허가	'16.01.07												

문 화 재	소재지	신청인	사 업 내 용	처리결과	처리일자
사적 제118호 진주성	경남 진주시	○○○	<p><비석군 보존처리></p> <ul style="list-style-type: none"> ○ 위치 : 경남 진주시 남성동(문화재구역) ○ 사업내용 <ul style="list-style-type: none"> - 진주성 내 비석 37기 세척 및 보존처리 (지의류 제거, 석재 수지처리, 암석 강화처리) ○ 허가조건 <ul style="list-style-type: none"> - 박물관 앞 비석 1기도 포함하고, 묻혀 있는 비좌가 노출되도록 지표면을 함께 정리할 것 ○ 허가기간 : '15.12.15~'16.12.29 	조건부 허가	'16.01.11
사적 제125호 종묘	서울시 종로구	유○○	<p><주택 용도 변경></p> <ul style="list-style-type: none"> ○ 위치 : 서울시 종로구 원남동 212-7 (문화재보호구역 내외) ○ 사업내용 <ul style="list-style-type: none"> - 주택(42.98㎡) → 근린생활시설(소매점 42.98㎡) ○ 허가기간 : '15.11.18~'15.12.31 	허가	'15.11.18
사적 제125호 종묘	서울시 종로구	강○○ 외 1	<p><건축물 증축></p> <ul style="list-style-type: none"> ○ 위치 : 서울시 종로구 원남동 206-1 (문화재구역으로부터 6m 이격) ○ 사업내용 <ul style="list-style-type: none"> - 연면적 369.16㎡ → 369.18㎡(0.02㎡ 증가) - 발코니 신설 ○ 허가기간 : '15.11.18~'16.3.31 	허가	'15.11.18
사적 제126호 진도 용장성	전남 진도군	정○○	<p><양식장 조성></p> <ul style="list-style-type: none"> ○ 위치 : 전남 진도군 고군면 벽파리 676번지 3호(문화재구역으로부터 430m 이격/1구역) ○ 사업내용 <ul style="list-style-type: none"> - 중간육성조 (2동) · 건축면적(1,248㎡ / 550㎡) · 시설물 높이 : 5.1m - 관리사동 <ul style="list-style-type: none"> · 건축면적(109.18㎡) · 건물높이 : 6.95m 	허가	'15.12.22

문 화 재	소재지	신청인	사 업 내 용	처리결과	처리일자
사적 제127호 진도 남도진성	전남 진도군	○○○	<p><배수로 정비></p> <ul style="list-style-type: none"> ○ 위치 : 전남 진도군 임회면 남동리 149번지 ○ 사업내용 <ul style="list-style-type: none"> - 당초 : 석축쌓기(양안) H=1.8m* L=28m / 포강 주변 포장 B=3m * L=75m - 변경 : 석축쌓기(양안) H=1.3m* L=50m ○ 허가기간 연장 <ul style="list-style-type: none"> - 당초 : '15.04.23 ~ '15.12.31 - 변경 : '15.04.23 ~ '16.03.31 	허가	'15.12.18
사적 제130호 강화 삼랑성	인천시 강화군	김○○ 외 1	<p><단독주택 신축></p> <ul style="list-style-type: none"> ○ 위치 : 인천시 강화군 길상면 온수리 413-5(문화재구역으로부터 400m 이격) ○ 사업내용 <ul style="list-style-type: none"> - 대지면적 : 526.00㎡ - 건축면적/연면적 : 104.64㎡/199.28㎡ - 규모 및 구조 : 지상2층, 평지붕, 목구조 - 최고높이 : 8.2m - 부속건물 : 지하주차장 39㎡ ○ 허가기간 : '15.12.15~'16.12.29 	허가	'15.12.15
사적 제130호 강화 삼랑성	인천시 강화군	김○○	<p><단독주택 신축></p> <ul style="list-style-type: none"> ○ 위치 : 인천시 강화군 길상면 선두리 641-25(문화재구역으로부터 465m 이격) ○ 사업내용 <ul style="list-style-type: none"> - 대지면적 : 429.00㎡ - 건축면적/연면적 : 80.70㎡/118.52㎡ - 규모 및 구조 : 지상2층, 경사지붕, 목구조 - 최고높이 : 7.5m - 용벽 : 1~4m ○ 허가기간 : '15.12.15~'16.12.29 	허가	'15.12.15
사적 제137호 강화 부근리 지석묘	인천시 강화군	○○○	<p><위험물 저장탱크 설치></p> <ul style="list-style-type: none"> ○ 위치 : 인천시 강화군 하점면 부근리 289-21(문화재구역으로부터 220m 이격) ○ 사업내용 : 위험물 저장탱크 2기 설치 <ul style="list-style-type: none"> - 옥외탱크 바닥시설 : 87.04㎡(높이 60cm) - 옥외탱크 2기 : A형(높이 4.2m, 지름 3.3m), B형(높이 4.2m, 지름 2.65m) ○ 허가기간 : '16.01.11~'16.03.31 	허가	'16.01.11

문 화 재	소재지	신청인	사 업 내 용	처리결과	처리일자
사적 제143호 서울 문묘와 성균관	서울시 종로구	윤○○	<p><건물 신축></p> <ul style="list-style-type: none"> ○ 위치 : 서울시 종로구 명륜2가 86번지 15호(문화재구역으로부터 80m 이격 /3구역) ○ 사업내용 <ul style="list-style-type: none"> - 건물 신축(A단지) <ul style="list-style-type: none"> · 건축면적 : 174.68㎡ · 연 면 적 : 537.716㎡ · 건물 최고높이 : 14m - 건물 신축(B단지) <ul style="list-style-type: none"> · 건축면적 : 162.15㎡ · 연 면 적 : 528.08㎡ · 건물 최고높이 : 14m 	허가	'15.12.17
사적 제153호 울주 언양읍성	울산시 울주군	○○○	<p><중심시가지거리 조성(허가사항 변경 허가)></p> <ul style="list-style-type: none"> ○ 위치 : 울산시 울주군 언양읍 동부리 157-8 일원(문화재구역으로부터 75m 이격) ○ 사업내용 : 사업구간 312m 추가 ○ 허가기간 : '15.01.30~'16.12.31 ○ 허가조건 <ul style="list-style-type: none"> - 모든 굴착 구간에 대해서는 관계 전문가(매장문화재) 입회 하에 시행할 것 - 도입시설 및 디자인 등에 대하여 관계 전문가 자문을 받아 시행할 것 	조건부 허가	'15.12.23
사적 제270호 서울 방이동 고분군	서울시 송파구	허○○	<p><다세대주택 신축></p> <ul style="list-style-type: none"> ○ 위치 : 서울시 송파구 방이동 226-3,4 ○ 사업내용 <ul style="list-style-type: none"> - 건축면적 : 462.7㎡ - 연면적 : 228.94㎡ - 규모 : 지상6층(최고높이19.4m) - 구조 : 철근콘크리트조 - 용도 : 다세대주택(10세대) 	불가	'15.12.24
사적 제297호 서울 몽촌토성	서울시 송파구	○○○	<p><2016 새해맞이 한마당 행사></p> <ul style="list-style-type: none"> ○ 위치 : 서울시 송파구 방이동 88-3 ○ 사업내용 <ul style="list-style-type: none"> - 일시 : 2016.1.1 07:00~08:15 - 장소 : 망월봉 및 주변 탐방로 - 참석자 : 약 10,000명 - 임시시설물 : 임시무대, 천막 등 - 내용 : 해울림 퍼포먼스 등 	허가	'15.12.23

문 화 재	소재지	신청인	사 업 내 용	처리결과	처리일자
사적 제297호 서울 몽촌토성	서울시 송파구	○○○	<조명탑 설치> ○ 위치 : 서울시 송파구 방이동 88-10 ○ 사업내용 - 조명탑 : 4식(15.2m 18.3m 각2식) - 용량 : 메탈등 1500W 34개 - 전기설 매설 : 400m	허가	'16.01.04
사적 제302호 순천 낙안읍성	전남 순천시	○○○	<관광객과 함께하는 낙안읍성의 날> ○ 위치 : 전남 순천시 낙안면 동내리 437-1(문화재구역) ○ 사업내용 - 관광객과 함께하는 낙안읍성의 날 · 행사내용 : 낙안군악, 기획공연단 공연, 주민 노래자랑, 평양통일예술단 공연, 각설이 공연, 국악협회 공연 · 시설물 설치 : 무대 1개소, 몽골텐크 13동 ○ 허가조건 - 화재 및 안전사고 예방 대책 수립 후 시행 - 행사 종료 후 즉시 철거	조건부 허가	'15.11.9
사적 제306호 강화 갑곶돈	인천시 강화군	○○○	<얼음썰매장 임시 설치> ○ 위치 : 인천시 강화군 갑곶리 226-2 (문화재구역) ○ 사업내용 - 설치기간 : 2015.12.20~2016.01.31 ○ 허가기간 : '15.12.15~'16.02.10 ○ 허가조건 - 설치기간 후 즉시 철거할 것	조건부 허가	'15.12.15
사적 제314호 광주 조선백자 요지	경기도 광주시	명○○	<상가주택 신축(허가사항 변경허가)> ○ 위치 : 경기도 광주시 곤지암읍 신대리 136-4(문화재구역으로부터 4m 이격) ○ 사업내용 - 계단실 형태 변경 등에 따른 건축면적 (0.78㎡) 및 연면적(2.34㎡) 증가 ○ 허가기간 : '14.11.03~'16.12.31	허가	'15.12.22
사적 제320호 울산 경상좌도 병영성	울산시 중구	○○○	<주상복합건물 신축(허가사항 변경허가)> ○ 위치 : 울산시 중구 남외동 325-7 (문화재구역으로부터 190m 이격) ○ 사업내용 - 건축면적 : 당초 509.17㎡, 변경 544.77㎡ - 연면적 : 당초 3,536.11㎡, 변경 3,536.13㎡ - 높이 : 당초 20.3m, 변경 20.2m ○ 변경사유 : 1층 필로티 부분 건축면적 누락 등 ○ 허가기간 : '15.10.20~'16.10.19	허가	'15.12.22

문 화 재	소재지	신청인	사 업 내 용	처리결과	처리일자
사적 제320호 울산 경상좌도 병영성	울산시 중구	서○○	<p><단독주택 신축></p> <ul style="list-style-type: none"> ○ 위치 : 울산시 중구 남외동 72-11 (문화재구역으로부터 100m 이격) ○ 사업내용 <ul style="list-style-type: none"> - 대지면적 : 165.0㎡ - 건축면적/연면적 : 98.72㎡/186.30㎡ - 층수/높이 : 지상2층 / 8.65m ○ 허가기간 : '15.12.23~'16.12.31 	허가	'15.12.22
사적 제371호 강화 곤릉	인천시 강화군	조○○ 외 3	<p><수종 갱신></p> <ul style="list-style-type: none"> ○ 위치 : 인천시 강화군 양도면 길정리 산72(문화재구역으로부터 250m 이격) ○ 사업내용 : 벌채 및 식재 <ul style="list-style-type: none"> - 부지면적 : 1,650.00㎡ - 갱신내용 : 상수리 등 잡목 118본 벌채, 밤나무 66본 식재 ○ 허가기간 : '16.01.11~'16.12.31 	허가	'16.01.11
사적 제402호 통영 삼도수군 통제영	경남 통영시	○○○	<p><온돌방 체험 프로그램 운영></p> <ul style="list-style-type: none"> ○ 위치 : 경남 통영시 태평동 367-1 (문화재구역) ○ 사업내용 <ul style="list-style-type: none"> - 기간 : 2015.12~2016.02 - 주요내용 : 아궁이 불 지피기 및 온돌방 체험 등 ○ 허가기간 : '15.12.24~'16.02.29 ○ 허가조건 <ul style="list-style-type: none"> - 온돌방 체험 시, 화재 및 안전사고에 대비해 관리인원 상시 배치 - 체험 종료 후, 소화상태 확인 및 인수인계를 통한 안전관리 실시 	조건부 허가	'15.12.24
사적 제417호 괴산 송시열 유적	충북 괴산군	○○○	<p><주유소 신축></p> <ul style="list-style-type: none"> ○ 위치 : 충북 괴산군 청천면 청천리 118 ○ 사업내용 <ul style="list-style-type: none"> - 대지면적 : 1,643㎡ - 건축면적(연면적) : 50.44㎡ - 규모 : 지상1층,2동(최고높이8.1m) - 용도 : 주유소 	허가	'15.12.23

문 화 재	소재지	신청인	사 업 내 용	처리결과	처리일자
사적 제452호 강화 외성	인천시 강화군	김○○	<p><단독주택 신축></p> <ul style="list-style-type: none"> ○ 위치 : 인천시 강화군 선원면 연리 422-59(문화재구역으로부터 100m 이격) ○ 사업내용 <ul style="list-style-type: none"> - 대지면적 : 548.00㎡ - 건축면적/연면적 : 114.93㎡/193.77㎡ - 규모 및 구조 : 지상2층, 평지붕, 목구조 - 최고높이 : 7.93m - 용벽 : 전면 최고 4m, 후면 최고 3.3m ○ 허가기간 : '15.12.15 ~ '16.12.29 	허가	'15.12.15
사적 제452호 강화 외성	인천시 강화군	서○○	<p><창고 2동 신축></p> <ul style="list-style-type: none"> ○ 위치 : 인천시 강화군 불은면 덕성리 270-4(문화재구역으로부터 150m 이격) ○ 사업내용 <ul style="list-style-type: none"> - 대지면적 : 2,809.00㎡ - 건축면적 : 1동 농산물 보관창고 194.40㎡, 2동 농기계 보관창고 165.60㎡ - 연면적 : 360.00㎡ - 규모 및 구조 : 지상1층, 경사지붕, 철골구조 - 높이 : 1동 6.20m, 2동 6.20m - 용벽 : 전면 및 측면 최고 4.5m, 후면 최고 4.5m 2단 - 석축 : 전면 최고 3m 2단 ○ 허가기간 : '16.01-11 ~ '17.06.30 	허가	'16.01.11
사적 제452호 강화 외성	인천시 강화군	홍○○	<p><단독주택 신축></p> <ul style="list-style-type: none"> ○ 위치 : 인천시 강화군 선원면 덕성리 181-5(문화재구역으로부터 80m 이격) ○ 사업내용 <ul style="list-style-type: none"> - 대지면적 : 2,264.00㎡ 중 495.00㎡ 조성 - 건축면적/연면적 : 89.10㎡ / 89.10㎡ - 규모 및 구조 : 지상1층, 경사지붕, RC구조 - 최고높이 : 5.60m - 용벽 : 1.5m ○ 허가기간 : '16.01.11 ~ '17.01.31 	허가	'16.01.11

문 화 재	소재지	신청인	사 업 내 용	처리결과	처리일자
사적 제452호 강화 외성	인천시 강화군	정○○	<p><단독주택 및 차고 신축></p> <ul style="list-style-type: none"> ○ 위치 : 인천시 강화군 선원면 신정리 422-57(문화재구역으로부터 150m 이격) ○ 사업내용 <ul style="list-style-type: none"> - 대지면적 : 546.00㎡ - 건축면적/연면적 : 127.12㎡/254.62㎡ - 규모 <ul style="list-style-type: none"> · 주택동 : 지상2층, 높이 7.20m · 차고동 : 지하1층, 높이 2.65m - 구조 : RC구조 - 용벽 : 최고 4.8m ○ 허가기간 : '16.01.11~'16.12.31 	허가	'16.01.11
사적 제452호 강화 외성	인천시 강화군	김○○	<p><단독주택 및 차고 신축></p> <ul style="list-style-type: none"> ○ 위치 : 인천시 강화군 선원면 신정리 422-67(문화재구역으로부터 150m 이격) ○ 사업내용 <ul style="list-style-type: none"> - 대지면적 : 556.00㎡ - 건축면적/연면적 : 131.91㎡/254.62㎡ - 규모 <ul style="list-style-type: none"> · 주택동 : 지상2층, 높이 7.90m · 차고동 : 지하1층, 높이 2.65m - 구조 : RC구조 - 용벽 : 최고 4.9m ○ 허가기간 : '16.01.11~'16.12.31 	허가	'16.01.11
사적 제514호 창녕 교동과 송현동 고분군	경남 창녕군	○○○	<p><고분군 발굴조사(허가사항 변경허가)></p> <ul style="list-style-type: none"> ○ 위치 : 경남 창녕군 창녕읍 교리 산5 일원(문화재구역) ○ 사업내용 : 허가(발굴조사)기간 연장 <ul style="list-style-type: none"> - 당초 : 2014.03.17~2015.12.31 - 변경 : 2014.03.17~2016.12.31 	허가	'15.12.31

다. 의결사항

- 원안접수