

2020년도 문화재위원회

제2차 사적분과위원회 회의록

▣ 회의일시 : 2020. 2. 12. (수요일), 14:00 ~

▣ 장 소 : 국립고궁박물관 회의실

목 차

【심의사항】

1	사적 제10호 서울 한양도성 문화재구역 및 보호구역 추가지정 및 조정
2	사적 제11호 서울 풍납동 토성 사적 추가지정
3	사적 제312호 화순 운주사지 내 설법전 건립
4	사적 제391호 고창 죽림리 지식묘군 보호구역 내 자전거 무인대여시스템 구축
5	사적 제506호 순천 송광사 내 요사채 건립
6	사적 제508호 해남 대흥사 내 화장실 개축 및 주변 정비
7	사적 제122호 창덕궁 내 무선네트워크 5G 시스템 구축
8	사적 제10호 서울 한양도성 보호구역 내 탐방로 조성
9	사적 제11호 서울 풍납동 토성 주변 서울아산병원 D동 신축
10	사적 제212호 청주 상당산성 내 농막 설치
11	사적 제315호 청주 흥덕사지 주변 국제기록유산센터 신축
12	사적 제231호 홍성 홍주읍성 내 임시조형물 설치
13	사적 제512호 경주 대릉원 일원 내 금령총 발굴조사
14	사적 제128호 양주 회암사지 내 경관조명 설치
15	사적 제140호 오산 독산성과 세마대지 내외 옛길 복원사업
16	사적 제426호 고성 문암리 유적 내외 도시계획도로 개설
17	사적 제311호 경주 남산 일원 내 단독주택 신축
18	사적 제2호 김해 봉황동 유적 등 내외 제44회 가야문화축제 개최
19	사적 제132호 강화산성 주변 건축행위 등 허용기준 조정
20	사적 제137호 강화 부근리 지식묘 주변 건축행위 등 허용기준 조정
21	사적 제369호 강화 석릉 등 주변 건축행위 등 허용기준 조정
22	2020년도 문화재보수정비 국고보조사업 등 추진계획

【검토사항】

1	인천 계양산성 사적 지정 검토
---	------------------

2	태안 안흥진성 사적 지정 검토	
3	사적 제326호 합천 옥전 고분군 문화재구역 추가지정 검토	
4	사적 제212호 청주 상당산성 북장대지 정비 검토	
5	사적 제494호 정읍 고사부리성 성벽 복원 계획 검토	
6	사적 제58호 부여 나성 성곽정비공사 검토	
7	백제왕도 핵심유적 부여지역 발굴조사 검토	
【보고사항】		
1	사적 제108호 산청 목면시배유지 문화재구역 변경사항 보고	
2	사적 제257호 서울 운현궁 아재당 재건 공사 보고	
3	사적 제117호 경복궁 내 국립고궁박물관 장애인 및 노약자용 엘리베이터 설치 보고	
4	사적 제195호 여주 영릉과 영릉 유적 종합정비사업 변경 계획 보고	
5	사적 제334호 공주 석장리 유적 종합정비계획 보고	
6	2020년도 궁·능·원 문화재 복원 및 보수정비계획 보고	
7	문화재위원회 사적분과 제1차 소위원회 결과 보고	
8	국가지정문화재 현상변경 등 처리 보고	

【 심의사항 】

안건번호 사적 2020-02-001

1. 서울 한양도성 문화재구역 및 보호구역 추가지정 및 조정

가. 제안사항

서울특별시 소재 사적 제10호 「서울 한양도성」의 사적 및 문화재보호구역 추가지정 및 조정 신청사항을 부의하오니 심의하여 주시기 바랍니다.

나. 제안사유

- 서울 한양도성 혜화구간의 사적 및 문화재보호구역 추가지정과 남산구간의 사적 및 보호구역을 조정하고자 하는 사항임
- 2019년 제11차 회의(2019. 11. 13.) 검토를 거쳐 지정예고
 - 예 고 일 : 2019. 11. 29.(문화재청 공고 제2019-310호)
 - 예고기간 : 지정 예고일부터 30일 이상
 - 예고의견 : 해당없음

다. 주요내용

- (1) 신청인 : ○○○
- (2) 대상문화재명 : 서울 한양도성(사적 제10호 / 1963.01.21. 지정)
 - 소재지 : 서울시 종로구, 중구, 성북구 일원
- (3) 신청내용
 - 기존 지정면적
 - 사적 : 240필지 26,557.15㎡
 - 문화재 보호구역 : 2,149필지 612,660.43㎡
 - 추가지정 및 조정 면적
 - 사적 : 4필지 273㎡ 추가지정
 - 보호구역 : 5필지 627㎡ 추가지정, 2필지 197㎡ 해제(사적으로 지정)
 - 추가지정 및 조정 후 면적
 - 사적 : 244필지 26,830.15㎡
 - 보호구역 : 2,152필지 613,090.43㎡

(4) 지정 사유

- 한양도성 해화구간은 세종 때 수축된 구간으로 체성의 원형이 잘 남아있고, 남산구간은 한양도성의 다양한 역사적 층위를 확인할 수 있는 구간으로 인접구간의 발굴을 통해 성곽선을 추정할 수 있어 사적 및 보호구역 추가 지정과 조정을 통해 성곽의 연속성과 완전성을 강화하고자 함

2. 서울 풍납동 토성 사적 추가지정

가. 제안사항

서울특별시 송파구 소재 사적 제11호 「서울 풍납동 토성」의 국가지정 문화재(사적) 추가지정 신청사항을 부의하오니 심의하여 주시기 바랍니다.

나. 제안사유

- 서울 풍납동 토성 II권역에 속하는 1필지 119m²를 추가 지정하고자 하는 사항임
- 2019년 제8차 회의(2019. 8. 14.) 검토를 거쳐 지정예고
 - 예 고 일 : 2019. 8. 28.(문화재청 공고 제2019-248호)
 - 예고기간 : 지정 예고일부터 30일 이상
 - 예고의견 : 해당없음

다. 주요내용

- (1) 신 청 인 : ○ ○ ○
- (2) 대상문화재명 : 서울 풍납동 토성(사적 제11호 / 1963.01.21.)
 - 소 재 지 : 서울시 송파구 풍납동 일원
- (3) 신청내용
 - 기존지정 면적 : 1,428필지 399,005.8m²
 - 추가지정 : 1필지 119m²
 - 추가지정 후 면적 : 1,429필지 399,124.8m²
- (4) 지정 사유
 - 풍납토성 II권역(핵심권역 등)에 위치하고 있어 향후 풍납토성 정비에 중요한 지역이므로 사적 지정 필요

3. 화순 운주사지 내 설법전 건립

가. 제안사항

전라남도 화순군 소재 사적 제312호 「화순 운주사지」 내 설법전 건립을 위해 국가지정문화재 현상변경 허가 신청한 사항을 부의하오니 심의하여 주시기 바랍니다.

나. 제안사유

- 화순 운주사지 내 설법전 1동을 신축하고자 신청한 사항임.

다. 주요내용

- (1) 신청인 : ○○○
- (2) 대상문화재명 : 화순 운주사지(사적 제312호 / 1985.04.15. 지정)
 - 소재지 : 전남 화순군 도암면 용강리 산3 외
- (3) 신청내용<설법전 건립>
 - 위치 : 전남 화순군 도암면 용강리 24-1 외(문화재구역)
 - 사업내용
 - 설법전 : 1동(1층), 건축면적 194.40㎡, 최고높이 9.57m

4. 고창 죽림리 지식묘군 보호구역 내 자전거 무인대여시스템 구축

가. 제안사항

전라북도 고창군 소재 사적 제391호 「고창 죽림리 지식묘군」 보호구역 내 자전거 무인대여시스템 구축을 위해 국가지정문화재 현상변경 허가 신청한 사항을 부의하오니 심의하여 주시기 바랍니다.

나. 제안사유

- 고창 죽림리 지식묘군 보호구역의 선사체험마을 내 자전거 무인대여시스템 구축을 위해 자전거거치대 등을 설치하고자 신청한 사항임.

다. 주요내용

- (1) 신청인 : ○○○
- (2) 대상문화재명 : 고창 죽림리 지식묘군(사적 제391호 / 1994.12.21.지정)
 - 소재지 : 전북 고창군 고창읍 죽림리 산63번지 외
- (3) 신청내용<자전거 무인대여시스템 구축>
 - 위치 : 전북 고창군 고창읍 죽림리 746(문화재보호구역)
 - 사업내용
 - 자전거 거치대 3동(자전거 30대), 키오스크 1대

5. 순천 송광사 내 요사채 건립

가. 제안사항

전라남도 순천시 소재 사적 제506호 「순천 송광사」 내 요사채 건립을 위해 국가지정문화재 현상변경 허가 신청한 사항을 부의하오니 심의하여 주시기 바랍니다.

나. 제안사유

- 순천 송광사 내 요사채(선호당) 건립을 위해 신청한 사항임.
- '20년 1차 위원회('20.01.08.) 보류 : 현지조사 후 재검토

다. 주요내용

- (1) 신청인 : ○○○
- (2) 대상문화재명 : 순천 송광사(사적 제506호 / 2009.12.21. 지정)
 - 소재지 : 전남 순천시 송광면 송광사안길 100 외
- (3) 신청내용<요사채 건립>
 - 위치 : 전남 순천시 송광면 송광사안길 100(문화재구역)
 - 사업내용
 - 요사채(선호당) : 1동(1층), 건축면적 215.46㎡, 최고높이 6.73m

6. 해남 대흥사 내 화장실 개축 및 주변 정비

가. 제안사항

전라남도 해남군 소재 사적 제508호 「해남 대흥사」 내 화장실 개축 및 주변 정비를 위해 국가지정문화재 현상변경 허가 신청한 사항을 부의하오니 심의하여 주시기 바랍니다.

나. 제안사유

- 해남 대흥사 내 화장실 개축 및 주변(석축, 담장, 지반 등) 정비를 하고자 신청한 사항임.

다. 주요내용

- (1) 신청인 : ○○○
- (2) 대상문화재명 : 해남 대흥사(사적 제508호 / 2009.12.21. 지정)
 - 소재지 : 전남 해남군 삼산면 구림리 766 외
- (3) 신청내용<화장실 개축 및 주변 정비>
 - 위치 : 전남 해남군 삼산면 구림리 799(문화재구역)
 - 사업내용
 - 화장실 해체, 설치 : 1동(1층), 건축면적 102.30㎡, 최고높이 6.34m
 - 기타 담장, 석축, 계단 등 해체, 설치

7. 창덕궁 내 무선네트워크 5G 시스템 구축

가. 제안사항

서울특별시 종로구 소재 사적 제122호 「창덕궁」 내 중계기, 안테나, 통신관로, 광케이블 등 5G 이동통신 시설의 설치를 위하여 국가지정문화재 현상 변경 허가 신청한 사항을 부의하오니 심의하여 주시기 바랍니다.

나. 제안사유

- 궁능유적본부 창덕궁관리소와 SK텔레콤이 함께 추진하는 5세대 이동통신 및 증강현실/가상현실(5G Network & AR/VR)기술을 활용한 혁신적인 실감형 궁관람 서비스의 원활한 제공을 위해서 궁내에 5G 이동통신 시설을 증설/신설하고자 함

다. 주요내용

- (1) 신청인 : ○○○
- (2) 대상문화재명 : 창덕궁(사적 제122호 / 1963.01.18.)
 - 소재지 : 서울시 종로구 을곡로 99
- (3) 신청내용
 - 위치 : 서울시 종로구 을곡로 99(문화재구역)
 - 사업내용
 - (가) 돈화문 앞 대여용 단말 부스 1개소 및 관람객 안전을 고려한 전각별 안내 사인물 설치(3~12월)
 - (나) Network 장비 신규 Site 3개소
 - 설치 장소 : 숙정문 CCTV Pole, 낙선재 화장실 옥상, 후원 통제소 지붕
 - 시설내역 : 각각 통합형중계기(LTE/WCDMA겸용) 1식 및 안테나 2기, 5G 중계기(중계기/안테나 통합형) 2식
 - 시설방침 : 기존 시설물 활용 및 주변 경관과 어울리도록 환경 친화형 구축
 - (다) Network 장비 기존 Site 3개소
 - 설치 장소 : 인정전 뒤뜰 피뢰Pole, 서향각 옆 간이 Pole, 연경당 옆 간이 Pole

- 시설내역 : 기존 Pole 인근에 동일 규격 Pole 신설, 각각 5G 중계기
(중계기/안테나 통합형) 2식 시설
- 시설방침 : 주변 경관과 어울리도록 환경 친화형 구축
(방화전 Type 장비 함체, 나무 위장 Pole 및 도색)

(라) 기타 (WiFi 공용분배기 2기)

- 내의원 : 탐방객 컴퓨터
- 창덕궁 정문 : App Download 용

(4) 신청인 의견

- 본 사업은 국내 일반 관람객 장애인의 궁 관람 접근성 및 경험 개선 뿐 아니라, 외국인관람객의 한국문화재 관람 경험 제고는 물론 5G 중주국 대한민국의 위상을 높일 수 있는 사업임
- 신청인은 문화재와 수목 보호 및 주변경관과의 조화를 최우선으로 고려하여 기존 시설의 최대 활용, 최소형 장비 활용, 최단거리 관료 공사 등 문화재 보존을 위해 최선을 다하겠음

8. 서울 한양도성 보호구역 내 탐방로 조성

가. 제안사항

서울특별시 종로구 소재 사적 제10호 「서울 한양도성」 보호구역에 탐방로를 조성하고자 국가지정문화재 현상변경 허가 신청한 사항을 부의하오니 심의하여 주시기 바랍니다.

나. 제안사유

- 서울 한양도성 보호구역에 탐방로를 조성하고자 신청한 사항임

다. 주요내용

- (1) 신청인 : ○○○
- (2) 대상문화재명 : 서울 한양도성(사적 제10호 / 1963.01.21. 지정)
 - 소재지 : 서울시 종로구 누상동 등 일대
- (3) 신청내용<북악산지역 탐방로 조성>
 - 위치 : 서울시 종로구 삼청동 산23 등(문화재보호구역)
 - 사업내용
 - 북악산지역 한양도성 외측 탐방로 조성 280m
 - 야자매트 150m(폭1.2m), 데크 130m(폭1.5m), 월장시설(계단) 1개소

9. 서울 풍납동 토성 주변 서울아산병원 D동 신축

가. 제안사항

서울특별시 송파구 소재 사적 제11호 「서울 풍납동 토성」 주변에 서울아산병원 D동을 신축하고자 행위허가 신청한 사항을 부의하오니 심의하여 주시기 바랍니다.

나. 제안사유

- 서울 풍납토성 주변에 서울아산병원 D동을 신축하고자 신청한 사항임

다. 주요내용

- (1) 신청인 : ○○○
- (2) 대상문화재명 : 서울 풍납동 토성(사적 제11호 / 1963.01.21. 지정)
 - 소재지 : 서울시 송파구 풍납동 등 일대
- (3) 신청내용<서울아산병원 D동 신축>
 - 위치 : 서울시 송파구 풍납동 388-1(문화재구역으로부터 약 75m 이격 /권역 외부)
 - 사업내용
 - 대지면적 : 138,845.3m²
 - 건축면적 : 6,494.42m²
 - 연면적 : 83,896.09m²
 - 규모 : 지하5층, 지상10층(54.8m)
 - 구조 : SRC/철골조

10. 청주 상당산성 내 농막 설치

가. 제안사항

충청북도 청주시 소재 사적 제212호 「청주 상당산성」 내에 농막을 설치하고자 국가지정문화재 현상변경 허가 신청한 사항을 부의하오니 심의하여 주시기 바랍니다.

나. 제안사유

- 청주 상당산성 내에 농막을 설치하고자 신청한 사항임

다. 주요내용

- (1) 신청인 : ○○○
- (2) 대상문화재명 : 청주 상당산성(사적 제212호 / 1970.10.01. 지정)
 - 소재지 : 충북 청주시 상당구 성내로 124번길 14 등
- (3) 신청내용<농막 설치>
 - 위치 : 충북 청주시 상당구 산성동 98(문화재구역)
 - 사업내용
 - 이동형 농막(6m×3.3m×H3.5m) 1동 설치

11. 청주 흥덕사지 주변 국제기록유산센터 신축

가. 제안사항

충청북도 청주시 소재 사적 제315호 「청주 흥덕사지」 주변에 유네스코 국제기록유산센터를 신축하고자 행위허가 신청한 사항을 부의하오니 심의하여 주시기 바랍니다.

나. 제안사유

- 청주 흥덕사지 주변에 유네스코 국제기록유산센터를 신축하고자 신청한 사항임

다. 주요내용

(1) 신청인 : ○○○

(2) 대상문화재명 : 청주 흥덕사지(사적 제315호 / 1986.05.07. 지정)

- 소재지 : 충북 청주시 흥덕구 운천동 866

(3) 신청내용<국제기록유산센터 신축>

- 위치 : 충북 청주시 흥덕구 운천동 875 등{문화재구역으로부터 15m 이격 /3구역(조례에 의한 구역)}

* 공통사항 : 공익을 위한 기반시설·광역시설·공공시설·신에너지 및 재생에너지 시설물은 개별심의

○ 사업내용

- 부지면적 : 1,603.5㎡

- 건축면적 : 946.01㎡

- 건축규모 : 지하1층, 지상4층(최고높이 20.6m)

12. 홍성 홍주읍성 내 임시조형물 설치

가. 제안사항

충청남도 홍성군 소재 사적 제231호 「홍성 홍주읍성」 내에 임시조형물을 설치하고자 국가지정문화재 현상변경 허가 신청한 사항을 부의하오니 심의하여 주시기 바랍니다.

나. 제안사유

- 홍성 홍주읍성 내에 임시조형물을 설치하고자 신청한 사항임

다. 주요내용

- (1) 신청인 : ○○○
- (2) 대상문화재명 : 홍성 홍주읍성(사적 제231호 / 1972.10.14. 지정)
 - 소재지 : 충남 홍성군 홍성읍 아문길 27
- (3) 신청내용<임시조형물 설치>
 - 위치 : 충남 홍성군 홍성읍 아문길 27(문화재구역)
 - 사업내용
 - 김좌진 장군 기념 조형물 설치 1식(폭1.3m×높이2.8m)
 - 재질 : FRP 제작·가공 후 골드 우레탄 도장
 - 설치기간 : '20.2월~12월

13. 경주 대릉원 일원 내 금령총 발굴조사

가. 제안사항

경상북도 경주시 소재 사적 제512호 「경주 대릉원 일원」 내 금령총 발굴 조사를 하고자 국가지정문화재 현상변경 허가 신청한 사항을 부의하오니 심의하여 주시기 바랍니다.

나. 제안사유

- 경주 대릉원 일원 내 금령총 발굴조사를 하고자 신청한 사항임.

다. 주요내용

- (1) 신청인 : ○○○
- (2) 대상문화재명 : 경주 대릉원 일원(사적 제512호 / 2011.07.28. 지정)
 - 소재지 : 경북 경주시 노동동 264 일원
- (3) 신청내용<금령총 재발굴조사>
 - 위치 : 경북 경주시 노동동 264 일원(문화재구역)
 - 사업내용
 - 발굴조사
 - 면적 : 660m²
 - 내용 : 호석 내부 봉토부, 매장주체부, 옹관묘 1기
 - ※ 현장사무실 및 임시안내판, 휨스는 기존에 설치된 그대로 사용
 - 재원 : 국립중앙박물관 ‘일제강점기 자료공개 사업비’ 및 국립경주박물관 ‘금령총 재발굴조사 운영 경비’
- (4) 신청인 의견
 - 고분 주변의 부가시설 및 타 고분과의 관계 확인
 - 매장주체부 및 봉토부 조사를 통해 고분의 구조 및 축조기법 재구성
 - 고분의 복원 및 고분군 주변의 경관 복원에 필요한 기초자료 확보
 - * 3개년 계획으로 금령총에 대한 조사 완료
 - 추후 경주지역 내 신라고분 조사에 필요한 로드맵 제시

14. 양주 회암사지 내 경관조명 설치

가. 제안사항

경기도 양주시 소재 사적 제128호 「양주 회암사지」 내 경관조명 설치를 위한 국가지정문화재 현상변경 허가 신청한 사항을 부의하오니 심의하여 주시기 바랍니다.

나. 제안사유

- 양주 회암사지 내 경관조명 설치를 위해 신청한 사항임

다. 주요내용

- (1) 신청인 : ○○○
- (2) 대상문화재명 : 양주 회암사지(사적 제128호 / 1964.06.10. 지정)
 - 소재지 : 경기도 양주시 회암동 산14-3번지 일원
- (3) 신청내용<경관조명 설치>
 - 위치 : 경기도 양주시 회암동 산14-3번지 일원(문화재구역)
 - 사업내용(균특사업 5.4억원 / 도비50%, 시군비50%)

구분	규격	수량
기단 조명	지중 BAR LED 16W	626EA
박석 조명	블라드 LED 15W	70EA
석축 조명	지중등 LED 20W	181EA
부도탑 조명	투광등 LED 50W	3EA
당간지주 조명	지중등 LED 20W	10EA
정료대 조명	지중등 LED 20W	16EA
수목 조명	투광등 LED 50W	100EA
담장 조명	지중 BAR LED 16W	46EA
전망대 조명	직부등 LED 8.7W	3EA

- 배관배선을 매입을 위한 터파기시 매설깊이는 30cm 이내로 한다.

15. 오산 독산성과 세마대지 내외 옛길 복원사업

가. 제안사항

경기도 오산시 소재 사적 제140호 「오산 독산성과 세마대지」 내외 옛길 조성사업을 위한 국가지정문화재 현상변경등 허가 신청한 사항을 부의하오니 심의하여 주시기 바랍니다.

나. 제안사유

- 오산 독산성과 세마대지 내외 옛길 조성을 위해 신청한 사항임

다. 주요내용

- (1) 신청인 : ○○○
- (2) 대상문화재명 : 오산 독산성과 세마대지(사적 제140호 / 1964.08.29. 지정)
 - 소재지 : 경기도 오산시 지곶동 162-1 외 일원
- (3) 신청내용<독산성 남문과 연결되는 옛길 조성>
 - 위치 : 경기도 오산시 지곶동 538, 174-2, 174-1번지 일원(문화재구역 내외)
 - 주요 사업내용
 - 독산성 내·외측 옛길 조성 413m(면적532㎡, 폭1.2m)
 - 야자매트 272m(폭1.2m), 데크 59m(폭1.2m), 경계휨스 130m(높이2.6m)
 - 평의자3개

16. 고성 문암리 유적 내외 도시계획도로 개설

가. 제안사항

강원도 고성군 소재 사적 제426호 「고성 문암리 유적」 내외 도시계획도로 개설을 위해 국가지정문화재 현상변경등 허가 신청한 사항을 부의하오니 심의하여 주시기 바랍니다.

나. 제안사유

- 고성 문암리 유적 내외 도시계획도로를 개설하고자 신청한 사항임.

다. 주요내용

(1) 신청인 : ○○○

(2) 대상문화재명 : 고성 문암리 유적(사적 제426호 / 2001.02.05. 지정)

- 소재지 : 강원도 고성군 죽암면 문암리 1번지 외

(3) 신청내용<도시계획도로 개설>

- 위치 : 강원도 고성군 죽왕면 문암진리 4-1번지 일대{문화재구역, 문화재 구역으로부터 115m 이격/1구역(개별심의), 2구역(평지봉 5m, 경사지봉 7.5m)}

○ 사업내용

- 도로포장 L=172m, B=6.0m(아스콘 B 4.6m)
- 배수로 설치 L=116.1m(0.7×0.7), 수로암거 : 1×1

17. 경주 남산 일원 내 단독주택 신축

가. 제안사항

경상북도 경주시 소재 사적 제311호 「경주 남산 일원」 내 단독주택 신축을 하고자 국가지정문화재 현상변경 허가 신청한 사항을 부의하오니 심의하여 주시기 바랍니다.

나. 제안사유

- 경주 남산 일원 내 단독주택 신축을 하고자 신청한 사항임.

다. 주요내용

- (1) 신청인 : ○○○
- (2) 대상문화재명 : 경주 남산 일원(사적 제311호 / 1985.02.23. 지정)
 - 소재지 : 경북 경주시 인왕동 일원
- (3) 신청내용<단독주택 신축>
 - 위치 : 경북 경주시 내남면 노곡리 794-2(대), 794-1(전), 147-10(임)
(문화재구역)
 - 사업내용
 - 구조 : 경량철골조, 징크판넬
 - 건축면적 : 99.86㎡(단독주택 58.05㎡, 농가형창고 41.78㎡)
 - 건물높이 : 최고높이 5.55m
 - 보강토옹벽 : (H) 0.8~4.6m, (L) 57.7m
 - 건축찰쌍기 : (H) 0.6~3.0m, (L) 37.0m
- (4) 신청인 의견
 - 경주의 유구한 문화유산이 산재한 남산자락에 자연과 문화재에 어울리는 주택을 신축하여 주변 경관개선에 도움이 되고자 함
 - 남산 주변의 자연경관에 어울리는 조경 식재계획으로 보다 자연친화적인 공간으로 계획함.

18. 김해 봉황동 유적 등 내외 제44회 가야문화축제 개최

가. 제안사항

경상남도 김해시 소재 사적 제2호 「김해 봉황동 유적」, 사적 제73호 「김해 수로왕릉」, 사적 제429호 「김해 구지봉」 내외에서 가야문화축제를 개최하고자, 국가지정문화재 현상변경등 허가 신청한 사항을 부의하오니 심의하여 주시기 바랍니다.

나. 제안사유

- 김해 봉황동 유적, 김해 수로왕릉, 김해 대성동 고분군 등 내외 지역에서 가야문화 축제를 개최하고자 하는 내용임

다. 주요내용

- (1) 신청인 : ○○○
- (2) 대상문화재명 : 김해 봉황동 유적(사적 제2호 / 1963.01.21. 지정),
김해 수로왕릉(사적 제73호 / 1963.01.21. 지정),
김해 구지봉(사적 429호 / 2001.03.07. 지정)
 - 소재지 : 경남 김해시 대성동 434번지 일원
- (3) 신청내용<제44회 가야문화축제>
 - 위치 : 경남 김해시 대성동 434번지 일원
 - 시설물 설치 기간 : 2020. 4. 3.(금) ~ 4. 7.(화) / 5일간
 - 시설물 설치 현황
 - 무대설치 : 수릉원 1개소(14.56m*9.1m)
 - 천막설치 : 대성동고분군 및 가야의 거리 일대 311개소, 수릉원 78개소, 봉황동 유적 1개소
 - 부대행사 부스설치 : 대성동고분박물관 주변 2식(4m*3m / 콘테이너 부스)
 - 이동화장실 : 가야의 거리 및 고분군 주변 4식(3.1m*6.1m)
 - 문화재 보호 대책
 - 시설물 설치 및 철수 시 : 상시 관리 감독자 배정
 - 소음·분진·진동을 야기하는 소품 야적행위 사전 금지

- 전기시설 설치는 관리감독자의 승인 하에 진행
- 안전관리감독 상시 대기
- 전문경호원 10명(야간경호원 2명) 및 진행요원 배치 / 오전 10시 ~ 오후 10시

(4) 신청인 의견

- 가야문화축제는 가야역사의 정체성을 바탕으로 한 대표적인 가야 전통문화 축제로 우리 시의 역사문화도시 비전을 제시하는 축제임
- 가야문화권의 대표적인 역사축제 및 시민 중심의 전통축제로 개최되는 행사로 문화재 훼손이 발생되지 않도록 문화재 보호대책에 만전을 기하도록 하겠음

19. 강화산성 주변 건축행위 등 허용기준 조정

가. 제안사항

인천광역시 강화군 소재 사적 제132호 「강화산성」 주변 역사문화환경 보존지역 내 건축행위 등에 관한 허용기준 조정(안)에 대하여 부의하오니 심의하여 주시기 바랍니다.

나. 제안사유

- 강화산성 주변의 건축행위 등 허용기준을 재조정하려는 사항임.

다. 주요내용

- (1) 신청인 : ○○○
- (2) 대상문화재명 : 강화산성(사적 제132호 / 1964.06.10. 지정)
 - 소재지 : 인천시 강화군 강화읍 국화리 산3번지 일원
- (3) 신청내용<건축행위 등에 관한 허용기준 조정>
 - 주민의견 청취 : 생략
 - 현행 강화산성 허용기준

구분	현상변경 허용기준	
	평지붕	경사지붕(10:3 이상)
1구역	○ 개별 심의 구역	
2구역	○ 건축물 최고높이 5m 이하	○ 건축물 최고높이 7.5m 이하
3구역	○ 건축물 최고높이 8m 이하	○ 건축물 최고높이 12m 이하
4구역	○ 건축물 최고높이 11m 이하	○ 건축물 최고높이 15m 이하
5구역	○ 건축물 최고높이 14m 이하	○ 건축물 최고높이 18m 이하
6구역	○ 건축물 최고높이 17m 이하	○ 건축물 최고높이 21m 이하
7구역	○ 인천광역시 도시계획조례 등 관련 법률에 따라 처리	
공통사항	○ 관아 추정지역에서 터파기 시 유구조사를 선행하여야 함 ○ 기존 건축물 및 시설물은 기존 범위 내에서 재·개축을 허용함 ○ 위험물 저장 및 처리시설, 분뇨 및 쓰레기 처리시설, 동물 관련(축사, 도축장, 도계장) 시설을 개별 심의함 ○ 지반선에서 3m 이상 절·성토를 수반할 경우에는 개별 심의함 ○ 건축물 최고높이는 옥탑, 계단탑, 승강기탑, 망루, 장식탑 등 기타 이와 유사한 것을 포함함 ○ 고시일 기준으로 역사문화환경 보존지역 내의 도시계획 또는 지방자치단체 조례 등 관계법령 변경 시 문화재청 협의(문화재위원회의 심의)를 거치도록 함	

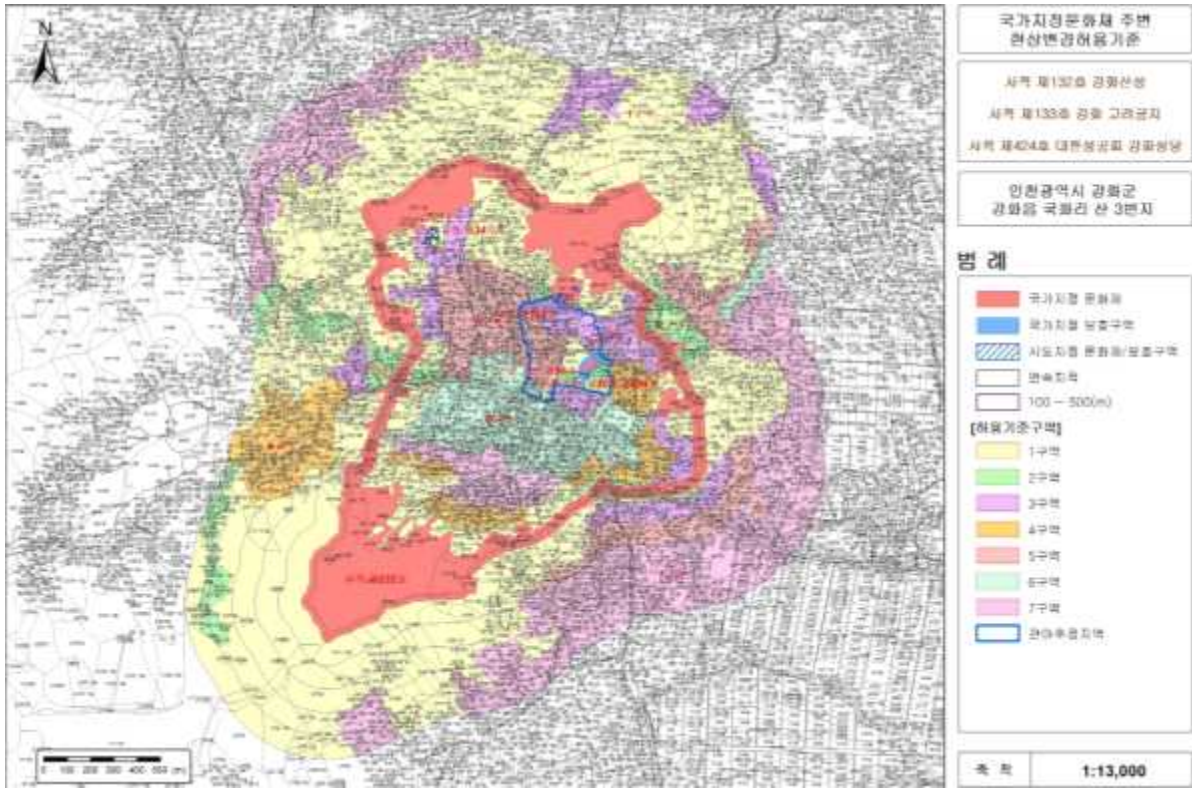

○ 강화산성 건축행위 등에 관한 허용기준 신청 강화군(안)

구분	현상변경 허용기준	
	평지붕	경사지붕(10:3 이상)
1구역	○ 개별 심의 구역	
2구역	○ 건축물 최고높이 5m 이하	○ 건축물 최고높이 7.5m 이하
3구역	○ 건축물 최고높이 8m 이하	○ 건축물 최고높이 12m 이하
4구역	○ 건축물 최고높이 11m 이하	○ 건축물 최고높이 15m 이하
5구역	○ 건축물 최고높이 14m 이하	○ 건축물 최고높이 18m 이하
6구역	○ 건축물 최고높이 17m 이하	○ 건축물 최고높이 21m 이하
7구역	○ 인천광역시 도시계획조례 등 관련 법률에 따라 처리	
공통사항	<ul style="list-style-type: none"> ○ 관아 추정지역에서 터파기 시 유구조사를 선행하여야 함 ○ 기존 건축물 및 시설물은 기존 범위 내에서 재·개축을 허용함 ○ 위험물 저장 및 처리시설, 자원순환 관련시설, 동물 및 식물관련 시설(축사, 도축장, 도계장)등 이와 유사한 시설은 개별 심의함 ○ 지반선에서 3m 이상 절·성토를 수반할 경우에는 개별 심의함 ○ 건축물 최고높이는 옥탑, 계단탑, 승강기탑, 망루, 장식탑 등 기타 이와 유사한 것을 포함함 ○ 도로, 교량 등 이와 유사한 시설물의 신설 및 확장은 개별 심의함 ○ 고시일 기준으로 역사문화환경 보존지역 내의 도시계획 또는 지방자치단체 조례 등 관계법령 변경 시 문화재청 협의(문화재위원회의 심의)를 거치도록 함 	

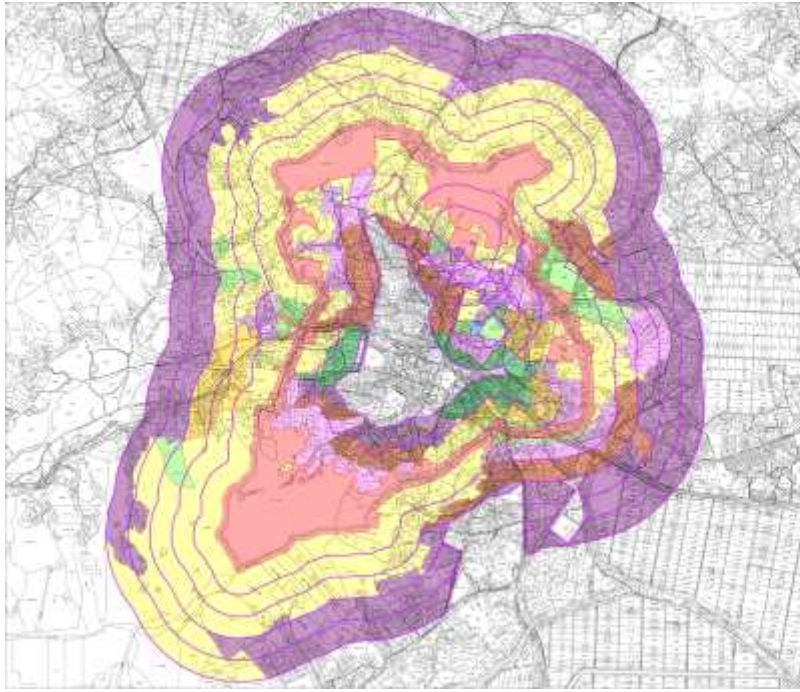

여수국제공항 보존지역 내 건축행위 등에 관한 허용기준

시책 제 172호 중흥건설
 시책 제 135호 공항2차개발지
 시책 제254호 2차공항부속시설개발

안동대학교시 교원근로 교직원
 국영리 신3번지 일부

범례

- 여수국제공항
- 여수국제공항 주변개발지역
- 시도차별 분할권(선출구역)
- 경계선지
- 여수국제공항 보존지역
- 군정수정지역

안동대학교시 교원근로 교직원 국영리 신3번지 일부	
구분	면적(㎡)
1.1차	1,000.00
1.2차	1,000.00
1.3차	1,000.00
1.4차	1,000.00
1.5차	1,000.00
1.6차	1,000.00
1.7차	1,000.00
1.8차	1,000.00
1.9차	1,000.00
1.10차	1,000.00
1.11차	1,000.00
1.12차	1,000.00
1.13차	1,000.00
1.14차	1,000.00
1.15차	1,000.00
1.16차	1,000.00
1.17차	1,000.00
1.18차	1,000.00
1.19차	1,000.00
1.20차	1,000.00
1.21차	1,000.00
1.22차	1,000.00
1.23차	1,000.00
1.24차	1,000.00
1.25차	1,000.00
1.26차	1,000.00
1.27차	1,000.00
1.28차	1,000.00
1.29차	1,000.00
1.30차	1,000.00
1.31차	1,000.00
1.32차	1,000.00
1.33차	1,000.00
1.34차	1,000.00
1.35차	1,000.00
1.36차	1,000.00
1.37차	1,000.00
1.38차	1,000.00
1.39차	1,000.00
1.40차	1,000.00
1.41차	1,000.00
1.42차	1,000.00
1.43차	1,000.00
1.44차	1,000.00
1.45차	1,000.00
1.46차	1,000.00
1.47차	1,000.00
1.48차	1,000.00
1.49차	1,000.00
1.50차	1,000.00
1.51차	1,000.00
1.52차	1,000.00
1.53차	1,000.00
1.54차	1,000.00
1.55차	1,000.00
1.56차	1,000.00
1.57차	1,000.00
1.58차	1,000.00
1.59차	1,000.00
1.60차	1,000.00
1.61차	1,000.00
1.62차	1,000.00
1.63차	1,000.00
1.64차	1,000.00
1.65차	1,000.00
1.66차	1,000.00
1.67차	1,000.00
1.68차	1,000.00
1.69차	1,000.00
1.70차	1,000.00
1.71차	1,000.00
1.72차	1,000.00
1.73차	1,000.00
1.74차	1,000.00
1.75차	1,000.00
1.76차	1,000.00
1.77차	1,000.00
1.78차	1,000.00
1.79차	1,000.00
1.80차	1,000.00
1.81차	1,000.00
1.82차	1,000.00
1.83차	1,000.00
1.84차	1,000.00
1.85차	1,000.00
1.86차	1,000.00
1.87차	1,000.00
1.88차	1,000.00
1.89차	1,000.00
1.90차	1,000.00
1.91차	1,000.00
1.92차	1,000.00
1.93차	1,000.00
1.94차	1,000.00
1.95차	1,000.00
1.96차	1,000.00
1.97차	1,000.00
1.98차	1,000.00
1.99차	1,000.00
2.00차	1,000.00

축척 1:12,000

20. 강화 부근리 지식묘 주변 건축행위 등 허용기준 조정

가. 제안사항

인천광역시 강화군 소재 사적 제137호 「강화 부근리 지식묘」 주변 역사 문화환경 보존지역 내 건축행위 등에 관한 허용기준 조정(안)에 대하여 부의 하오니 심의하여 주시기 바랍니다.

나. 제안사유

- 강화 부근리 지식묘 주변의 건축행위 등 허용기준을 재조정하려는 사항임.

다. 주요내용

- (1) 신청인 : ○○○
- (2) 대상문화재명 : 강화 부근리 지식묘(사적 제137호 / 1964.07.11. 지정)
 - 소재지 : 인천시 강화군 하점면 부근리 317
- (3) 신청내용<건축행위 등에 관한 허용기준 조정>
 - 주민의견 청취 : 생략
 - 현행 강화 부근리 지식묘 허용기준

구분	현상변경 허용기준	
	평지붕	경사지붕(10:3 이상)
1구역	○ 개별 심의 구역	
2구역	○ 건축물 최고높이 5m 이하	○ 건축물 최고높이 7.5m 이하
3구역	○ 건축물 최고높이 8m 이하	○ 건축물 최고높이 12m 이하
4구역	○ 인천광역시 도시계획조례 등 관련 법률에 따라 처리 ○ 단, 층수가 10층 이상의 건축물, 산업단지 등 대규모 시설물, 도로, 교량 등 이와 유사한 시설물의 신설 및 확장은 개별 심의함.	
공통사항	○ 기존 건축물 및 시설물은 기존 범위 내에서 재·개축을 허용함 ○ 위험물 저장 및 처리시설, 분뇨 및 쓰레기 처리시설, 동물관련(축사, 도축장, 도계장) 시설은 개별 심의함 ○ 지반선에서 3m 이상 절·성토를 수반할 경우에는 개별 심의함 ○ 건축물 최고높이는 옥탑, 계단탑, 승강기탑, 망루, 장식탑 등 기타 이와 유사한 것을 포함함 ○ 고시일 기준으로 역사문화환경 보존지역 내의 도시계획 또는 지방자치단체 조례 등 관계법령 변경 시 문화재청 협의(문화재위원회의 심의)를 거치도록 함	

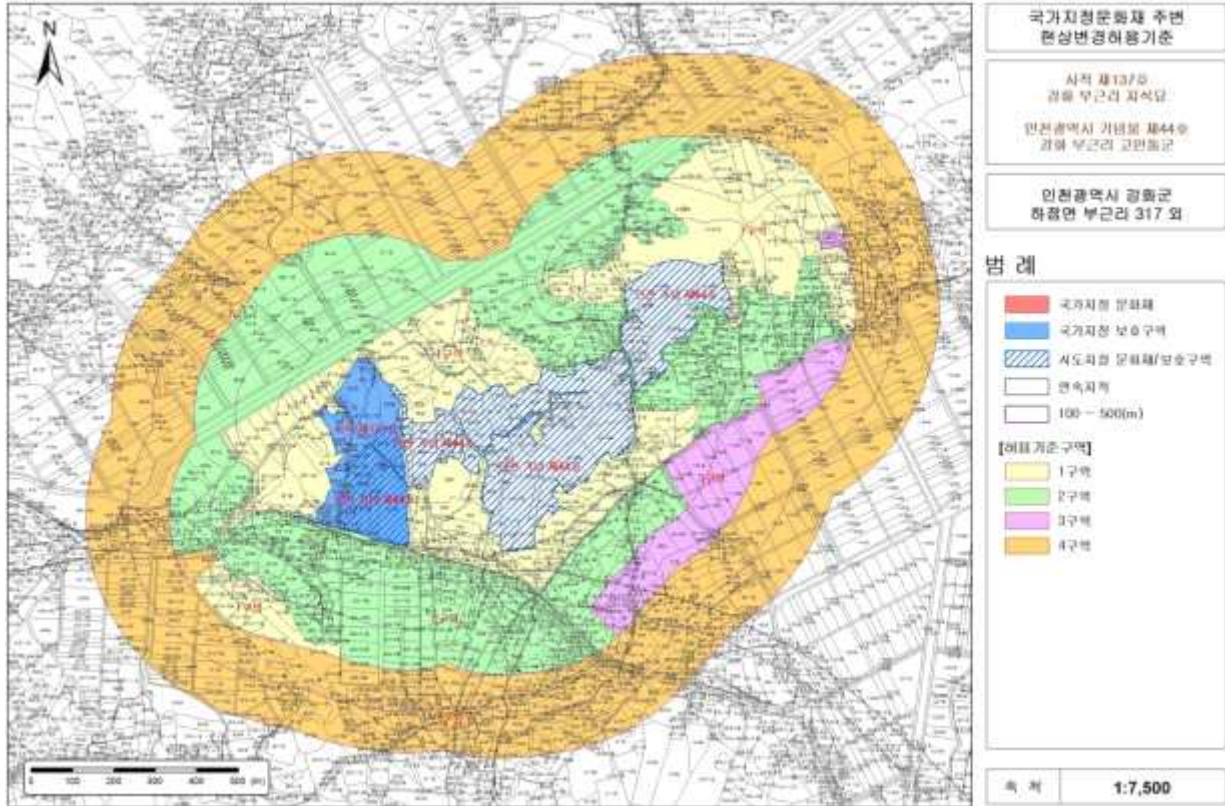

○ 강화부근리지석묘 건축행위 등에 관한 허용기준 신청 강화군(안)

구분	현상변경 허용기준	
	평지붕	경사지붕(10:3 이상)
1구역	○ 개별 심의 구역	
2구역	○ 건축물 최고높이 5m 이하	○ 건축물 최고높이 7.5m 이하
3구역	○ 건축물 최고높이 8m 이하	○ 건축물 최고높이 12m 이하
4구역	○ 인천광역시 도시계획조례 등 관련 법률에 따라 처리 ○ 단, 층수가 10층 이상의 건축물, 산업단지 등 대규모 시설물, 도로, 교량 등 이와 유사한 시설물의 신설 및 확장은 개별 심의함.	
공통사항	○ 기존 건축물 및 시설물은 기존 범위 내에서 재·개축을 허용함 ○ 위험물 저장 및 처리시설, 분뇨 및 쓰레기 처리시설, 동물관련(축사, 도축장, 도계장) 시설은 개별 심의함 ○ 지반선에서 3m 이상 절·성토를 수반할 경우에는 개별 심의함 ○ 건축물 최고높이는 옥탑, 계단탑, 승강기탑, 망루, 장식탑 등 기타 이와 유사한 것을 포함함 ○ 고시일 기준으로 역사문화환경 보존지역 내의 도시계획 또는 지방자치단체 조례 등 관계법령 변경 시 문화재청 협의(문화재위원회의 심의)를 거치도록 함 ○ 도로, 교량 등 이와 유사한 시설물의 신설 및 확장은 개별 심의함	

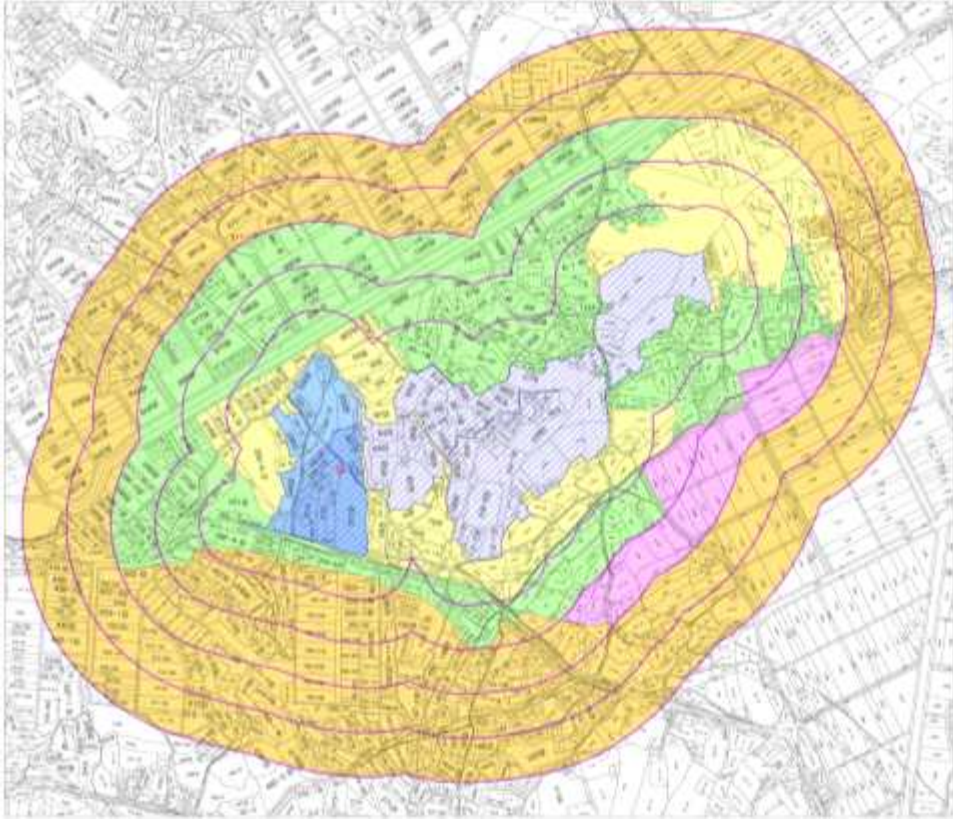

역사문화환경 보존지역 내 건축행위 등에 관한 허용기준

시계 307호
공공부근제 도지정
건축행위시 기념물 제44호
건물부근제 고지정

영천광역시 경화군 화동면
부근제 317호

범례

- 국가지정 문화재
- 국가지정 문화재 보존구역
- 시도지정 문화재/보존구역
- 관속지점
- 역사문화환경보존지역

구분	건축행위 제한 기준 적용기준
문화재	문화재보호법 제24조 제1항
국가지정 문화재	국가지정문화재(국가지정문화재)관리법 제10조
시도지정 문화재	시도지정문화재(시도지정문화재)관리법 제10조
관속지점	관속지점(관속지점)관리법 제10조
역사문화환경보존지역	역사문화환경보존지역(역사문화환경보존지역)관리법 제10조

축척 1:7,000

21. 강화 석릉 등 주변 건축행위 등 허용기준 조정

가. 제안사항

인천광역시 강화군 소재 사적 제369호 「강화 석릉」, 사적 제371호 「강화 곤릉」 주변 역사문화환경 보존지역 내 건축행위 등에 관한 허용기준 조정(안)에 대하여 부의하오니 심의하여 주시기 바랍니다.

나. 제안사유

- 강화 석릉·강화 곤릉 주변의 건축행위 등 허용기준을 재조정하려는 사항임.

다. 주요내용

- (1) 신청인 : ○○○
- (2) 대상문화재명 : 강화 석릉(사적 제369호 / 1992.03.10. 지정),
강화 곤릉(사적 제371호 / 1992.03.10. 지정)
 - 소재지 : 인천시 강화군 양도면 길정리 산182, 산75
- (3) 신청내용<건축행위 등에 관한 허용기준 조정>
 - 주민의견 청취 : 생략
 - 현행 강화 석릉·강화 곤릉 허용기준

구분	현상변경 허용기준	
	평지붕	경사지붕(10:3 이상)
1구역	○ 개별 심의 구역	
2구역	○ 인천광역시 도시계획조례 등 관련 법률에 따라 처리	
공통사항	○ 기존 건축물 및 시설물은 기존 범위 내에서 재·개축을 허용함 ○ 위험물 저장 및 처리시설, 분뇨 및 쓰레기 처리시설, 동물 관련(축사, 도축장, 도계장) 시설은 개별 심의함 ○ 지반선에서 3m 이상 절·성토를 수반할 경우에는 개별 심의함 ○ 고시일 기준으로 역사문화환경 보존지역 내의 도시계획 또는 지방자치단체 조례 등 관계법령 변경 시 문화재청 협의(문화재위원회의 심의)를 거치도록 함	

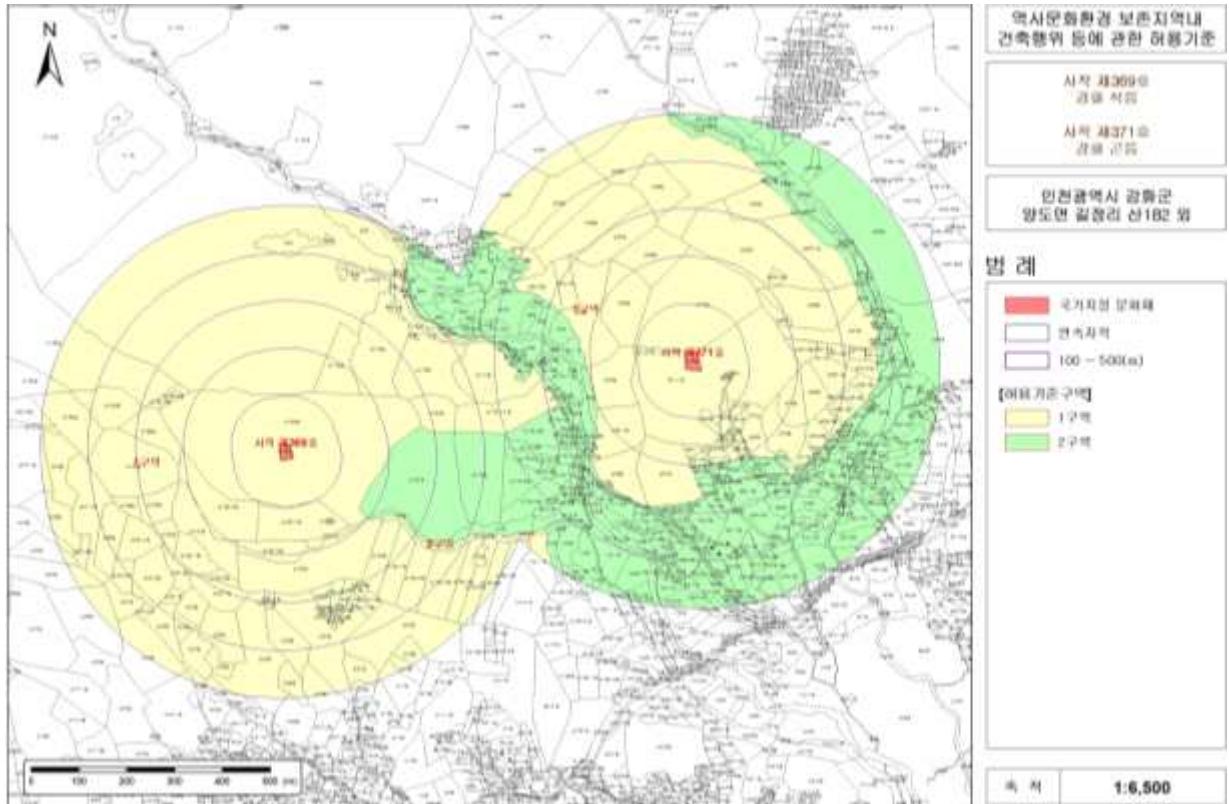

○ 강화 석릉 · 강화 곤릉 건축행위 등에 관한 허용기준 신청 강화군(안)

구분	현상변경 허용기준	
	평지붕	경사지붕(10:3 이상)
1구역	○ 개별 심의 구역	
2구역	○ 건축물 최고높이 5m 이하	○ 건축물 최고높이 7.5m 이하
3구역	○ 인천광역시 도시계획조례 등 관련 법률에 따라 처리	
공통사항	<ul style="list-style-type: none"> ○ 기존 건축물 및 시설물은 기존 범위 내에서 재·개축을 허용함 ○ 위험물 저장 및 처리시설, 분뇨 및 쓰레기 처리시설, 동물 관련(축사, 도축장, 도계장) 시설은 개별 심의함 ○ 지반선에서 3m 이상 절·성토를 수반할 경우에는 개별 심의함 ○ 고시일 기준으로 역사문화환경 보존지역 내의 도시계획 또는 지방자치단체 조례 등 관계법령 변경 시 문화재청 협의(문화재위원회의 심의)를 거치도록 함 ○ 도로, 교량 등 이와 유사한 시설물의 신설 및 확장은 개별 심의함 	

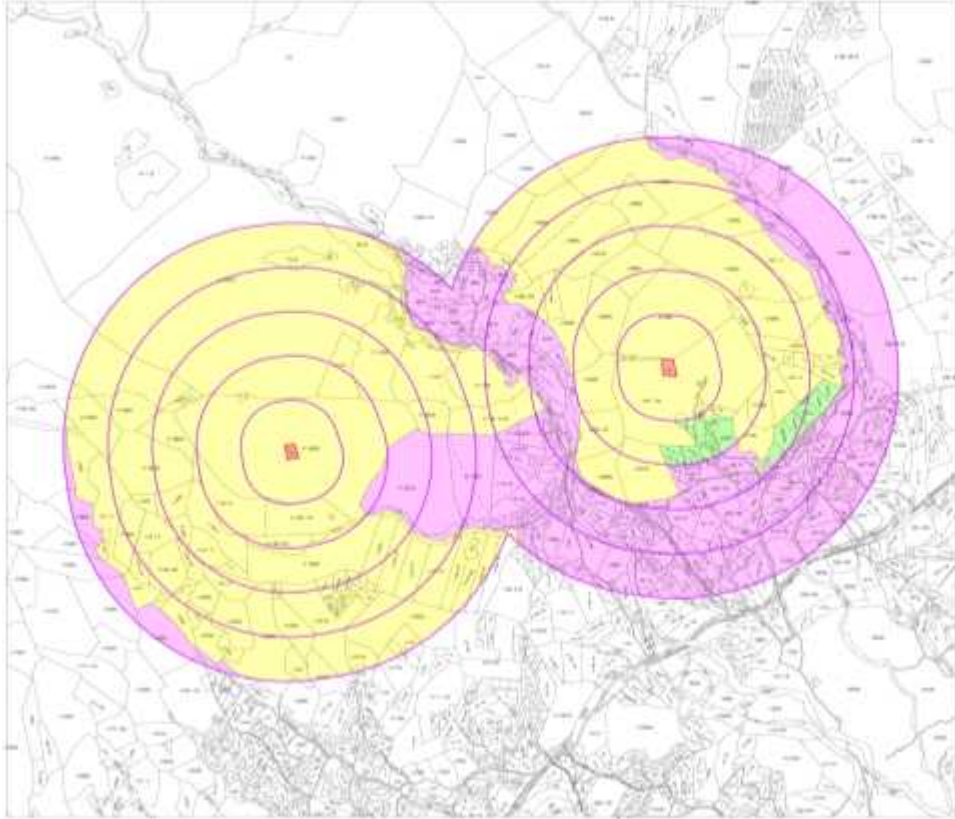

역사문화환경 보존지역 내
건축행위 등에 관한 허용기준

시정 제389호 규약조례
시정 제371호 조례규칙

영천광역시 경화군 양도면
신흥리 산182외

범례

- 국가지정 문화유물
- 국가지정 문화유물 보존구역
- 전통마을
- 역사문화환경보존지역

구분	규칙명	제정 일자
시정	시정 제389호 규약조례	2019.08.29
시정	시정 제371호 조례규칙	2019.08.29

축척 1:7,000

22. 2020년도 문화재보수정비 국고보조사업 등 추진계획

가. 제안사항

2020년도 사적에 대한 국고보조사업(문화재보수정비, 백제역사유적지구 보존관리, 문화재 재난안전 관리, 세계유산 보존관리) 보수·정비 추진계획을 부의하오니 심의하여 주시기 바랍니다.

나. 제안사유

- 2020년도 국가지정문화재 사적 보수정비 국고보조사업 추진계획에 대한 적정성을 심의하고자 하는 사항임.
- ※ 문화재보수사업 설계승인 사항에 대한 현상변경 허가 준용 처리('04년 제4차 회의 의결사항)

다. 주요내용

- (1) 신청인 : ○○○
- (2) 사업내용
 - 사업대상 및 사업비 : 598건 4,561억원(국비 3,176억원)
 - 문화재보수정비 : 424건 3,747억원(국비 2,613억원)
 - 백제역사유적지구 보존관리 : 43건 474억원(국비 310억원)
 - 문화재 재난안전 관리 : 84건 52억원(국비 52억원)
 - 세계유산 보존관리 : 47건 288억원(국비 201억원)
- (3) 사업추진방법
 - 문화재청 : 국고보조금 교부, 사업지침 시달, 설계검토·승인, 기술지도 등
 - 주요 사업 : 문화재청 설계검토·승인(기술지도단, 설계심사위원회 구성)
 - 단순 보수 등 기타 사업 : 지자체 설계 검토
 - 지방자치단체 : 사업 시행 및 감독
- (4) 행정사항
 - 2020년도 사적분야 국고보조사업은 문화재보호법 제35조에 따른 현상변경 허가를 받은 것으로 갈음하고자 함.
 - 중요사안(복원 사업, 대규모 시설 건립 등)은 문화재위원회 별도 검토 또는 보고를 거쳐 추진(붙임 목록에 별도 표기)
 - ※ 별도 검토 대상은 사업별 추진 상황에 따라 변경 가능

【 검토사항 】

안건번호 사적 2020-02-023

1. 인천 계양산성 사적 지정 검토

가. 제안사항

인천광역시 계양구 소재 「인천 계양산성」의 국가지정문화재(사적) 지정 신청사항을 부의하오니 검토하여 주시기 바랍니다.

나. 제안사유

- 인천 계양산성의 국가지정문화재(사적)로의 지정 가치 등에 대해 검토하고자 함.
 - '17년 13차 위원회('17.12.13.) 보류 : 초축시기와 축성방법 등에 대한 추가 고증 후 역사적·학술적 가치 재검토
 - 자료보완('18.09.12.) 및 현지조사('19.01.22.)
 - '19년 4차 위원회('19.04.10.) 보류 : 현지조사 후 재검토
 - '19년 12차 위원회('19.12.11.) 보류 : 현지조사 후 재검토

다. 주요내용

- (1) 신청인 : ○○○
- (2) 대상문화재명 : 인천 계양산성(仁川 桂陽山城)(시기념물 제10호, 1992.05.29. 지정)
 - 소재지 : 인천광역시 계양구 계산동 산10-1번지 일원
- (3) 지정신청 명칭 : 인천 계양산성(仁川 桂陽山城)
- (4) 지정신청 범위 : 붙임 지정 면적조서 참조
 - 신청면적 : 문화재구역 17필지 62,863㎡, 보호구역 28필지 41,607㎡
- (5) 관리단체(안) : 인천광역시 계양구청
- (6) 신청사유
 - 삼국시대에 최초 축조된 이후 구간별로 개보수되어 통일신라 시대를 거쳐 고려 시대까지 사용되었던 석산성으로, 당시 신라의 최고의 축성기술을 고스란히 나타내고 있고 잘 보존되어 있어 학술적 가치가 매우 뛰어나.
 - 계양산성은 동북으로 한강하류와 서해가 만나는 교통의 중심지에 위치하고 있으며, 역사적 중요성이나 성곽사적인 중요성을 고려할 때 조속히 사적으로 지정하여 유적의 훼손을 방지하는 한편, 유적 정비를 통하여 지역 주민들의 역사 교육의 장으로 활용되어야 할 유적이다.

2. 태안 안흥진성 사적 지정 검토

가. 제안사항

충청남도 태안군 소재 「태안 안흥진성」의 국가지정문화재(사적) 지정 신청사항을 부의하오니 검토하여 주시기 바랍니다.

나. 제안사유

- 태안 안흥진성의 국가지정문화재(사적) 지정 가치 등에 대해 검토하고자 함

다. 주요내용

- (1) 신청인 : ○○○
- (2) 대상문화재명 : 태안 안흥진성(泰安 安興鎭城)(도기념물 제11호 / 1973.12. 지정)
 - 소재지 : 충청남도 태안군 근흥면 정죽리 산377-2 외 229필지
- (3) 지정신청 명칭 : 태안 안흥진성(泰安 安興鎭城)
- (4) 지정신청 범위 : 붙임 지정 면적조서 참조
 - 신청면적 : 문화재구역 58필지 69,145㎡, 보호구역 223필지 226,191㎡
- (5) 관리단체(안) : 태안군
- (6) 신청사유
 - 태안 안흥진성이 위치한 태안은 중국과의 해상교역로와 연결되어 중국의 사신과 선진문물을 받아들이는 창구역할을 하던 지역이다. 고려와 조선시대에는 삼남지역에서 거둔 조세가 거쳐갔던 중요 거점이기도 하다. 이처럼 요충지에 축성된 안흥진성은 수군첨절제사를 두어 군사적으로도 중요하게 활용되었다.
 - 태안 안흥진성은 선조 16년(1583년)에 축성된 것으로 초축시기가 각자 성석으로 밝혀진 매우 드문 사례이다.

3. 합천 옥전 고분군 문화재구역 추가지정 검토

가. 제안사항

경상남도 합천군 소재 사적 제326호 「합천 옥전 고분군」의 문화재구역을 추가지정하는 사항을 부의하오니 검토하여 주시기 바랍니다.

나. 제안사유

- 합천 옥전 고분군의 인접 구역 67필지 153,552㎡를 추가지정 하고자 하는 사항임

다. 주요내용

- (1) 신청인 : ○○○
- (2) 대상문화재명 : 합천 옥전 고분군(사적 제326호 / 1988.07.28. 지정)
 - 소재지 : 경남 합천군 쌍책면 성산리 산23번지 일원
- (3) 신청내용<문화재구역 추가지정>
 - 현 문화재구역 : 19필지 131,064㎡
 - 추가지정 : 쌍책면 성산리 산28번지 등 67필지 153,552㎡
 - 추가지정 후 문화재구역 : 86필지 284,616㎡

4. 청주 상당산성 북장대지 정비 검토

가. 제안사항

2019년도 문화재보수정비 국고보조사업으로 추진 중인 사적 제212호 「청주 상당산성」의 북장대지 정비안을 부의하오니 검토하여 주시기 바랍니다.

나. 제안사유

- 청주 상당산성 북장대지 정비를 위한 실시설계안에 대하여 검토 받고자 하는 사항임
- '19년 국고보조사업(5천만원) : 북장대지 정비 등 설계
- '20년 국고보조사업(6억원) : 북장대지 정비 및 관람편의시설 신축

다. 주요내용

- (1) 신청인 : ○○○
- (2) 대상문화재명 : 청주 상당산성(사적 제212호 / 1970.10.01. 지정)
 - 소재지 : 충북 청주시 상당구 성내로 124번길 14
- (3) 신청내용<북장대지 정비>
 - 발굴조사 후 노출된 유구 성토(약 250mm 두께) 후 잔디 식재(155m²)
 - 수목 제거(7주) 및 전지(16주)
 - 안내판 1개소, 이정표 2개소 설치
 - 진입로 정비(야자매트 설치 등)
 - * 당초 계획한 편의시설(안전대피시설)은 토지 소유자(보훈처) 반대로 미설치
- (4) 추진경과
 - 발굴조사 ('14.4.8. ~ '16.6.3.)
 - 실시설계 ('19.7월 ~ '19.10월)

5. 정읍 고사부리성 성벽 복원 계획 검토

가. 제안사항

전라북도 정읍시 소재 사적 제494호 「정읍 고사부리성」 남문지 동측 성벽을 정비하고자 복원 계획을 재부의하오니 검토하여 주시기 바랍니다.

나. 제안사유

- 정읍 고사부리성 남문지 동측 성벽 복원 계획의 적정성을 검토하기 위해 재부의한 사항임.
 - '19년 7차 위원회('19.07.10.) 보류 : 성벽 복원 규모·범위 등에 대하여 관계전문가 의견을 반영한 수정안 수립 후 재검토
 - '19년 9차 위원회('19.09.18.) : 원안가결
 - '19년 설계심사위원회('19.11.08.) 보완 : 수구 및 입출수부는 발굴조사 등 확인 후 정비, 성벽 상부 마감방법 및 정비구간을 변경·보완하고 사적분과 문화재위원회의 검토 이행
- ※ 2019년도 문화재보수정비사업 : 남문 동측 성벽 복원 설계 / 1억원

다. 주요내용

- (1) 신청인 : ○○○
- (2) 대상문화재명 : 정읍 고사부리성(사적 제494호 / 2008.05.28. 지정)
 - 소재지 : 전북 정읍시 고부면 고부리 산1-1 일원
- (3) 신청내용<성벽 복원 검토>
 - 위치 : 전북 정읍시 고부면 고부리 산1-1 일원(문화재구역)
 - 사업내용
 - 남문지 동측 성벽 복원(28.4m)

6. 부여 나성 성곽정비공사 검토

가. 제안사항

충청남도 부여군 소재 사적 제58호 「부여 나성」 중 동나성 부분에 대한 성곽정비공사 계획을 부의하오니 검토하여 주시기 바랍니다.

나. 제안사유

- 부여 나성 중 발굴조사(2012.6.~2013.4.) 후 아직 정비되지 않은 동나성 부분의 성곽정비공사 계획을 검토받고자 신청한 사항임.
- 문화재위원회 사적분과 제1차 회의(2020.1.8.)에서 ‘자료보완 필요’로 ‘부결’되어, 전문가 현장 검토회의(2020.1.29.)를 거쳐 설계를 보완하고, 발굴조사 결과 등 자료를 보완하여 다시 신청한 사항임.

다. 주요내용

- (1) 신청인 : ○○○
- (2) 대상문화재명 : 부여 나성(사적 제58호 / 1963.01.21. 지정)
 - 소재지 : 충남 부여군 부여읍 염창리, 석목리 등 일원
- (3) 신청내용<동나성 미정비구간(1구간) 성곽정비공사>

사업내용	'20년 1차 회의 신청안	금회 신청안	비고
○ 성곽돌 해체 및 쌓기, 채움석 쌓기 - 면석높이	170m 1.5~2.7m	(좌동) 1.2~2.3m	감 0.3~0.4m (터파기량 123.4m ³ →113.5m ³)
○ 토축부 정비	관측다짐 및 잔디 식재	(좌동)	
○ 수목제거	체성부 상부 소나무 9주 및 잡목 1,160m ²	(좌동)	
○ 발굴조사 시 굴착한 성벽 하부 보강	지내력 검사 후 보강 검토	(좌동)	
○ 신재 보충	석재 산지 분석 후 반입	(좌동)	
○ 기술지도	착수 및 주요공정 시 기술지도 시행	(좌동)	
○ 남쪽 단부 정비	단을 지어 관측다짐 및 잔디 식재	(좌동) + 착공 후 노출 시 단면전시방안 검토	

(4) 신청사유

- 금회 공사 구간은 산지형 성곽과 평지형 성곽이 연결되는 능산리사지 구간으로, 발굴조사 이후 아직 정비되지 않아 유적의 보존·관리를 위하여 이를 정비하고자 함.

(5) 보완자료

검토사안	발굴조사 자료	설계내용	비고																								
석축구조	<ul style="list-style-type: none"> ○ 체성은 구간마다 상당한 차이점이 존재하지만 체성은 토축과 석축으로 구축(고구려 축성법으로 인식되는 토심 석축공법과 유사)하는 기본적인 축성의 대원칙은 유지 ○ 1구간 토축부 및 기저부 확인, 면석 상당부 유실 ○ 1구간 북측 성벽 기저부는 원지반 정지 후 상부 전면 성토, 토축부는 구릉부 정지 후 교호 성토, 전면부는 면석을 쌓고 내부 뒤채움, 면석은 1단석 뒤편으로 퇴물림, 면석끼리 그랭이질 통해 면맞춤 	<ul style="list-style-type: none"> ○ 토축부 일부 절토, 토축부 판축 다짐, 전면부 면석 쌓고 내부 석재 뒤채움 ○ 기저부는 현상 태대로 존치 	『부여나성 동나성 I - 능산리사지구간』 (백제고도문화재단 발굴조사연구보고 제41책, 2015)																								
	<ul style="list-style-type: none"> ○ 성체의 기본을 이루는 것은 역시 토축 성벽이라 할 수 있음, 외부석축은 경사면에 축조되는 토루의 견고성을 높이고 방어력을 보강하기 위한 것으로서, 한성기부터 토루를 위주로 한 성곽문화가 영위하였던 백제가 토루의 취약성을 극복하기 위하여 고안한 축성기법으로 생각됨. ○ 성토 정지 후 사면과 저지대 부분 최고 3m 이상 높이 되도록 성토하여 기울기를 줄임, 지형상 성벽 기저부를 안정적으로 확보하기 어려운 지점에서 비교적 견고한 기초부분을 확보하기 위한 공법으로 여겨짐. 		『백제사비나성II』 (충남대학교백제연구소, 2000) ※3구간에 해당																								
성벽높이	<table border="1"> <thead> <tr> <th>구분</th> <th>1구간</th> <th>2구간</th> <th>3구간</th> <th>4구간</th> <th>5구간</th> </tr> </thead> <tbody> <tr> <td>최대성벽 높이(m)</td> <td>0~4.67</td> <td>0~4.11</td> <td>0~5.03</td> <td>0~4.72</td> <td>0~5.31</td> </tr> <tr> <td>면석 잔존높이(m)</td> <td>0~1.00</td> <td>0~1.57</td> <td>0~1.51</td> <td>0~2.20</td> <td>0.35~2.02</td> </tr> </tbody> </table>	구분	1구간	2구간	3구간	4구간	5구간	최대성벽 높이(m)	0~4.67	0~4.11	0~5.03	0~4.72	0~5.31	면석 잔존높이(m)	0~1.00	0~1.57	0~1.51	0~2.20	0.35~2.02	<table border="1"> <thead> <tr> <th>구분</th> <th>1구간</th> </tr> </thead> <tbody> <tr> <td>최대성벽 높이(m)</td> <td>4.67</td> </tr> <tr> <td>면석 높이(m)</td> <td>1.2~2.3</td> </tr> </tbody> </table>	구분	1구간	최대성벽 높이(m)	4.67	면석 높이(m)	1.2~2.3	『부여나성 동나성 I - 능산리사지구간』 (백제고도문화재단 발굴조사연구보고 제41책, 2015)
구분	1구간	2구간	3구간	4구간	5구간																						
최대성벽 높이(m)	0~4.67	0~4.11	0~5.03	0~4.72	0~5.31																						
면석 잔존높이(m)	0~1.00	0~1.57	0~1.51	0~2.20	0.35~2.02																						
구분	1구간																										
최대성벽 높이(m)	4.67																										
면석 높이(m)	1.2~2.3																										

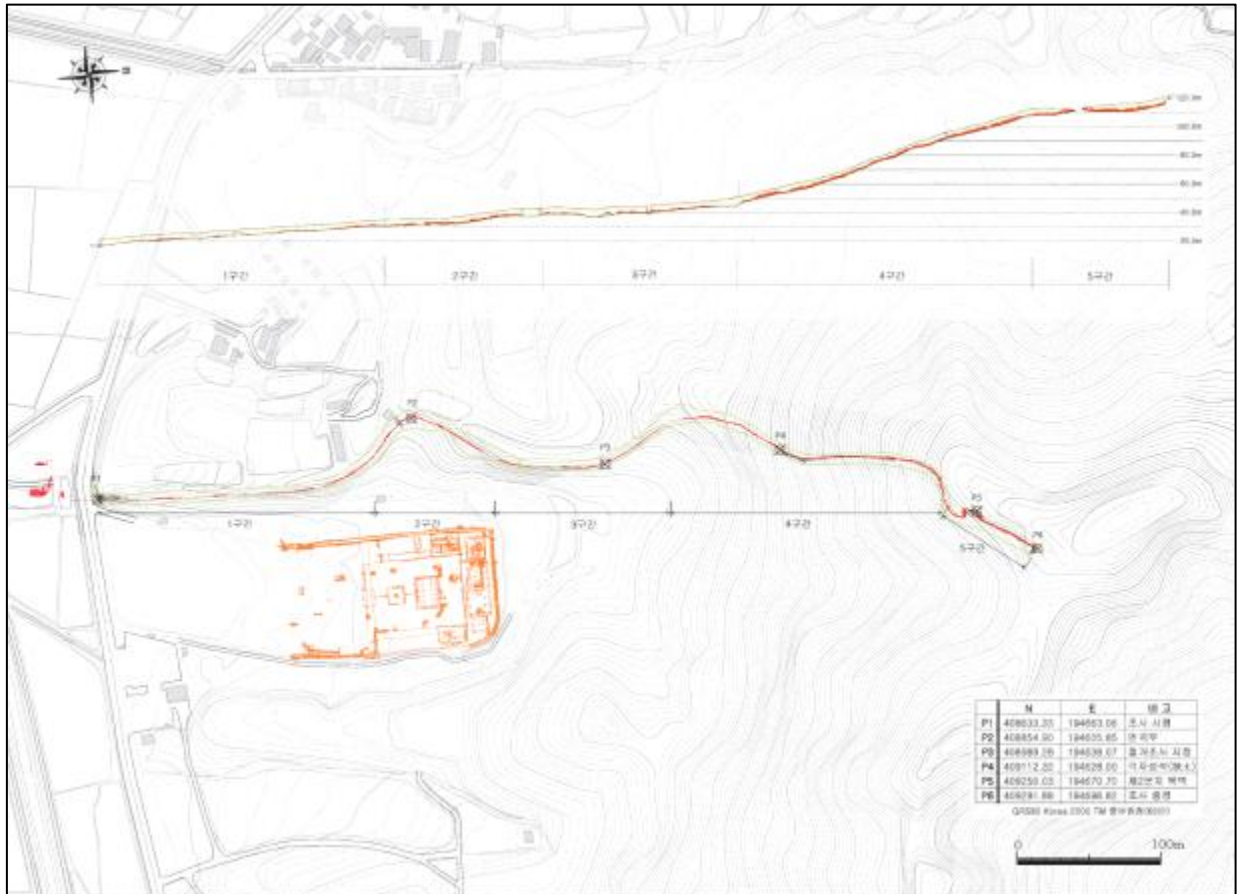

<발굴조사 대상지 구간별 현황도>

7. 백제왕도 핵심유적 부여지역 발굴조사 검토

가. 제안사항

백제왕도 핵심유적(26개소) 중 충청남도 부여군 소재 사적(4개소)에 대한 발굴조사 계획을 부의하오니 검토하여 주시기 바랍니다.

나. 제안사유

- 백제왕도 핵심유적 중 충청남도 부여군 소재 사적 4개소에 대한 발굴조사 계획을 검토받고자 신청한 사항임.
- ‘백제왕도 핵심유적 부여지역 발굴조사 마스터플랜 수립’ 보고 시(사적분과 제12차 회의, 2019.12.11.) ‘매년 초 조사계획 별도 검토’ 하기로 하여, 2020년 조사계획을 수립하고 신청한 사항임.

다. 주요내용

- (1) 신청인 : ○○○
- (2) 대상문화재명 : 부여 가림성(사적 제4호 / 1963.01.21. 지정),
부여 부소산성(사적 제5호 / 1963.01.21. 지정),
부여 나성(사적 제58호 / 1963.01.21. 지정),
부여 화지산 유적(사적 제425호 / 2001.01.04. 지정)
- 소재지 : 충남 부여군 임천면, 부여읍 등
- (3) 신청내용<백제왕도 핵심유적 부여지역 발굴조사>
- 2020년 발굴조사 계획

대상문화재	조사목적	조사위치	비고
○부여 가림성	북성벽 축조 양상 및 내부 평탄지 파악(발굴)	북성벽 곡간부	성벽 정비 중 곡간부 집수시설 파악 필요에 따라 2019년에 이은 연차 발굴
○부여 부소산성	백제 성벽 및 통일신라 성벽 축조 양상 파악	추정 서문지	시굴조사 후 발굴조사로 전환
○부여 나성	서나성 실체 파악	서문지 서쪽 능선	시굴조사 후 발굴조사로 전환

대상문화재	조사목적	조사위치	비고
○ 부여 화지산 유적	유적(건물군) 확인	서편 소구릉	시굴조사 후 발굴조사로 전환
○ 부여 능산리 고분군	-	-	상반기 물리탐사 후 조사계획 수립 예정
○ 부여 구드래 일원	-	-	명승 제63호, 조사계획 수립 중

- 시굴조사의 경우 발굴조사 전환 시 시굴조사 결과와 함께 발굴조사 계획 별도 보고 예정

(4) 신청사유

- 백제왕도 핵심유적에 대한 체계적 발굴조사를 통해 유적의 가치를 재정립 하고 이를 바탕으로 진정성 있는 유적 정비·활용을 추진하고자 함.

【 보고사항 】

안건번호 사적 2020-02-030

1. 산청 목면시배유지 문화재구역 변경사항 보고

가. 제안사항

경상남도 산청군 소재 사적 제108호 「목면시배유지」의 문화재 지정구역 변경 관련 사항을 다음과 같이 보고합니다.

나. 제안사유

- 산청 목면시배유지의 지정구역 위치 변경 및 보호구역 추가 지정에 대해 검토하고자 함
 - '19년 6차 위원회('19.06.12.) 보류 : 자료 보완 후 재검토
 - '19년 9차 위원회('19.09.18.) 조건부가결 : 문화재지정구역 확대 할 것 (현 지정구역 일부 포함), 목화 재배지역까지 보호구역을 확대할 것

다. 주요내용

- (1) 신청인 : ○○○
- (2) 대상문화재명 : 산청 목면시배유지(사적 제108호 / 1963.01.21. 지정)
 - 소재지 : 경남 산청군 단성면 사월리 887 일원
- (3) 신청내용<문화재구역 및 보호구역 지정(조정)>
 - 지정구역 : 사월리 106-1번지(430㎡) → 106-1번지 외 8필지(3,111㎡)
 - 보호구역 : 사월리 105-1번지 외 7필지(701㎡) → 105-1번지 외 19필지(11,753㎡)

2. 서울 운현궁 아재당 재건 공사 보고

가. 제안사항

과주 전통건축부재보존센터 내 「서울 운현궁」 아재당 재건 계획을 다음과 같이 보고합니다.

나. 제안사유

- 2008년 문화재위원회 심의 결과 매입한 운현궁 아재당 옛 부재를 이용하여 과주 전통건축부재보존센터 내 아재당을 재건하는 과정을 통해 전통건축 수리기술의 연구와 전승에 기여하고 향후 문화재 보존, 연구를 위한 시설로서 활용하고자 함.

다. 주요내용

(1) 신청인 : ○○○

(2) 대상건물명 : 아재당, 부속채, 사주문

○ 소재지 : 경기도 과주시 법흥리 헤이리로 12 (전통건축부재보존센터)

○ 지정일 : 없음

○ 연혁 및 추진경과

- 1969년 운현궁 일괄 매각 당시, 종로구 부암동 이전
- 2002년 부암동 아재당 해체(화성시 자재창고 보관)
- 2007년 문화재위원회 심의(아재당 부재를 문화재청에서 매입하고 원형 고증을 거쳐 복원할 것을 권고)
- 2008년 아재당 부재 매입, 부여 한국전통문화대학교에 이관
- 2018년 아재당 부재 과주 전통건축수리기술진흥재단 이관

「아재당 해체부재 정밀실측 및 원형고증·복원계획」 용역 시행

본 건물은 여러건물들이 해체된 부재를 합쳐서 짓는 과정에서 일관된 법식을 지니지 못하고 변형된 부분이 있으나, 최초 운현궁의 지위를 얻었던 건물들과 밀접한 관련이 있고, 부재의 치목과 결구법 등이 궁궐기법이 사용된 점으로 볼 때 전통건축기법 연구 측면에서 보존가치가 높은 것으로 판단됨

(3) 사업개요

- 사업명 : 아재당 재건사업
- 사업기간 : 2020년 05월 ~ 완료 시까지
- 규모 : 아재당, 부속채 및 사주문 3개동
- 연면적 : 168.95 m²
- 구조/면적
 - 본채(아재당) : 1고주 5량가, 팔작지붕, 초익공, 119.35m²
 - 부속채 : 3량가, 맞배지붕, 초익공, 42.96m²
 - 사주문 : 3량가, 맞배지붕, 민도리집, 6.64m²

3. 경복궁 내 국립고궁박물관 전시동 장애인 및 노약자용 엘리베이터 설치 보고

가. 제안사항

서울특별시 종로구 소재 사적 제117호 「경복궁」의 서측에 위치한 국립고궁박물관 전시동 장애인 및 노약자용 엘리베이터 설치 계획을 다음과 같이 보고합니다.

나. 제안사유

- 국립고궁박물관 전시동 장애인 및 노약자의 박물관 접근성 향상 및 관람 편의를 위해 엘리베이터 설치하고자 보고하는 사항임

다. 주요내용

- (1) 신청인 : ○ ○ ○
- (2) 대상문화재명 : 경복궁(사적 제 117호 / 1963.01.21. 지정)
 - 소재지 : 서울시 종로구 효자로 12, 국립고궁박물관
- (3) 신청내용
 - 사업명 : 국립고궁박물관 전시동 장애인 및 노약자용 엘리베이터 설치
 - 사업기간 : 2020. 01. ~ 12.
 - 사업내용
 - 국립고궁박물관 전시동 진입부 장애인 및 노약자용 엘리베이터 24인승 설치 (3.7m×3m×H9.5m 1개소 설치)

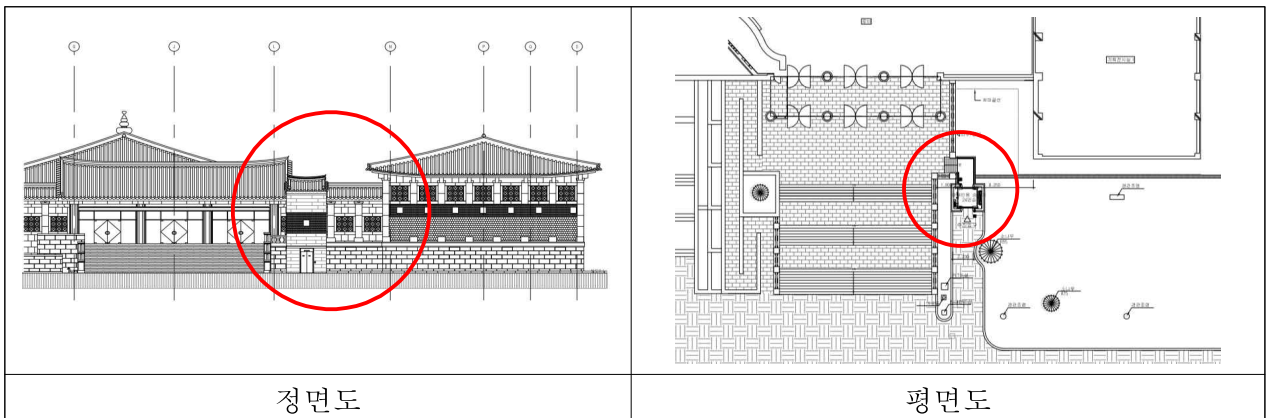

4. 여주 영릉과 영릉 유적 종합정비사업 변경 계획 보고

가. 제안사항

경기도 여주시 소재 사적 제195호 「여주 영릉(英陵)과 영릉(寧陵)」에서 추진 중인 영·영릉 유적 종합정비사업 변경 계획에 대하여 다음과 같이 보고합니다.

나. 제안사유

- 영·영릉 유적 종합정비사업('17~'20년) 추진 중 자문 결과를 반영하여 일부 사업 내용을 변경하고자 함
- 영·영릉 유적 종합정비사업의 사적분과 현상변경 추진경과는 다음과 같음
 - 2013년도 제9차 회의('13.07.10.) : 종합정비사업 실시설계
 - 2018년도 제4차 회의('18.04.11.) : 영릉(英陵) 향·어로/재실/화장실 변경 및 소하천 정비 보류, 영릉(寧陵) 전기지중화
 - 2018년도 제9차 회의('18.09.05.) : 어구 선형을 위한 추가 시·발굴 조사
 - 2018년도 제10차 회의('18.10.10.) : 영릉(英陵) 연지 유지/능역 내 교량 설치, 정자각 월대 보수 및 혼유석 드잡이
 - 2019년도 제2차 회의('19.02.13.) : 영릉(英陵) 재실 복원 계획 변경

다. 주요내용

- (1) 신청인 : ○○○
- (2) 대상문화재명 : 여주 영릉과 영릉(사적 제195호 / 1970.05.27. 지정)
 - 소재지 : 경기도 여주시 능서면 왕대리 901-1
- (3) 신청내용<유적 종합정비사업 변경 계획 보고>
 - 위치 : 경기도 여주시 능서면 왕대리 901-1 외(문화재구역)

○ 사업내용 : 자문의견 및 발굴조사 등에 의한 정비계획 변경

구분		당초	변경	변경사유
영릉(英陵) 하지 복원		· 문헌에 근거한 복원 (15.6m×14.6m)	· 복원 보류, 수목 식재	발굴결과 및 자문결과 반영
영릉(英陵) 합수어구 정비		· 발굴조사('11년) 결과 반영한 복원 (정비구역 103.1m) · 연지 복원에 따른 분리어구 설치	· 추가 발굴조사('18년)에 따른 발굴유구 현황 등 반영 (정비구역 112.5m) · 기존 연지 유지에 따른 인접 지역 및 동선정비	발굴결과 및 자문결과 반영
영릉(英陵) 위토답 정비		· 위토답 조성 · 자연석 배수로 조성	· 위토답 활용 (조경 식재) · 토답수로 조성	자문결과 반영
영릉(寧陵) 연지 복원		· 문헌 및 발굴조사에 근거한 복원 (31.0m×19.0m×1.3m)	· 추가 발굴조사('18년)에 따른 발굴유구 현황 반영 (30.0m×20.7m×1.4m)	발굴결과 및 자문결과 반영
영·영릉 소방시설 추가정비	영릉 (英陵)	· 현황 유지	· 복원 재실 불꽃감지기 설치 · 복원 재실 옥외소화전 설치 · 펌프실 2개소 펌프 등 교체	안전·방재 고려
	영릉 (寧陵)	· 현황 유지	· 재실 소방배관 교체 · 펌프실 1개소 충압펌프 교체	안전·방재 고려

5. 공주 석장리 유적 종합정비계획 보고

가. 제안사항

충청남도 공주시 소재 사적 제334호 「공주 석장리 유적」의 체계적인 정비 및 활용을 위한 종합정비계획을 다음과 같이 보고합니다.

나. 제안사유

- 공주 석장리 유적의 체계적인 정비 및 활용을 위한 종합정비계획을 보고함

다. 주요내용

(1) 신청인 : ○○○

(2) 대상문화재명 : 공주 석장리 유적(사적 제334호 / 1990.10.31. 지정)

- 소재지 : 충남 공주시 장기면 석장리 98번지 외 15필지

(3) 사업내용<종합정비계획>

- 정비방향

- 진입공간 : 상징성 및 인지성 제고
- 거주공간(유적) : 구석기 시대 분위기 연출
- 지원공간 : 박물관, 방문자센터 등 쾌적한 관람환경 정비
- 배후공간 : 다양한 체험요소 확충

- 주요 정비계획

- 문화재구역(보호구역) 내 정비: 주차장, 발굴그리드, 구석기 숲, 방문자센터 등을 문화재청 사업으로 추진
- 문화재구역(보호구역) 외 정비: 구석기 공원, 구석기 캠핑장, 구석기 체험센터 등을 문체부, 지자체 사업 등으로 추진

- 문화재 보호구역 조정

- 유적 등록·추가 조사된 유물산포지 등에 대한 역사문화환경을 보존관리하기 위하여 보호구역 추가지정

6. 2020년도 궁·능·원 문화재 복원 및 보수정비계획 보고

가. 제안사항

2020년도 궁·능·원 내 고건물 및 시설물 보수·복원 정비사업과 수목 병충해 방제 등 조경정비사업 등에 대한 추진계획을 보고합니다.

나. 제안사유

- 문화재청에서 직접관리하고 있는 궁능유적본부 경복궁 등 4대궁·종묘·세종유적·조선왕릉관리소 고건물 및 시설물 보수복원 정비사업, 조선왕릉능제 복원사업, 수목병충해 방제 등 조경정비사업에 대하여 문화재청 자체 관련 규정 등에 따라 사업을 추진하고자 보고하는 사항임.

다. 사업내용

- 보고자 : ○○○
- 대상문화재 : 경복궁 등 4대궁, 종묘, 세종유적, 조선왕릉
- 사업기간 : 2020. 2~12월
- 사업내용 : 세부 추진내용<총 434건>

시행기관	대상문화재	사업명	소요예산 (천원)	신청자
복원정비과 (35)	사적 제117호 경복궁	경복궁 계조당권역 복원공사 등 6건	13,432,602	복원정비 과장
	사적 제125호 종묘	종묘 정전 보수정비 등 2건	3,915,000	
	사적 제124호 덕수궁	덕수궁 돈덕전 재건공사 등 4건	1,951,600	
	사적 제121호 사직단	사직단 원지형 복원정비공사(3차) 등 5건	3,505,000	
	사적 제201호 서울 태릉과 강릉	태릉과 강릉 유니버설 디자인 안내 체계 개선 공사 등 2건	322,000	
	사적 제206호 화성 융릉과 건릉	화성 융릉과 건릉 역사경관립 정비	93,000	
	사적 제194호 서울 현릉과 인릉	서울 현릉 비각 주변 지반 및 배수로 정비 등 3건	839,329	
	사적 제356호 남양주 순강원	남양주 순강원 역사경관립 정비 등 2건	425,000	

시행기관	대상문화재	사업명	소요예산 (천원)	신청자
	사적 제198호 고양 서오릉	고양 서오릉 역사경관립 정비 등 2건	570,000	
	사적 제205호 파주 삼릉	파주 삼릉 역사경관립 정비	460,000	
	사적 제193호 구리 동구릉	구리 동구릉 역사경관립 정비	345,000	
	사적 제208호 서울 정릉	서울 정릉 수계 등 정비공사	410,150	
	사적 제204호 서울 의릉	서울 의릉 역사경관립 정비 공사 등 2건	368,663	
	사적 제207호 남양주 홍릉과 유릉	남양주 홍릉과 유릉 진입부 및 역사경관립 정비 공사 등 2건	1,026,000	
	조선왕릉 공통사항	동부지구, 중부지구, 서부지구, 세종유적 숲길 조성 및 정비사업	2,100,000	
직영사업단 (204)	궁·능·원	경복궁 건춘문 외부 우측 탈락 줄눈 보수 등 204건	150,000	
세종대왕유적 관리소 (13)	사적 제195호 영릉(英陵) · 영릉(寧陵)	영·영릉(英·寧陵) 유적 종합정비공사(2단계) 등 13건	6,327,000	세종대왕 유적 관리소장
경복궁관리소 (13)	사적 제117호 경복궁	칠궁 수복방 보수 정비 공사 등 13건	2,069,271	경복궁 관리소장
창덕궁관리소 (26)	사적 제122호 창덕궁	창덕궁 종합관람지원센터 내부 정비 공사 등 26건	2,521,498	창덕궁 관리소장
창경궁관리소 (17)	사적 제123호 창경궁	창경궁 명정문 보수공사 등 17건	2,385,280	창경궁 관리소장
덕수궁관리소 (9)	사적 제124호 덕수궁	석조전 옥상 및 분수대 정비공사 등 9건	260,000	덕수궁 관리소장
종묘관리소 (사직단 포함) (14)	사적 제125호 종묘 (사적 제121호 사직단)	영녕전 의장기물 보수 등 14건	955,300	종묘 관리소장
동부지구 관리소 (33)	사적 제193호 구리 동구릉	동구릉 사초지 보수사업 등 9건	265,000	조선왕릉 동부지구 관리소장
	사적 제207호 남양주 홍릉과 유릉	홍유릉 능침 배경숲 가지치기 등 6건	144,000	
	사적 제197호 남양주 광릉	광릉 정문 전동접이문 교체 공사 등 5건	90,000	
	사적 제209호 남양주 사릉	사릉 무선 중계 시스템 교체 등 2건	35,000	
	사적 제366호 남양주 안빈묘	안빈묘 봉분 및 사초지 잔디교체 사업	10,000	
	공통사항	수목 병충해 방제 등 10건	2,640,000	
중부지구 관리소	사적 제201호 서울 태릉과 강릉	태릉 방화선 정비 등 7건	225,000	조선왕릉 중부지구

시행기관	대상문화재	사업명	소요예산 (천원)	신청자
(32)	사적 제208호 서울 정릉	정릉 방화선 정비 등 10건	521,300	관리소장
	사적 제194호 서울 현릉과 인릉	현릉 방화선 정비	30,000	
	사적 제199호 서울 선릉과 정릉	선릉 봉분 및 사초지 잔디정비 등 4건	300,000	
	사적 제204호 서울 의릉	의릉 방화선 정비 등 3건	105,000	
	공통사항	위험수목 가지치기 등 7건	1,768,000	
서부지구 관리소 (38)	사적 제198호 고양 서오릉	서오릉 외곽 웬스 설치 공사 등 12건	335,000	조선왕릉 서부지구 관리소장
	사적 제200호 고양 서삼릉	서삼릉 경계웬스 정비 사업 등 3건	60,000	
	사적 제202호 김포 장릉	김포장릉 방화선 설치 사업 등 3건	49,000	
	사적 제206호 화성 용건릉	용건릉 소나무 재선충병 방제사업 등 12건	331,000	
	사적 제203호 파주 장릉	파주장릉 잣나무 조림지 가지치기 등 3건	65,000	
	사적 제205호 파주 삼릉	파주삼릉 역사문화관 외벽 교체 공사 등 5건	530,000	
궁·능원, 유적기관 공통사항		궁능 수목식재, 제거, 이식 등 조경관리		궁·능유적 관리소장
		궁능 관람로 등 관람시설물 유지보수		
		궁능 방범방재시스템 등 관리시설물유지보수		
		궁능 설해, 풍수해 등 피해(응급) 복구		
		문화재 관람환경 개선 및 관람서비스 향상을 위한 경미한 보수 정비 사항 등		

7. 문화재위원회 사적분과 제1차 소위원회 결과 보고

가. 제안사항

문화재위원회 운영지침 제6조 제3항에 따라 문화재위원회 사적분과 제1차 소위원회 처리안건 심의결과를 다음과 같이 보고합니다.

나. 소위원회 개요

- 일 시 : 2020.01.22(수) 14:00~16:30
- 장 소 : 정부대전청사 1동 203호
- 참석위원 : 이재운, 김건수, 유재춘, 이승용, 이영식, 진상철
- 회의안건 : 사적 주변 등 현상변경 허가 심의 18건
- 회의결과 : 원안가결 6건, 조건부가결 4건, 부결 5건, 보류 3건

다. 처리내용

건 명	내 용	결 과
1. 양양 낙산사 일원 주변 해변 재해위험지역 정비	<ul style="list-style-type: none"> ○ 위치 : 강원도 양양군 강현면 전진리 산8-2번지 일원(문화재구역으로부터 120m 이격/2구역) ○ 사업내용 <ul style="list-style-type: none"> - 거친돌 석축 설치 <ul style="list-style-type: none"> · 1단 거친돌 석축 → H=2.0m, L=87.9m · 2단 거친돌 석축 → H=1.6m, L=14.5m · 3단 거친돌 석축 → H=2.1m, L=46.1m · 거친돌 배수로 → B=0.3×H=0.3m, L=81.0m - 조경식재 <ul style="list-style-type: none"> · 개나리 식재 H=1.0×7가지, 198주 · 산철쭉 식재 H=1.2×W1.2, 304주 · 잔디식재 0.18×0.18, 1,370㎡ 	○ 원안가결

건 명	내 용	결 과																											
2. 대구 경상감영지 주변 주상복합 신축	<ul style="list-style-type: none"> ○ 위치 : 대구시 중구 사일동 15-1 외 2필지(매장문화재 유존지역)(문화재구역으로부터 120m 이격/3구역) ○ 시설물 설치 현황 : 주상복합 건축물 신축/지하 7층, 지상 51층 <ul style="list-style-type: none"> - 연면적/세대수 : 82,163.87㎡ / 아파트 298세대, 오피스텔 60실, 판매시설 - 건폐율/용적률 : 74.30% / 901.16% <table border="1" style="width: 100%; border-collapse: collapse; margin-top: 10px;"> <tr> <td style="text-align: center;">구분</td> <td style="text-align: center;">금회('20.1.)</td> </tr> <tr> <td style="text-align: center;">연면적</td> <td style="text-align: center;">82,163.87㎡</td> </tr> <tr> <td style="text-align: center;">세대수</td> <td style="text-align: center;">아파트 298세대, 오피스텔 60실</td> </tr> <tr> <td style="text-align: center;">건폐율/용적률</td> <td style="text-align: center;">74.30% / 901.16%</td> </tr> <tr> <td style="text-align: center;">층수</td> <td style="text-align: center;">지상 51층+4층, 지하 7층 /181.5m (옥상 시설물 포함 191.5m)</td> </tr> </table>	구분	금회('20.1.)	연면적	82,163.87㎡	세대수	아파트 298세대, 오피스텔 60실	건폐율/용적률	74.30% / 901.16%	층수	지상 51층+4층, 지하 7층 /181.5m (옥상 시설물 포함 191.5m)	<ul style="list-style-type: none"> ○ 보류 - 현지조사 후 재검토 																	
구분	금회('20.1.)																												
연면적	82,163.87㎡																												
세대수	아파트 298세대, 오피스텔 60실																												
건폐율/용적률	74.30% / 901.16%																												
층수	지상 51층+4층, 지하 7층 /181.5m (옥상 시설물 포함 191.5m)																												
3. 광주 신창동 유적 주변 공원 조성	<ul style="list-style-type: none"> ○ 위치 : 광주시 광산구 산월동 산22 일원(문화재구역으로부터 170m 이격/1구역) ○ 사업내용 <ul style="list-style-type: none"> - 휴게쉼터, 전망대, 생태학습장, 놀이터, 초화원, 야외무대, 운동공간, 탐방로 등 조성 	<ul style="list-style-type: none"> ○ 보류 - 자료보완 후 재검토 																											
4. 나주 반남 고분군 주변 축사 양성화	<ul style="list-style-type: none"> ○ 위치 : 전남 나주시 반남면 신촌리 739 외 (문화재구역으로부터 43m 이격/3구역) ○ 사업내용 <ul style="list-style-type: none"> - 1동(지상1층), 건축면적 및 연면적 426.7㎡, 최고높이 5.7m, 축사 및 창고 	<ul style="list-style-type: none"> ○ 원안가결 																											
5. 진도 용장성 주변 수목장립 조성	<ul style="list-style-type: none"> ○ 위치 : 전남 진도군 군내면 용장리 산160 (문화재구역으로부터 240m 이격/1구역) ○ 사업내용 <ul style="list-style-type: none"> - 부지 면적 : 2,000㎡ ※ 골분함 안치용 구덩이 폭 50cm, 깊이 60cm 이내 - 추모목 식재 : 배롱나무(25주), 황칠나무(20주), 동백나무(30주) 	<ul style="list-style-type: none"> ○ 원안가결 																											
6. 강화산성 주변 공동주택(연립주택) 신축	<ul style="list-style-type: none"> ○ 위치 : 인천시 강화군 강화읍 옥림리 1057-1 외 3 필지(문화재구역으로부터 140m 이격/5구역) ○ 사업내용 <table border="1" style="width: 100%; border-collapse: collapse; margin-top: 10px;"> <thead> <tr> <th style="text-align: center;">구분</th> <th style="text-align: center;">신청안</th> <th style="text-align: center;">비고</th> </tr> </thead> <tbody> <tr> <td>건축부지</td> <td style="text-align: center;">1,459㎡</td> <td></td> </tr> <tr> <td>지역지구</td> <td style="text-align: center;">제2종 일반주거지역</td> <td style="text-align: center;">도시지역</td> </tr> <tr> <td>건축면적</td> <td style="text-align: center;">596㎡</td> <td></td> </tr> <tr> <td>연 면 적</td> <td style="text-align: center;">2,237.444㎡</td> <td></td> </tr> <tr> <td>규 모</td> <td style="text-align: center;">지상5층</td> <td style="text-align: center;">1개동</td> </tr> <tr> <td>세 대 수</td> <td style="text-align: center;">24세대</td> <td></td> </tr> <tr> <td>구 조</td> <td style="text-align: center;">철근콘크리트</td> <td style="text-align: center;">필로티구조</td> </tr> <tr> <td>최고높이</td> <td style="text-align: center;">16.3m</td> <td style="text-align: center;">평지붕, 5구역14m이하</td> </tr> </tbody> </table>	구분	신청안	비고	건축부지	1,459㎡		지역지구	제2종 일반주거지역	도시지역	건축면적	596㎡		연 면 적	2,237.444㎡		규 모	지상5층	1개동	세 대 수	24세대		구 조	철근콘크리트	필로티구조	최고높이	16.3m	평지붕, 5구역14m이하	<ul style="list-style-type: none"> ○ 원안가결
구분	신청안	비고																											
건축부지	1,459㎡																												
지역지구	제2종 일반주거지역	도시지역																											
건축면적	596㎡																												
연 면 적	2,237.444㎡																												
규 모	지상5층	1개동																											
세 대 수	24세대																												
구 조	철근콘크리트	필로티구조																											
최고높이	16.3m	평지붕, 5구역14m이하																											

건 명	내 용	결 과																						
<p>7. 경주 명활성 주변 제2 동공원 조성</p>	<p>○ 위치 : 경북 경주시 보문동 3-3(문화재구역으로부터 200m 이격/2구역)</p> <p>○ 사업내용(신라전통 정원 등)</p> <p>- 건축규모 : (주건축물) 4,091.8㎡, (부속시설) 2,885.5㎡</p> <table border="1" data-bbox="456 461 1107 707"> <thead> <tr> <th colspan="2">주건축물</th> </tr> <tr> <th>면적</th> <th>최고높이</th> </tr> </thead> <tbody> <tr> <td>(지하 1층)전기, 기계실 180㎡ (지상 1층)제1 체험관 1,270㎡, 회의실 258.2㎡, 로비/기타 1,300㎡, 제2 체험관 563㎡, 로비/기타 520.6㎡</td> <td>7.45m</td> </tr> </tbody> </table> <table border="1" data-bbox="456 725 1107 1048"> <thead> <tr> <th colspan="2">부건축물</th> </tr> <tr> <th>면적</th> <th>최고높이</th> </tr> </thead> <tbody> <tr> <td>회랑 437.5㎡</td> <td>4.8m</td> </tr> <tr> <td>묘포장온실 12㎡</td> <td>5.0m</td> </tr> <tr> <td>창고 290㎡</td> <td>5.0m</td> </tr> <tr> <td>중앙매표소 86㎡</td> <td>4.0m</td> </tr> <tr> <td>후문매표소 20㎡</td> <td>3.0m</td> </tr> <tr> <td>태양광시스템 1,440㎡</td> <td>4.0m</td> </tr> </tbody> </table> <p>- 주차장 : 8,837㎡</p>	주건축물		면적	최고높이	(지하 1층)전기, 기계실 180㎡ (지상 1층)제1 체험관 1,270㎡, 회의실 258.2㎡, 로비/기타 1,300㎡, 제2 체험관 563㎡, 로비/기타 520.6㎡	7.45m	부건축물		면적	최고높이	회랑 437.5㎡	4.8m	묘포장온실 12㎡	5.0m	창고 290㎡	5.0m	중앙매표소 86㎡	4.0m	후문매표소 20㎡	3.0m	태양광시스템 1,440㎡	4.0m	<p>○ 보류</p> <p>- 사업명칭 재검토</p> <p>- 기존 '동공원' 명칭 변경 권고</p>
주건축물																								
면적	최고높이																							
(지하 1층)전기, 기계실 180㎡ (지상 1층)제1 체험관 1,270㎡, 회의실 258.2㎡, 로비/기타 1,300㎡, 제2 체험관 563㎡, 로비/기타 520.6㎡	7.45m																							
부건축물																								
면적	최고높이																							
회랑 437.5㎡	4.8m																							
묘포장온실 12㎡	5.0m																							
창고 290㎡	5.0m																							
중앙매표소 86㎡	4.0m																							
후문매표소 20㎡	3.0m																							
태양광시스템 1,440㎡	4.0m																							
<p>8. 여주 영릉과 영릉 주변 단독주택 신축</p>	<p>○ 위치 : 경기도 여주시 능서면 왕대리 922-11번지 외 5필지(문화재구역으로부터 약115m 이격/2구역)</p> <p>○ 사업내용</p> <p>- 대지면적 : 1,924㎡</p> <p>- 건축면적(연면적) : 308.39㎡(411.43㎡)</p> <p>- 건물 높이 : 7.5m</p> <p>- 건축 규모 : 지상2층·지하1층, 1동, 철근콘크리트구조</p> <p>- 기타 : L형 옹벽(높이0.5~4m×37m), 자연석쌓기(높이0.5~4m×105m)</p>	<p>○ 원안가결</p>																						
<p>9. 파주 삼릉 주변 단독주택 신축</p>	<p>○ 위치 : 경기도 파주시 조리읍 봉일천리 3-152번지 외 3필지(문화재구역과 연접/1구역)</p> <p>○ 사업내용</p> <p>- 대지면적 : 1,782㎡</p> <p>- 건축면적(연면적) : 204.8㎡(204.8㎡)</p> <p>- 건물높이 : 5.5m(경사지붕)</p> <p>- 건축규모 : 지상1층, 1동, 철골구조</p>	<p>○ 부결</p> <p>- 역사문화환경 저해 우려</p>																						

건 명	내 용	결 과																		
<p>10. 남양주 순강원 주변 노유자 시설 신축(허가사항 변경허가)</p>	<p>○ 위치 : 경기도 남양주시 진접읍 내각리 136-1 외 2필지(문화재구역으로부터 약29m 이격/1구역)</p> <p>○ 사업내용</p> <table border="1" data-bbox="454 383 1109 799"> <thead> <tr> <th>구 분</th> <th>기허가내용</th> <th>변경허가 신청</th> </tr> </thead> <tbody> <tr> <td>대지면적</td> <td>667.00㎡</td> <td>3740.00㎡</td> </tr> <tr> <td>건축면적 (연면적)</td> <td>125.28㎡ (125.28㎡)</td> <td>735.19㎡ (1,429.82㎡)</td> </tr> <tr> <td>건물높이</td> <td>5.7m(경사지붕)</td> <td>6.5m(경사지붕)</td> </tr> <tr> <td>건축규모</td> <td>지상1층, 1동, 철근콘크리트조</td> <td>지상1층/지하1층, 1동, 철근콘크리트조</td> </tr> <tr> <td>용 벽</td> <td>-</td> <td>L형(높이0.0~2.2m×82.4m), 석축쌓기(높이0.0~3.0m×223.7m)</td> </tr> </tbody> </table>	구 분	기허가내용	변경허가 신청	대지면적	667.00㎡	3740.00㎡	건축면적 (연면적)	125.28㎡ (125.28㎡)	735.19㎡ (1,429.82㎡)	건물높이	5.7m(경사지붕)	6.5m(경사지붕)	건축규모	지상1층, 1동, 철근콘크리트조	지상1층/지하1층, 1동, 철근콘크리트조	용 벽	-	L형(높이0.0~2.2m×82.4m), 석축쌓기(높이0.0~3.0m×223.7m)	<p>○ 부결</p> <p>- 역사문화환경 저해 우려</p>
구 분	기허가내용	변경허가 신청																		
대지면적	667.00㎡	3740.00㎡																		
건축면적 (연면적)	125.28㎡ (125.28㎡)	735.19㎡ (1,429.82㎡)																		
건물높이	5.7m(경사지붕)	6.5m(경사지붕)																		
건축규모	지상1층, 1동, 철근콘크리트조	지상1층/지하1층, 1동, 철근콘크리트조																		
용 벽	-	L형(높이0.0~2.2m×82.4m), 석축쌓기(높이0.0~3.0m×223.7m)																		
<p>11. 경주 남산 일원 주변 단독주택 건립</p>	<p>○ 위치 : 경북 경주시 내남면 용장리 산86(문화재구역으로부터 67m 이격/1구역)</p> <p>○ 사업내용</p> <ul style="list-style-type: none"> - 건축구조 : 일반목구조, 한식골기와 - 최고높이/연면적 : 6.57m/97.5㎡ - 건축규모 : 지상 1층, 1동 	<p>○ 원안가결</p>																		
<p>12. 경주 남산 일원 주변 단독주택 신축</p>	<p>○ 위치 : 경북 경주시 배반동 759, 758-1(문화재구역으로부터 167m 이격/1구역)</p> <p>○ 사업내용</p> <ul style="list-style-type: none"> - 건축구조 : 목조, 한식골기와 - 최고높이/연면적 : 5.87m/92.99㎡ - 건축규모 : 지상 1층, 1동 	<p>○ 조건부가결</p> <p>- 시굴조사 필요</p>																		
<p>13. 경주 남산 일원 주변 휴게음식점 신축</p>	<p>○ 위치 : 경북 경주시 배반동 1003-2(문화재구역으로부터 245m 이격/1구역)</p> <p>○ 사업내용</p> <ul style="list-style-type: none"> - 건축구조 : 목조, 한식골기와 - 최고높이/연면적 : 6.62m/합계 198㎡ [(가동) 99㎡, (나동) 99㎡] - 건축규모 : 지상 1층, 2동 - 건축용도 : 제1종 근린생활시설(휴게음식점) 	<p>○ 조건부가결</p> <ul style="list-style-type: none"> - 시굴조사 필요 - 건축높이를 낮게 조정 																		
<p>14. 경주 남산 일원 주변 근린생활 시설 신축</p>	<p>○ 위치 : 경북 경주시 내남면 이조리 1008-333, 1008-508(문화재구역으로부터 61m 이격/2구역)</p> <p>○ 사업내용</p> <ul style="list-style-type: none"> - 건축구조 : 철근콘크리트조 - 최고높이 : 9.1m - 건축면적/연면적 : 106.2㎡/177.3㎡ - 건축규모 : 지상 2층, 1동 - 건축용도 : 제2종 근린생활시설(일반음식점) 	<p>○ 부결</p> <p>- 역사문화환경 저해 우려</p>																		

건 명	내 용	결 과																																			
15. 경주 화산리 회유토기 요지 주변 동·식물관련 시설(축사/퇴비사) 신축	<ul style="list-style-type: none"> ○ 위치 : 경북 경주시 천북면 화산리 산164-2번지 외 2필지(문화재구역으로부터 72m 이격/2구역) ○ 사업내용 <ul style="list-style-type: none"> - 건축구조 : 일반철골조 - 최고높이 : 6.9m - 연면적 : 3,550㎡[(가동 : 축사, 창고) 2,875㎡, (나동 : 육성우사) 375㎡, (다동 : 퇴비사) 300㎡] - 건축규모 : 지상 1층, 3동 - 건물용도 : 동·식물관련시설(축사/퇴비사) - 토공 : (흙깎기) 40,089㎡, (흙쌓기) 23,917㎡ - 구조물공 : (자연석쌓기) H3m, L216m, (보강토옹벽) H1~9.45m, L213m 	<ul style="list-style-type: none"> ○ 부결 - 역사문화환경 저해 우려 																																			
16. 익산 토성 주변 무허가 축사 양성화	<ul style="list-style-type: none"> ○ 위치 : 전북 익산시 금마면 용순리 445-2, 산53-14 (매장문화재 유존지역 아님)(문화재구역으로부터 167m 이격/1, 2구역) ○ 사업내용 <ul style="list-style-type: none"> - 대지면적 : 9,280㎡ / 연면적 2,349.20㎡ - 건축규모 및 재질 : 총 5동(계사) / 철 쇠파이프 구조 / 최고높이 4.5m <table border="1" data-bbox="456 990 1107 1124" style="width: 100%; border-collapse: collapse; text-align: center;"> <tr> <td>1동</td> <td>2동</td> <td>3동</td> <td>4동</td> <td>5동</td> <td>총 면적</td> </tr> <tr> <td>594㎡</td> <td>648㎡</td> <td>560㎡</td> <td>541.20㎡</td> <td>6㎡</td> <td rowspan="2">2,349.20㎡</td> </tr> <tr> <td>계사</td> <td>계사</td> <td>계사</td> <td>계사</td> <td>약품창고</td> </tr> </table> <ul style="list-style-type: none"> ○ 보완사항 <ul style="list-style-type: none"> - (악취저감) 양성화를 신청한 축사 4동 사이에 느티나무(동간 사이에 10식, 동 길이 66m) 식재하고, 철거되는 축사 등 건물자리에 소나무 식재 - (외관개선) 기존 8개 축사 중 4개 동과 자재보관 창고 등을 철거하고, 양성화를 신청한 축사 4동의 지붕 물매(3/10이상)를 맞추기 위해서 강판을 접어 올리고 칼라강판의 색상 등을 변경하여 경관저해를 최소화 시도 <table border="1" data-bbox="456 1482 1107 1980" style="width: 100%; border-collapse: collapse; text-align: center;"> <thead> <tr> <th>구분</th> <th>변경 후</th> <th>비고</th> </tr> </thead> <tbody> <tr> <td>사업부지</td> <td>9,280㎡</td> <td>-</td> </tr> <tr> <td>연면적</td> <td>2,349.20㎡</td> <td>-</td> </tr> <tr> <td>규모</td> <td>5동</td> <td>· 신청된 5개 동(축사 4동, 창고 1동) 이외에 사용빈도가 적은 축사(4동)와 창고 등을 철거하고 철거자리에 소나무 식재 · 양성화 축사 사이에 느티나무 식재</td> </tr> <tr> <td>최고높이</td> <td>4.5m</td> <td>-</td> </tr> <tr> <td>지붕색상</td> <td>다크 그레이</td> <td>변경</td> </tr> </tbody> </table>	1동	2동	3동	4동	5동	총 면적	594㎡	648㎡	560㎡	541.20㎡	6㎡	2,349.20㎡	계사	계사	계사	계사	약품창고	구분	변경 후	비고	사업부지	9,280㎡	-	연면적	2,349.20㎡	-	규모	5동	· 신청된 5개 동(축사 4동, 창고 1동) 이외에 사용빈도가 적은 축사(4동)와 창고 등을 철거하고 철거자리에 소나무 식재 · 양성화 축사 사이에 느티나무 식재	최고높이	4.5m	-	지붕색상	다크 그레이	변경	<ul style="list-style-type: none"> ○ 조건부가결 - 식재계획 등은 문화재청 검토를 받을 것
1동	2동	3동	4동	5동	총 면적																																
594㎡	648㎡	560㎡	541.20㎡	6㎡	2,349.20㎡																																
계사	계사	계사	계사	약품창고																																	
구분	변경 후	비고																																			
사업부지	9,280㎡	-																																			
연면적	2,349.20㎡	-																																			
규모	5동	· 신청된 5개 동(축사 4동, 창고 1동) 이외에 사용빈도가 적은 축사(4동)와 창고 등을 철거하고 철거자리에 소나무 식재 · 양성화 축사 사이에 느티나무 식재																																			
최고높이	4.5m	-																																			
지붕색상	다크 그레이	변경																																			

건 명	내 용	결 과														
17. 제주 용담동 유적 주변 다가구주택 신축	<ul style="list-style-type: none"> ○ 위치 : 제주도 제주시 용담이동 2704-4번지(문화재 구역으로부터 5m 이격) ○ 사업내용 <table border="1" data-bbox="454 383 1109 692"> <tr> <td>구분</td> <td>2차('20.01.22) / 금번 심의</td> </tr> <tr> <td>대지면적</td> <td>314.00m²</td> </tr> <tr> <td>건축면적</td> <td>134.99m²</td> </tr> <tr> <td>연면적</td> <td>169.01m²</td> </tr> <tr> <td>규모</td> <td>지상 2층(최고높이 7.3m)</td> </tr> <tr> <td>용도</td> <td>다가구주택</td> </tr> <tr> <td>구조</td> <td>철근콘크리트구조</td> </tr> </table> 	구분	2차('20.01.22) / 금번 심의	대지면적	314.00m ²	건축면적	134.99m ²	연면적	169.01m ²	규모	지상 2층(최고높이 7.3m)	용도	다가구주택	구조	철근콘크리트구조	<ul style="list-style-type: none"> ○ 부결 - 역사문화환경 저해 우려
구분	2차('20.01.22) / 금번 심의															
대지면적	314.00m ²															
건축면적	134.99m ²															
연면적	169.01m ²															
규모	지상 2층(최고높이 7.3m)															
용도	다가구주택															
구조	철근콘크리트구조															
18. 울산 경상좌도병영성 주변 근린생활 시설 신축	<ul style="list-style-type: none"> ○ 위치 : 울산시 중구 동동 65-57번지 외 1필지(매장 문화재 분포지역(지표/발굴조사구역))(문화재구역으로부터 12m 이격) ○ 사업내용 <ul style="list-style-type: none"> - 대지면적 309.0m², 건축면적 158.1m², 연면적 304.23m² - 건축규모: 지상2층(휴게음식점) - 구조: 철근콘크리트, 최고높이 7.6m(경사지붕) 	<ul style="list-style-type: none"> ○ 조건부가결 - 시굴조사 필요 														

8. 국가지정문화재 현상변경 등 처리 보고

가. 제안사항

충청남도 부여군 소재 사적 제5호 「부여 부소산성」 내에 노후 상수도관 교체를 위한 국가지정문화재 현상변경 등 허가 신청한 65건에 대하여 관계 전문가의 검토를 거쳐 다음과 같이 처리하였음을 보고합니다.

나. 처리내용

문 화 재	소재지	신청인	사 업 내 용	처리결과	처리일자
사적 제5호 부여 부소산성	충남 부여군	○○○	<노후 상수도관 교체> ○ 위치 : 충남 부여군 부여읍 구교리 나루터로 일원(문화재구역) ○ 사업내용 - 상수도관 점용연장 : 상수도 관로 총 350m 매설(D15~50) ○ 허가조건 - 터파기시 전문가 입회	조건부 허가	'20.01.30.
사적 제4호 부여 가림성	충남 부여군	○○○	<입목벌채 및 조림(허가사항 변경허가)> ○ 위치 : 충남 부여군 임천면 성흥로 97번길201(문화재구역으로부터 0.5m 이격/1구역) ○ 기허가내용 - 벌채면적 73,900㎡, 모두베기 4,177본, 잔존 소나무 735본, 작업로 개설 950m(2,8520㎡) ○ 변경내용 - 벌채면적 60,600㎡, 모두베기 4,028본, 잔존 소나무 883본, 작업로 개설 1,070m(3,210㎡)	허가	'20.01.17.

문 화 재	소재지	신청인	사 업 내 용	처리결과	처리일자
사적 제6호 경주 황룡사지	경북 경주시	○○○	<p><제16회 경주 전국 연날리기 대회></p> <ul style="list-style-type: none"> ○ 위치 : 경북 경주시 구황동 781(황룡사지 서편)(문화재구역) ○ 사업내용 <ul style="list-style-type: none"> - 연 날리기 대회 - 체험행사 : 창작연 전시, 연 만들기 · 가설천막 : 5동(각 5m×5m) - 행사장 면적 : 약 1,000㎡ ○ 허가조건 <ul style="list-style-type: none"> - 행사장 화기사용 금지 및 소화 장비(소화기 등) 비치 - 행사기간 내 관람객 안전사고 예방 및 원활한 관람 보장 - 행사전후 및 행사기간 내 문화재 구역 환경정리 철저 	조건부 허가	'20.01.15.
사적 제11호 서울 풍납동 토성	서울시 송파구	○○○	<p><근린생활시설 신축></p> <ul style="list-style-type: none"> ○ 위치 : 서울시 송파구 풍납동 271-23 (3권역) ○ 사업내용 <ul style="list-style-type: none"> - 대지면적 : 118.90㎡ - 건축면적 : 70.67㎡ - 연면적 : 202.73㎡ - 규모 : 지상4층(최고높이14.12m) 	허가	'20.01.09.
사적 제11호 서울 풍납동 토성	서울시 송파구	○○○	<p><소공원 조성></p> <ul style="list-style-type: none"> ○ 위치 : 서울시 송파구 풍납동 231-27, 28, 29(문화재구역) ○ 사업내용 <ul style="list-style-type: none"> - 소공원 조성 	허가	'20.01.09.
사적 제12호 공주 공산성	충남 공주시	○○○	<p><금강신관공원 생태놀이터 조성(허가사항 변경허가)></p> <ul style="list-style-type: none"> ○ 위치 : 충남 공주시 금벽로 368(문화재구역으로부터 425m 이격/2구역) ○ 기허가내용 <ul style="list-style-type: none"> - 총면적 3,000㎡, 기존 시설물 철거 및 식재, 어린이시설물 설치, 포장공사 등 ○ 변경내용 <ul style="list-style-type: none"> - 당초 면적 산출 오류로 인한 면적 증가 : 3,000㎡ → 3,500㎡ - 철거 수량 감소 및 조경 식재 증가 	허가	'20.01.17.

문 화 재	소재지	신청인	사 업 내 용	처리결과	처리일자
사적 제14호 부여 능산리 고분군	충남 부여군	○○○	<p><물리탐사실시(허가사항 변경허가)></p> <ul style="list-style-type: none"> ○ 위치 : 충남 부여군 부여읍 왕릉로87번길1(문화재구역) ○ 허가내용 <ul style="list-style-type: none"> - 총면적/추진방식 : 8,000㎡/그리드 설치 후 장비활용한 QPR탐사 실시 ○ 변경내용 <ul style="list-style-type: none"> - 당초 8,000㎡에서 18,000㎡로 범위확대 ○ 허가조건 <ul style="list-style-type: none"> - 사업기간 내 관람환경 저해방지 및 안전사고 예방 - 사업 전후 문화내재 환경정리 철저 	조건부 허가	'19.10.10.
사적 제55호 영주 소수서원	경북 영주시	○○○	<p><단독주택 신축></p> <ul style="list-style-type: none"> ○ 위치 : 경북 영주시 순흥면 내죽리 41-1(문화재구역으로부터 354m 이격/1구역) ○ 사업내용 <ul style="list-style-type: none"> - 대지면적 : 642.0㎡ - 건축(연)면적 : 134.68㎡(67.32㎡×2동) - 건축면적 : 지상 1층, 2개동, 전통한옥(팔작지붕), 최고높이 6.18m 	허가	'20.01.23.
사적 제79호 고령 지산동 고분군	경북 고령군	○○○	<p><고분군 탐방로 걷는 길 조명 설치(허가사항 변경허가)></p> <ul style="list-style-type: none"> ○ 위치 : 고령 지산동 고분군 내(문화재구역) ○ 사업내용 : 고분군 탐방로 조명 설치 2,1km(10m 간격) <ul style="list-style-type: none"> - 제1구역 <ul style="list-style-type: none"> · 바닥조명(LED 6W 3000K) : 45개소 · 볼라드 조명(LED 12W 3000K) : 90개소 - 제2구역 <ul style="list-style-type: none"> · 바닥조명(LED 6W 3000K) : 74개소 ○ 변경내용(1구역) *2구역 변경 없음 <ul style="list-style-type: none"> - 제어반 설치 ○ 변경사유 : 전원 및 운영에 필요한 제어반 설치(왕릉전시관 건물 뒷편) 	허가	'20.01.14.

문 화 재	소재지	신청인	사 업 내 용	처리결과	처리일자
사적 제92호 익산 토성	전북 익산시	○○○	<p><단독주택 신축 및 진출입로 개설(허가사항 변경허가)></p> <ul style="list-style-type: none"> ○ 위치 : 전북 익산시 금마면 서고도리 484번지(문화재구역으로부터 330m 이격/1구역) ○ 허가내용 <ul style="list-style-type: none"> - 건축면적 : 97.24㎡, 높이 7.45m, 조정석 2.5m, 진입로 2,296㎡, 콘크리트블럭 174m ○ 변경내용 <ul style="list-style-type: none"> - 콘크리트블럭 제거, 도로 포장면 위에 아스콘 덧 씌우기 및 건축배치도상 도로폭을 4.5m → 6.0m로 표기 정정 	허가	'20.01.17.
사적 제112호 아산 이충무공묘	충남 아산시	○○○	<p><동식물관련시설 증축(허가사항 변경허가)></p> <ul style="list-style-type: none"> ○ 위치 : 충남 아산시 음봉면 삼거리 243-1(문화재구역으로부터 약220m 이격/3구역) ○ 사업내용 <ul style="list-style-type: none"> - 건축면적 : (기허가)1,609.5㎡ → (변경허가)1,459.23㎡(감소 150.27㎡) - 규모 : (기허가)지상1층(H8.6m) → (변경허가)지상1층(H9.35m) 	허가	'20.01.06.
사적 제119호 고성 송학동 고분군	경남 고성군	○○○	<p><유등설치></p> <ul style="list-style-type: none"> ○ 위치 : 경남 고성군 고성읍 기월리 112번지 일원(문화재구역) ○ 사업내용 <ul style="list-style-type: none"> - 설치면적 : 2개소(길이 50m, 폭 20m) - 홍보물 : 공룡이미지 유등 - 규격 : 길이(3~6m), 높이(1~3m), 폭(0.5~3m) - 수량 : 30개 ○ 허가조건 <ul style="list-style-type: none"> - 문화재 훼손 및 안전사고 방지대책 마련 	조건부 허가	'20.01.15.
사적 제132호 강화산성	인천시 강화군	○○○	<p><단독주택(6동) 신축 및 진입로 조성></p> <ul style="list-style-type: none"> ○ 위치 : 인천시 강화군 강화읍 남산리 159-2번지 등 7필지(문화재구역으로부터 110m 이격/1구역) ○ 사업내용 <ul style="list-style-type: none"> - 신청면적 : 3,526㎡ - 건축면적/연면적 : 529.56㎡/529.56㎡ - 층수/최고높이 : 지상 1층/6.0m - 구조 : 철근콘크리트 	허가	'20.01.23.

문 화 재	소재지	신청인	사 업 내 용	처리결과	처리일자																			
사적 제132호 강화산성	인천시 강화군	○○○	<p><단독주택 신축(허가사항 변경허가)></p> <ul style="list-style-type: none"> ○ 위치 : 인천시 강화군 강화읍 대산리 1241-1번지 등 4필지(문화재구역으로부터 430m 이격/1구역) ○ 사업내용 <ul style="list-style-type: none"> - 당초 : 건축면적(148.5㎡), 연면적(198.54㎡), 2층(7.95m) - 변경 : 건축면적(223.85㎡), 연면적(282.14㎡), 2층(7.95m) 	허가	'20.01.31.																			
사적 제150호 익산 미륵사지	전북 익산시	○○○	<p><사면 안정화를 위한 복구공사></p> <ul style="list-style-type: none"> ○ 위치: 전북 익산시 낭산면 낭산리 52-1번지 외 5필지(문화재구역으로부터 65m 이격/4구역) ○ 사업내용 <ul style="list-style-type: none"> - 복구면적 : 7,615㎡(채석허가구역 : 2,326㎡, 구역 외 : 5,289㎡) - 발생토석량 : 57,156㎡ - 용도 : 채석개발지 내 전량 복구용으로 사용 	허가	'20.01.21.																			
사적 제150호 익산 미륵사지	전북 익산시	○○○	<p><숲가꾸기(숙아베기)></p> <ul style="list-style-type: none"> ○ 위치 : 전북 익산시 여산면 원수리 산 178, 익산시 금감면 산북리 산52 외 4(문화재구역) ○ 사업내용 : 병해충 피해목 등 숙아베기 <table border="1" data-bbox="608 1223 1161 1496"> <thead> <tr> <th rowspan="2">구분</th> <th colspan="2">ha당</th> <th colspan="2">전체면적기준</th> </tr> <tr> <th>본수 (본)</th> <th>제적 (㎡)</th> <th>본수 (본)</th> <th>제적 (㎡)</th> </tr> </thead> <tbody> <tr> <td>여산면 원수리 산178</td> <td>1,048</td> <td>154.28</td> <td>52,320</td> <td>7,555.09</td> </tr> <tr> <td>금마면 산북리 산52 외 4</td> <td>1,538</td> <td>182.28</td> <td>64,934</td> <td>7,695.86</td> </tr> </tbody> </table> <ul style="list-style-type: none"> ○ 허가조건 <ul style="list-style-type: none"> - 안전관리계획에 따라 안전관리, 재해관리 및 작업장 관리 준수 	구분	ha당		전체면적기준		본수 (본)	제적 (㎡)	본수 (본)	제적 (㎡)	여산면 원수리 산178	1,048	154.28	52,320	7,555.09	금마면 산북리 산52 외 4	1,538	182.28	64,934	7,695.86	조건부 허가	'20.01.30.
구분	ha당		전체면적기준																					
	본수 (본)	제적 (㎡)	본수 (본)	제적 (㎡)																				
여산면 원수리 산178	1,048	154.28	52,320	7,555.09																				
금마면 산북리 산52 외 4	1,538	182.28	64,934	7,695.86																				
사적 제150호 익산 미륵사지	전북 익산시	○○○	<p><산림경영계획></p> <ul style="list-style-type: none"> ○ 위치 : 전북 익산시 여산면 제남리 산 101(문화재구역으로부터 175m 이격/4구역) ○ 사업내용 <ul style="list-style-type: none"> - 벌채 : 2.2ha 363.55㎡, 조림 : 2.2ha 6,600본 - 풀베기 어린나무가꾸기 2.2ha, 운재로 0.2km(폭 2.5m) 	허가	'20.02.04.																			

문 화 재	소재지	신청인	사 업 내 용	처리결과	처리일자
사적 제150호 익산 미륵사지	전북 익산시	○○○	<p><안전난간, 웬스, 경비초소 설치(허가 사항 변경허가)></p> <ul style="list-style-type: none"> ○ 위치 : 전북 익산시 금마면 미륵사지로 362(문화재구역) ○ 기허가내용 <ul style="list-style-type: none"> - 안전난간 81m 설치, 메쉬웬스 40m 설치, 경비초소(컨테이너3m×6m) 설치 ○ 변경내용 <ul style="list-style-type: none"> - 경비초소위치를 기존 주차장 가운데에서 주출입구 인도 구역으로 변경 	허가	'19.12.13.
사적 제174호 경주 탈해왕릉	경북 경주시	○○○	<p><국방군사시설(취사동, 식당동) 증축></p> <ul style="list-style-type: none"> ○ 위치 : 경북 경주시 동천동 380-4 (문화재구역으로부터 320m 이격/1구역) ○ 사업내용 <ul style="list-style-type: none"> - 구조 : 철근콘크리트, 샌드위치판넬지붕(경사) - 최고높이 : 식당동 4.6m, 취사동 4.25m - 규모 : 지상 1층 - 용도 : 취사동, 식당동 - 연면적 : 374.84㎡ <ul style="list-style-type: none"> · 취사동 : 기존 142㎡+증축 45.24㎡ = 187.24㎡ · 식당동 : 기존 0㎡+증축 171.6㎡ = 171.6㎡ · 연결통로 : 기존 0㎡+증축 16㎡ = 16㎡ 	허가	'20.01.23.
사적 제189호 충주 임충민공충렬사	충북 충주시	○○○	<p><도시계획도로 개설></p> <ul style="list-style-type: none"> ○ 위치 : 충북 충주시 단월동 458-13 등(문화재구역으로부터 160m 이격/4구역) ○ 사업내용 <ul style="list-style-type: none"> - 도시계획도로 개설(L239m×W7.4m~8m) 	허가	'20.01.30.
사적 제202호 김포 장릉	경기도 김포시	○○○	<p><지뢰제거></p> <ul style="list-style-type: none"> ○ 위치 : 경기도 김포시 풍무동 666-3 외 5필지 ○ 사업내용 <ul style="list-style-type: none"> - 사업면적 : 21.780㎡ - 사업내용 : 표토제거(최대30cm) 및 잡목제거 등 	허가	'20.01.08.

문 화 재	소재지	신청인	사 업 내 용	처리결과	처리일자
사적 제203호 파주 장릉	경기도 파주시	○○○	<p><국가조립사업></p> <ul style="list-style-type: none"> ○ 위치 : 경기도 파주시 탄현면 법흥리 산140번지(문화재구역으로부터 265m 이격) ○ 사업내용 <ul style="list-style-type: none"> - 사업면적 : 2.1ha - 수목제거 : 리기다 및 신갈나무 등 3종 380주(흉고:6~24cm, 수고:9~13m) - 수목식재 : 소나무(1-1) 6,300주 	허가	'19.12.24.
사적 제203호 파주 장릉	경기도 파주시	○○○	<p><제1, 2종 근린생활시설 신축(허가사항 변경허가)></p> <ul style="list-style-type: none"> ○ 위치 : 경기도 파주시 탄현면 갈현리 864번지 ○ 사업내용 <ul style="list-style-type: none"> - 대지면적 : 5,282.4㎡ (증2,528.4㎡) - 건축면적 : 1,134.00㎡ (증638㎡) - 건물높이 : 8m(경사지붕) - 건축규모 : 지상1층, 6동, 철골구조(증 3동) - 용벽 : 보강토(높이0.5~3.7m×131.20m), L형(높이0.5~3.3m×112.8m)(길이 증 11.17m/83.8m) 	허가	'19.12.24.
사적 제203호 파주 장릉	경기도 파주시	○○○	<p><제2종 근린생활시설 신축 및 부지 조성></p> <ul style="list-style-type: none"> ○ 위치 : 경기도 파주시 탄현면 갈현리 842번지(문화재구역으로부터 254m 이격) ○ 사업내용 <ul style="list-style-type: none"> - 대지면적 : 2,754.5㎡ - 건축면적(연면적) : 496.00㎡(496.00㎡) - 건물높이 : 7.5m(경사지붕) - 건축규모 : 지상1층, 3동, 철골구조 - 용벽 : 보강토(높이3.0~8.3m*243.0m) 	허가	'20.01.08.
사적 제203호 파주 장릉	경기도 파주시	○○○	<p><공장신축(허가사항 변경허가)></p> <ul style="list-style-type: none"> ○ 위치 : 경기도 파주시 탄현면 갈현리 865-2번지 외 4필지 ○ 사업내용 <ul style="list-style-type: none"> - 대지면적: 2,280㎡ - 건축면적: 396㎡ - 연면적: 396㎡ - 건물높이: 7.5m - 건축규모: 지상1층, 2동, 일반철골조 	허가	'20.01.08.

문 화 재	소재지	신청인	사 업 내 용	처리결과	처리일자
사적 제227호 강화 광성보	인천시 강화군	○○○	<용두돈대 3D스캔 및 정밀실측조사> ○ 위치 : 인천시 강화군 불은면 덕성리 23(문화재구역) ○ 사업내용 - 광성돈대 3D스캔 및 정밀실측조사에 따른 주변 잡목 및 넝쿨제거	허가	'20.01.31.
사적 제292호 김포 덕포진	경기도 김포시	○○○	<대포병 탐지레이더 신축> ○ 위치 : 경기도 김포시 대곶면 신안리 211-3(문화재구역으로 부터 320m 이격/1구역) ○ 사업내용 - 신청면적 : 4,011m ² - 건축면적/연면적 : 258.25m ² /258.25m ² - 층수/최고높이 : 지상 1층/5.8m - 구조 : 철근콘크리트 ○ 허가조건 - 매장문화재조사를 선행토록 함	조건부 허가	'20.01.08.
사적 제297호 서울 몽촌토성	서울시 송파구	○○○	<북문지 일원 발굴조사 기간연장(허가 사항 변경허가)> ○ 위치 : 서울시 송파구 방이동 88-3 등(문화재구역) ○ 발굴조사 허가기간 연장 : 2021.12.31. 까지(허가기간 연장 요청 시 기간 만료 2개월 전 신청)	허가	'20.01.13.
사적 제311호 경주 남산 일원	경북 경주시	○○○	<동·식물관련시설(축사) 증축 양성화> ○ 위치 : 경북 경주시 내남면 노곡리 511, 512, 511-4(문화재구역으로부터 300m 이격/1, 2구역) ○ 사업내용 - 건축구조 : 경량철골구조 - 건축규모 : 지상 1층, 1동 - 최고높이 : 6.2m - 연면적 : 913.6m ² 중 (양성화)393.6m ² · 기존 : (A동)축사 305m ² , (B동)축사 215m ² · 양성화 : (퇴비사 및 통로)393.6m ²	허가	'20.01.23.

문 화 재	소재지	신청인	사 업 내 용	처리결과	처리일자
사적 제311호 경주 남산 일원	경북 경주시	○○○	<p><동·식물관련시설(축사) 증축 양성화></p> <ul style="list-style-type: none"> ○ 위치 : 경북 경주시 내남면 용장리 934-1, 934-3(문화재구역으로부터 350m 이격/1구역) ○ 사업내용 <ul style="list-style-type: none"> - 건축구조 : 강파이프구조/칼라시트잇기 - 최고높이 : 6.2m - 연면적 : 1,511.36㎡ 중 (양성화) 700.16㎡ · 934-1번지 : (기존)367.2㎡, (양성화) 438.8㎡ · 934-3번지 <ul style="list-style-type: none"> ·· 축사 : (기존)336㎡, (양성화)228㎡ ·· 퇴비사 : (기존)108㎡, (양성화) 33.36㎡ 	허가	'20.01.30.
사적 제314호 광주 조선백자 요지	경기도 광주시	○○○	<p><수목벌채></p> <ul style="list-style-type: none"> ○ 위치 : 경기도 광주시 퇴촌면 도수리 산35, 80-9번지(문화재구역으로부터 170m 이격/3구역) ○ 사업내용 <ul style="list-style-type: none"> - 신청면적 : 2,359㎡ - 신청내용 : 모두베기283주(소나무7, 자작나무2, 밤나무274) - 신청사유 : 도라지, 블루베리 재배 	허가	'20.01.23.
사적 제314호 광주 조선백자 요지	경기도 광주시	○○○	<p><수목벌채></p> <ul style="list-style-type: none"> ○ 위치 : 경기도 광주시 곤지암읍 곤지암리 319-23, -26, -27번지(문화재구역으로부터 370m 이격/6구역) ○ 사업내용 <ul style="list-style-type: none"> - 신청면적 : 5,468㎡ - 신청내용 : 모두베기54주(잣나무 등) - 신청사유 : 2종 근린생활시설(사무소) 신축 	허가	'20.01.23.
사적 제314호 광주 조선백자 요지	경기도 광주시	○○○	<p><수목벌채></p> <ul style="list-style-type: none"> ○ 위치 : 경기도 광주시 곤지암읍 열미리 125-30, -31(문화재구역으로부터 150m 이격/2구역) ○ 사업내용 <ul style="list-style-type: none"> - 신청면적 : 998㎡ - 신청내용 : 모두베기30주(전나무 등) - 신청사유 : 단독주택 신축 	허가	'20.01.23.

문 화 재	소재지	신청인	사 업 내 용	처리결과	처리일자
사적 제314호 광주 조선백자 요지	경기도 광주시	○○○	<p><마을공동창고 건립></p> <ul style="list-style-type: none"> ○ 위치 : 경기도 광주시 남한산성면 상번천리 174-3번지 일원(문화재구역으로부터 97m 이격/ 1구역) ○ 사업내용 <ul style="list-style-type: none"> - 신청면적 : 264㎡ - 건축면적/연면적 : 131.76㎡/131.76㎡ - 층수/최고높이 : 지상 1층/6.25m - 구조 : 경량철골조 	허가	'20.01.23.
사적 제314호 광주 조선백자 요지	경기도 광주시	○○○	<p><단독주택 신축></p> <ul style="list-style-type: none"> ○ 위치 : 경기도 광주시 곤지암읍 만삼로 53-21(문화재구역으로부터 3m 이격/1구역) ○ 사업내용 <ul style="list-style-type: none"> - 신청면적 : 470㎡ - 건축면적/연면적 : 77.42㎡/127.06㎡ - 층수/최고높이 : 지상 2층/6.75m - 구조 : 철근콘크리트 	허가	'20.01.23.
사적 제314호 광주 조선백자 요지	경기도 광주시	○○○	<p><제1종근린생활시설></p> <ul style="list-style-type: none"> ○ 위치 : 경기도 광주시 곤지암읍 만삼로 53-21(문화재구역으로부터 3m 이격/1구역) ○ 사업내용 <ul style="list-style-type: none"> - 신청면적 : 329㎡ - 건축면적/연면적 : 54㎡/54㎡ - 층수/최고높이 : 지상 1층/5.35m - 구조 : 일반 철골조 	허가	'20.01.23.
사적 제314호 광주 조선백자 요지	경기도 광주시	○○○	<p><단독주택 신축(A)(허가사항 변경허가)></p> <ul style="list-style-type: none"> ○ 위치 : 경기도 광주시 퇴촌면 관음리 198-33 등 4필지(문화재구역으로부터 33m 이격/1구역) ○ 사업내용 <ul style="list-style-type: none"> - 당초 : 건축면적(128.56㎡), 연면적(128.56㎡), 1층(4.3m) - 변경 : 건축면적(140.38㎡), 연면적(140.38㎡), 1층(4.3m) 	허가	'20.01.23.
사적 제314호 광주 조선백자 요지	경기도 광주시	○○○	<p><단독주택 신축(B)(허가사항 변경허가)></p> <ul style="list-style-type: none"> ○ 위치 : 경기도 광주시 퇴촌면 관음리 198-33 등 4필지(문화재구역으로부터 33m 이격/1구역) ○ 사업내용 <ul style="list-style-type: none"> - 당초 : 대지면적(658㎡), 건축면적(93.79㎡), 연면적(159.13㎡), 2층(7.4m) - 변경 : 대지면적(646㎡), 건축면적(140.38㎡), 연면적(140.38㎡), 1층(4.3m) 	허가	'20.01.23.

문 화 재	소재지	신청인	사 업 내 용	처리결과	처리일자
사적 제314호 광주 조선백자 요지	경기도 광주시	○○○	<p><단독주택 신축></p> <ul style="list-style-type: none"> ○ 위치 : 경기도 광주시 곤지암읍 열미리 62-3(문화재구역으로부터 16m 이격/1구역) ○ 사업내용 <ul style="list-style-type: none"> - 신청면적 : 448㎡ - 건축면적/연면적 : 100.21㎡/99.8㎡ - 층수/최고높이 : 지상 2층/7.5m - 구조 : 철근콘크리트 	허가	'20.01.23.
사적 제314호 광주 조선백자 요지	경기도 광주시	○○○	<p><칭사광장 수목식재, 제거 및 이식></p> <ul style="list-style-type: none"> ○ 위치 : 경기도 광주시 송정동 570번지 (문화재구역으로부터 55m 이격/2구역) ○ 사업내용 <ul style="list-style-type: none"> - 신청면적 : 8,200㎡ - 수목식재(교목34주, 관목500주), 수목이식60주, 초화류식재2,650본, 수목제거(교목32주, 관목539주) - 신청사유 : 시청광장 재조성사업 	허가	'20.02.07.
사적 제323호 파주 윤관장균묘	경기도 파주시	○○○	<p><공장부지조성></p> <ul style="list-style-type: none"> ○ 위치 : 경기도 파주시 광탄면 분수리 478 외 7필지(문화재구역으로부터 357m 이격/5구역) ○ 사업내용 <ul style="list-style-type: none"> - 신청면적 : 9,801㎡ - 건축면적/연면적 : 2,259㎡/2,416㎡ - 층수/최고높이 : 지상 1,2층/10.05m - 구조 : 철골조 	허가	'20.02.05.
사적 제358호 파주 소령원	경기도 파주시	○○○	<p><공장부지(야적장)증설></p> <ul style="list-style-type: none"> ○ 위치 : 경기도 파주시 광탄면 마장리 산28번지 20호(문화재구역으로부터 418m 이격) ○ 사업내용 <ul style="list-style-type: none"> - 사업면적 : 2,826㎡ - 수목제거 : 참나무류 등 9종 118주 (흉고:8~42cm, 수고:5~18m) - 수목식재 : 잣나무 등 4종 160주 (흉고:3~10cm, 수고:0.3~1m) - 옹벽 : L형옹벽(H3~4.5m) 84m - 절토 : 12,473.5㎡ 	허가	'19.12.26.

문 화 재	소재지	신청인	사 업 내 용	처리결과	처리일자
사적 제358호 파주 소령원	경기도 파주시	○○○	<p><단독주택 부지조성(허가사항 변경허가)></p> <ul style="list-style-type: none"> ○ 위치 : 경기도 파주시 탄현면 영장리 203-8번지 등 ○ 사업내용 <ul style="list-style-type: none"> - 대지면적 : 2,243㎡ - 건축면적(연면적) : 293.45㎡(293.45㎡) - 건물높이 : 5.05m~5.1m(경사지붕) - 건축규모 : 지상1층, 3동, 목구조, 일반철골구조 - 옹벽 : L형(높이4.0m×35m), 보강토(높이0.5~4.0m×200m), 식생토(높이1.5~3.7m×36m) - 절토 : 5,211㎡ - 수목제거 : 잣나무 등 3종 194주 (흉고 : 6~32cm, 수고 : 5~14m) - 수목식재 : 소나무 등 3종 24주(수고 0.5~3m) 	허가	'19.12.27.
사적 제364호 구리 명빈묘	경기도 구리시	○○○	<p><연립주택·제1종 근린생활시설 신축></p> <ul style="list-style-type: none"> ○ 위치 : 경기도 구리시 아천동 87-8 외 1필지(문화재구역으로부터 465m 이격) ○ 사업내용 <ul style="list-style-type: none"> - 대지면적 : 660㎡ - 건축면적(연면적) : 269.08㎡(1,319.36㎡) - 건축규모 : 지상 4층/지하 2층(높이 : 15.79m/경사지붕)1개동, 철근콘크리트 골조 - 옹벽 : (H=0.4~4.5m) 82m - 절토 : 최대 3.6m, 72㎡ - 성토 : 최대 5.7m, 78.6㎡ 	허가	'20.01.14.
사적 제380호 제주목 관아	제주도 제주시	○○○	<p><제주북초등학교 울타리 정비 및 자바라 대문 설치(허가사항 변경허가)></p> <ul style="list-style-type: none"> ○ 위치 : 제주도 제주시 삼도2동 43-40번지 외(1구역) ○ 사업내용 <ul style="list-style-type: none"> - (기허가사항) 제주북초등학교 울타리 정비 및 자바라 대문 설치 - (변경허가사항) 음수대교체(2개소), 벤치 목재 상판 교체(4개소), 자전거 거치대 교체(2개소), 울타리 일부 제주 판석 계단(1개소) 추가 설치 ○ 허가조건 <ul style="list-style-type: none"> - 제주 판석 계단 설치의 경우 기존 허가사항과 함께 전문가 자문을 거쳐 시행 	조건부 허가	'20.01.31.

문 화 재	소재지	신청인	사 업 내 용	처리결과	처리일자
사적 제382호 여주 고달사지	경기도 여주시	○○○	<p><농업용 창고 건립></p> <ul style="list-style-type: none"> ○ 위치 : 경기도 여주시 북내면 상교리 428(문화재구역으로부터 100m 이격 /1구역) ○ 사업내용 <ul style="list-style-type: none"> - 신청면적 : 18㎡ - 건축면적/연면적 : 18㎡/18㎡ - 층수/최고높이 : 지상1층/2.8m - 구조 : 컨테이너 	허가	'20.01.31.
사적 제383호 논산 돈암서원	충남 논산시	○○○	<p><보호구역 내 한옥마을 등 시설 개선></p> <ul style="list-style-type: none"> ○ 위치 : 충남 논산시 연산면 임리 임3길 2 등(문화재보호구역) ○ 사업내용 <ul style="list-style-type: none"> - 한옥마을 객실 내 화장실 설치(6개소, 1개소는 1.62㎡ 증축), 예학관 입면(창호) 변경(9개소) 및 스테인레스 출입문 철거 ○ 허가조건 : 관계전문가 자문 	조건부 허가	'20.01.03.
사적 제387호 공주 우금치 전적	충남 공주시	○○○	<p><남공주일반산업단지 용수 공급관로 시설 설치(허가사항 변경허가)></p> <ul style="list-style-type: none"> ○ 위치 : 충남 공주시 금학동 326번지 3호(문화재구역, 1구역 연결) ○ 기허가내용 <ul style="list-style-type: none"> - 총길이 : 1,920(지정구역 775m, 1구역 1,145m) - 관경: D300mm - 터파기 : 깊이 1.2~2.8m, 폭 2.15~2.65m ○ 변경내용 <ul style="list-style-type: none"> - 총길이 : 1,920.5(지정구역 775.5m, 1구역 1,145m) - 관경: D350mm - 터파기 : 깊이 1.2~2.8m, 폭 2.25~2.75m - 위치 변경: NO.29+17~NO.48+32(터널 구간 일부) 	허가	'19.11.28.
사적 제416호 제주 삼양동 유적	제주도 제주시	○○○	<p><제주 선사로 보행환경 개선공사></p> <ul style="list-style-type: none"> ○ 위치 : 제주도 제주시 삼양이동 2184-1번지(도로)(1구역) ○ 사업내용 <ul style="list-style-type: none"> - 인도교체(L=660m), 속도저감시설(고원식 횡단보도) 2개소 설치 	허가	'20.02.05.

문 화 재	소재지	신청인	사 업 내 용	처리결과	처리일자
사적 제433호 공주 장선리 유적	충남 공주시	○○○	<p><임목(참나무) 벌채></p> <ul style="list-style-type: none"> ○ 위치 : 충남 공주시 탄천면 안영리 산 13번지(문화재구역으로부터 291m 이격/4구역) ○ 사업내용 : 임목벌채(모두베기), 맹아조림 - 신청면적 : 29,500㎡(허용기준 4구역) / 전체면적 65,000㎡ - 벌채수량 : 총6,655본(상수리(2,962본), 신갈나무(2,120본), 활잡(1,572본)) - 운재로 : 140m(노폭 2.5m) 	허가	'20.01.21.
사적 제452호 강화 외성	인천시 강화군	○○○	<p><수목벌채 및 형질변경></p> <ul style="list-style-type: none"> ○ 위치 : 인천시 강화군 불은면 덕성리 177-13(문화재구역으로부터 200 이격 /3, 4구역) ○ 사업내용 - 신청면적 : 8,604㎡ - 신청내용 : 모두베기839주(상수리 나무 등), 식재344주(호두나무등 4종) - 신청사유 : 수종갱신(농가소득을 위해 유실수 식재) 	허가	'20.01.23.
사적 제452호 강화 외성	인천시 강화군	○○○	<p><근린생활시설(5동) 신축></p> <ul style="list-style-type: none"> ○ 위치 : 인천시 강화군 불은면 오두리 89-13, -15번지(문화재구역으로부터 20m 이격/2구역) ○ 사업내용 - 신청면적 : 3,054.0㎡ - 건축면적/연면적 : 464㎡/464㎡(5개동) - 층수/최고높이 : 지상1층/5.3m - 옹벽설치: 보강토옹벽(0.5~2.5m), 332.6m - 구조: 경량철골조 ○ 허가조건 - 매장문화재 유존지역이므로 입회조사 실시 	조건부 허가	'20.01.23.
사적 제452호 강화 외성	인천시 강화군	○○○	<p><단독주택(4개동) 신축></p> <ul style="list-style-type: none"> ○ 위치 : 인천시 강화군 선원면 연리 421- 3호(문화재구역으로 부터 200m 이격/4구역) ○ 사업내용 - 신청면적 : 1,483㎡ - 건축면적/연면적 : 250.44㎡/313.8㎡ - 층수/최고높이 : 지상 2층/7.019m - 구조 : 철근콘크리트 	허가	'20.01.23.

문 화 재	소재지	신청인	사 업 내 용	처리결과	처리일자
사적 제452호 강화 외성	인천시 강화군	○○○	<p><단독주택(3개동) 신축></p> <ul style="list-style-type: none"> ○ 위치 : 인천시 강화군 선원면 연리 421- 3호(문화재구역으로 부터 200m 이격/4구역) ○ 사업내용 <ul style="list-style-type: none"> - 신청면적 : 1,110㎡ - 건축면적/연면적 : 187.83㎡/235.35㎡ - 층수/최고높이 : 지상 2층/7.019m - 구조 : 철근콘크리트 	허가	'20.01.23.
사적 제452호 강화 외성	인천시 강화군	○○○	<p><단독주택(3개동) 신축></p> <ul style="list-style-type: none"> ○ 위치 : 인천시 강화군 선원면 연리 421- 3호 등 5필지(문화재구역으로 부터 200m 이격/4구역) ○ 사업내용 <ul style="list-style-type: none"> - 신청면적 : 1,705㎡ - 건축면적/연면적 : 187.83㎡/235.35㎡ - 층수/최고높이 : 지상 2층/7.019m - 구조 : 철근콘크리트 	허가	'20.01.23.
사적 제452호 강화 외성	인천시 강화군	○○○	<p><근린생활시설(소매점,사무소,음시점) 신축></p> <ul style="list-style-type: none"> ○ 위치 : 인천시 강화군 강화읍 용정리 997 등 7필지(문화재구역으로부터 400m 이격/5구역) ○ 사업내용 <ul style="list-style-type: none"> - 신청면적 : 4,113㎡ - 건축면적/연면적 : 770㎡/642.9㎡ - 층수/최고높이 : 지상 2층/6.9m - 구조 : 철근콘크리트 	허가	'20.01.24.
사적 제455호 아차산 일대 보루군	서울시 광진구	○○○	<p><도시형생활주택 신축></p> <ul style="list-style-type: none"> ○ 위치 : 서울시 광진구 구의동 23-43 (문화재구역으로부터 79m 이격/1구역) ○ 사업내용 <ul style="list-style-type: none"> - 대지면적 : 145.8㎡ - 건축면적 : 86.43㎡ - 연면적 : 218.68㎡ - 규모 : 지상4층(건물높이 13.1m) 	허가	'20.01.09.
사적 제526호 양주 대모산성	경기도 양주시	○○○	<p><서바이벌게임 관련시설 신축></p> <ul style="list-style-type: none"> ○ 위치 : 경기도 양주시 백석읍 방성리 산179번지(문화재구역으로부터 163m 이격/1구역) ○ 사업내용 <ul style="list-style-type: none"> - 신청면적 : 4,957㎡ - 신청내용 : 서바이벌 게임 공작물 설치 · 은폐, 엄폐물(드럼통) 15개, 가벽14개, 웬스(h=3m)145m 	허가	'20.01.20.

문 화 재	소재지	신청인	사 업 내 용	처리결과	처리일자
사적 제526호 양주 대모산성	경기도 양주시	○○○	<p><토질 형질변경></p> <ul style="list-style-type: none"> ○ 위치 : 경기도 양주시 백석읍 방성리 802-3, 810번지(문화재구역으로부터 278m 이격/1, 3구역) ○ 사업내용 <ul style="list-style-type: none"> - 신청면적 : 9,084m² - 성토높이/성토량 : 0.8~3.5m/8,106m³ - 신청사유 : 우량농지 조성(답→전) 	허가	'20.02.03.
사적 제526호 양주 대모산성	경기도 양주시	○○○	<p><토질 형질변경></p> <ul style="list-style-type: none"> ○ 위치 : 경기도 양주시 백석읍 방성리 814-1, 815번지(문화재구역으로부터 198m 이격/1구역) ○ 사업내용 <ul style="list-style-type: none"> - 신청면적 : 3,416m² - 성토높이/성토량 : 2.0~3.3m/8,106m³ - 신청사유 : 우량농지 조성(답→전) 	허가	'20.02.03.
사적 제526호 양주 대모산성	경기도 양주시	○○○	<p><토질 형질변경></p> <ul style="list-style-type: none"> ○ 위치 : 경기도 양주시 백석읍 방성리 794-2번지 등5필지(문화재구역으로부터 211m 이격/1구역) ○ 사업내용 <ul style="list-style-type: none"> - 신청면적 : 4,895m² - 성토높이/성토량 : 3.0m/10,512m³ - 신청사유 : 우량농지 조성(답→전) 	허가	'20.02.03.
사적 제526호 양주 대모산성	경기도 양주시	○○○	<p><토질 형질변경></p> <ul style="list-style-type: none"> ○ 위치 : 경기도 양주시 백석읍 방성리 814-2번지 등5필지(문화재구역으로부터 205m 이격/1구역) ○ 사업내용 <ul style="list-style-type: none"> - 신청면적 : 2,767m² - 성토높이/성토량 : 3.0~3.3m/8,153m³ - 신청사유 : 우량농지 조성(답→전) 	허가	'20.02.03.
사적 제526호 양주 대모산성	경기도 양주시	○○○	<p><토질 형질변경></p> <ul style="list-style-type: none"> ○ 위치 : 경기도 양주시 백석읍 방성리 794-3번지(문화재구역으로부터 233m 이격/1구역) ○ 사업내용 <ul style="list-style-type: none"> - 신청면적 : 1,058m² - 성토높이/성토량 : 3.0m/3,084m³ - 신청사유 : 우량농지 조성(답→전) 	허가	'20.02.03.

문 화 재	소재지	신청인	사 업 내 용	처리결과	처리일자
사적 제526호 양주 대모산성	경기도 양주시	○○○	<p><토질 형질변경></p> <ul style="list-style-type: none"> ○ 위치 : 경기도 양주시 백석읍 방성리 814-2번지(문화재구역으로부터 185m 이격/1구역) ○ 사업내용 <ul style="list-style-type: none"> - 신청면적 : 3,890㎡ - 성토높이/성토량 : 0.5~3.0m/3,132㎡ - 신청사유 : 우량농지 조성(답→전) 	허가	'20.02.03.
사적 제536호 안성 도기동 산성	경기도 안성시	○○○	<p><수목벌채 및 형질변경></p> <ul style="list-style-type: none"> ○ 위치 : 경기도 안성시 도기동 434-1 (문화재구역으로 2m 이격) ○ 사업내용 <ul style="list-style-type: none"> - 신청면적 : 434㎡ - 신청내용 : 모두베기 - 신청사유 : 잡목을 제거후 농경지로 활용 ○ 허가조건 <ul style="list-style-type: none"> - 매장문화재조사를 선행토록함 	조건부 허가	'20.01.23.