

2021년도 문화재위원회

**제4차 현영기념물분과위원회 회의록**

- ▣ 일 시 : 2021. 4. 28.(수), 14:00 ~ 17:10
- ▣ 장 소 : 국립고궁박물관
- ▣ 출석의원 : 기근도, 김대관, 박종민, 백인성,  
신정일, 이상석, 이승우, 이유미,  
이정모, 정부희, 정명섭, 최종희  
(이상 12명)
- ▣ 심의내용 및 의결사항 : 이하 자료와 같음

문 화 재 위 원 회

# 목 차

## 【심의사항】

1	「울주 반구천 일원」 국가지정문화재(명승) 지정	(공개)
2	「거창 용암정 일원」 등 주변 생태탐방로 및 출렁다리 조성	(공개)
3	「강릉 경포대와 경포호」 주변 아트뮤지엄 신축	(공개)
4	「낙동강 하류 철새 도래지」 내외 엄궁대교 건설공사를 위한 시추조사	(공개)
5	자연유산(천연기념물·명승) 공개제한 기간 연장	(공개)
6	「예천 금당실 송림」 등 역사문화환경 보존지역 내 건축행위 등에 관한 허용기준 조정	(공개)
7	「제주 수산동굴」 주변 근린생활시설 신축	(공개)

## 【검토사항】

8	「제주 중문·대포해안 주상절리대」 내외 경관 개선 사업	(공개)
9	「사천 선전리 백악기 나뭇가지 피복체 산지」 국가지정문화재(천연기념물) 지정 검토	(공개)
10	「고성 삼락리 공룡발자국과 새발자국 화석산지」 국가지정문화재(천연기념물) 지정 검토	(공개)
11	「남양주 보광사 반송」 국가지정문화재(천연기념물) 지정 검토	(공개)

## 【보고사항】

12	‘천연기념물(지질) 가치 및 명칭 재검토’ 소위원회 결과 보고	(공개)
13	천연기념물 및 명승 현상변경허가 등 보고(111건)	(공개)

## 【심의사항】

안건번호 천기 2021-04-01

### 1. 「울주 반구천 일원」 국가지정문화재(명승) 지정

#### 가. 제안사항

「울주 반구천 일원」의 국가지정문화재(명승) 지정하는 사항을 부의하오니 심의하여 주시기 바랍니다.

#### 나. 제안사유

- 「울주 반구천 일원」의 국가지정문화재(명승) 지정을 심의하는 사항임
- 추진경과

##### < 1차 추진(\*\*\*\*\* 신청) : 가치 미흡으로 종결 >

- 2000.9.7. 제1분과(국보) 위원회에서 명승 지정 권고
- 2001.8.14. 명승 지정조사(조사자: \*\*\*, \*\*\*, \*\*\*, \*\*\*)
- 2001.10.27. 제5분과 위원회 명승지정 심의 부결

##### < 2차 추진(\*\*\*\*\* 신청) : 가치 있으나 지정 반대로 추진 중단 >

- ※ 2010.1.11. 반구대 암각화 세계유산 잠정목록 등재
- 2013.4.22. 지정조사(조사자: \*\*\*, \*\*\*, \*\*\*, \*\*\*, \*\*\*, \*\*)

##### < 3차 추진(\*\*\*\*\* 신청) : 가치 있으나 암각화 보존방안 이견으로 중단 >

- 2017.11.4. 관계전문가 현지조사(조사자: \*\*\*, \*\*\*)

##### < 4차 추진(\*\*\*\*\* 신청) >

- 2020.12.18. 명승 지정신청(울산광역시, 「울주 반구대 일원」)
- 2020.12.22. 관계전문가 지정조사 (\*\*\*, \*\*\*, \*\*\*, \*\*\*)
- ※ 2021.2.17. 「대곡천 암각화군」 세계유산 우선등재목록 선정
- '21.2.28. 제2차 천연기념물분과 문화재위원회 지정검토(조건부가결)
  - 조건 : 문화재청 조정안(명칭·구역)으로 추진
- '21.3.8. 명승 지정 추진 관련 주민설명회 개최(\*\*\*\*\*)
- '21.3.8.~'21.4.6. 지정예고(관보공고)
  - \*\*\* \*\* \* \*\*\*(주민의견) : 재산권 제약 없게 해줄 것 등
  - \*\*\*\*\*\*(주민의견) : 규제완화, 정주여건 조성 등
  - \*\*\*\*\*\*(주민의견) : 토지매입, 선사테마마을 조성, 도로확장 등
  - \*\*\* \*\*\*\*\*(주민의견) : 난개발 막고 마을 발전 지원(정주여건개선), 사연댐 설치 전의 대곡천 문화유산 보존, 토사준설, 주민참여

## 다. 주요내용

(1) 신청인 : \*\*\*\*\*

### (2) 신청내용

- 지정명칭 : 울주 반구대 일원(蔚州 盤龜臺 一圓)  
Bangudae Cliff and Surroundings, Ulju
- 지정종별 : 명승(자연명승)
- 소재지 : 울산광역시 울주군 언양읍 대곡리 산200-1번지
- 지정가치
  - 대곡천 감입곡류 협곡과 구하도(옛 물길), 하적호, 숲 등의 지형경관과 공룡화석발자국 등 지질적 가치 또한 잘 보존된 자연유산임
  - 선사시대의 생활과 사상이 담긴 암각화, 자연의 풍광을 즐긴 역사시대의 바위글씨가 잘 남아있고, 조선시대의 백련구곡(白蓮九曲), 반구십영(盤龜十詠)에 관한 문헌을 통하여 전통적 집경문화를 확인할 수 있음
  - 뛰어난 자연경관과 여러 자연유산이 잘 보존되고 있으며, 구곡과 반구대(盤龜臺) 등 역사문화유산이 함께 어우러진 복합명승임.

#### ※ 근거기준

- 명승 지정기준 1 : 자연경관이 뛰어난 하천·하안(河岸)
- 명승 지정기준 3-가 : 저명한 경관의 전망 지점
- 명승 지정기준 4 : 역사문화경관적 가치가 뛰어난 협곡, 대, 바위

- 문화재지정구역 : 252필지, 665,731m<sup>2</sup>
- 관리단체 : 울산광역시 울주군

### (3) 주요 현황

- 종별 및 명칭(안)
  - 지정종별 : 명승(복합명승)
  - 지정명칭 : 울주 반구천 일원(蔚州 盤龜川 一圓)  
Bangucheon Stream and Surroundings, Ulju
- 문화재지정구역 : 260필지 684,300m<sup>2</sup> \*지류(반곡천)를 추가함
- 문화재 현황

#### <자연현황>

- 입지 및 지질현황
  - 반구산의 끝자락에 위치하며 공간의 중심에는 언양의 경승지 반구대(盤龜臺)가 있음. 반구대 앞 대곡천은 조선시대 반구천(盤龜川)으로 불렸음.
  - 인근 북동쪽으로 해발 532m의 연화산이 있어 높은 지형을 보이며 북고남저(北高南低)를 이루고, 대곡천 가까이에 해발 200~300m의 산들이 있으며 반구대 암각화 남쪽 하류지역에는 해발 200m 이하의 산들임.



- 대곡천은 북에서 남으로 'S'자 모양으로 휘감아 돌며 흐르는 전형적인 감입곡류(嵌入曲流, incised meander) 하천임



반곡천 표고분석 (국립문화재연구소, 2019)

- 지형 및 지질 현황

- 암각화 인근에서 코리스토테라(Choristodera, 중생대 수생 파충류의 일종으로 신생대에 멸종한 동물)의 발자국이 세계 최초로 발견되어 노바페스 울산엔시스(Novapes ulsanensis)로 명명됨
- 반곡천은 사행하천의 퇴적물인 곡류사주(point bar 또는 meander bar), 곡류목(meander neck), 구하도(abandoned channel), 잔존우각호(ox-bow lake) 등이 잘 발달됨
- 반곡대 주변에 다수의 풍혈(風穴)이 형성됨
- 반곡대 일원에 분포하는 퇴적암층은 전반적으로 세립사암 내지 실트스톤과 이암의 호엽층이 지배적으로 발달한 가운데에 렌즈상의 중립 내지 세립사암이 간헐적으로 협재하는 구성을 보임
- 이들 퇴적암층들은 전반적으로 충적평원에서의 범람의 반복에 의해 이루어진 퇴적암층으로, 천전리 부근에 분포하는 퇴적암층들은 부분적으로 혼펠스질을 띤
- 퇴적 분지들은 과거 백악기 시대에는 모두 호수로 이루어져 있었으며, 크고 작은 호수에서 퇴적물이 쌓여 지금의 퇴적 분지를 만듦. 백악기 시대 대곡천 주변도 호수로 이루어졌으며 주변에는 다양한 공룡들이 서식하고 있었음.

- 식생구성과 특징(국립문화재연구소, 2018~2019년 조사)
  - 대곡천 일대에 포유류는 멧돼지, 삵, 수달, 고라니, 노루, 너구리, 오소리 등 천연기념물을 비롯한 동물상이 확인됨
  - 조류는 참새, 붉은머리오목눈이, 직박구리, 박새, 노랑턱멧새 등 우점하고 13목 35과 67종 2,083 개체를 확인함
  - 양서류(무당개구리 등 6종)와 파충류(누룩뱀, 대륙유혈목이 2종)가 확인
  - 담수어류는 참갈겨니, 벵게치 등이 우점하고 9과 30종 3,964개체 확인
  - 식물은 달뿌리풀, 도루박이, 환삼덩굴군락이 우점하며 특이점은 없음
  - 육상곤충은 고추좀잠자리, 새극동뽕기나방 등 9목 334종 2,999개체 확인

### <문화 및 기록 현황>

- 역사문화자원
  - 대곡천 일대에는 중생대 백악기부터 조선시대까지 여러 자연유산·문화유산이 분포하고 있음



<지정구역 내 지정 문화재>

구분	명칭(문화재명)	시대	내용 (지정년도)
국보 제285호	울주 대곡리 반구대 암각화	신석기	선사시대 해양어로와 고래사냥을 보여주는 바위그림 (1995년 지정)
국보 제147호	울주 천전리 각석	청동기, 신라	선사시대~삼국시대의 생활상을 표현하는 바위그림과 글자 (1973년 지정)
울산 문화재자료 제13호	대곡리 공룡발자국 화석	중생대 백악기	초식공룡 및 익룡 발자국 (2000년 지정) * 국보 암각화 아래에 수생파충류 노바페스 울산엔시스(Novapes ulsanensis) 발자국 세계최초 발견
울산 문화재자료 제6호	천전리 공룡발자국 화석	중생대 백악기	초식공룡 추정 보행렬 (1997년 지정)
울산 유형 제13호	반고서원유허비	조선	19~20세기 초 정몽주를 기리고자 언양 지역 유생 등이 세운 비석 (2004년 지정)
비지정	연흔·풍혈	-	반구대 주변에 물결무늬, 풍혈이 다수 발견됨
비지정	동매산 자연습지	-	구하도를 따라 형성된 자연 습지
비지정	반구대	-	언양의 대표 경승지로, 많은 시인 묵객이 글과 그림을 남김
비지정	반구대 각자군	조선	17 ~ 18세기 학·반구 등 여러 그림·글씨가 새겨진 바위
비지정	연로개수기 명문	조선	1655년 도로를 개수기록이 새겨진 바위
비지정	집청정	조선	정몽주를 기리고자 1713년 건립한 정자로 반계구곡의 중심 (1932년 중수)
비지정	반구서원	조선	삼현(정몽주, 이언적, 정구) 추모를 위해 1712년 창건(1983년 복원)



대곡리 암각화(울주 대곡리 반구대 암각화)



천전리 암각화(울주 천전리 각석)



- 기록·유래

- 구곡문화(九曲文化)가 확인되며, 반구천(현 대곡천) 상류로 백련구곡(白蓮九曲), 반구천 하류로 반계구곡(磻溪九曲)이 있었으며, 백련구곡은 대곡댐에 수몰되어 반계구곡의 일부만 확인됨
- 고려시대 이후 당대의 무수히 많은 유명한 시인(詩人) · 묵객(墨客) 들이 시와 글을 남겼으며, 특히 반구천 주변의 풍경이나 반구대의 모습은 문집(文集)에 그림으로 현재까지 전하고 있음 (겸재 정선의 그림 등)
- 언양읍지(彦陽邑誌)에 반구대를 명승으로 기록함

『언양읍지(彦陽邑誌)』 권1, 「명승(名勝)」: <반구대(盤龜臺)>

盤龜臺在彦陽東北二十里，蓮阜山一枝橫奔，陡斷于澗磻，結如龜伏，故得是名山。前面列削石壁，自作上中下三臺，其高上可百丈，中半之，下又半之。其袤倍於高，上中下均。臺下水自白蓮而抱壁去，玉流瀉于石面，四時不涸。石之低而平鋪者如拖練，高而危踞者如龍拏，儘海上一佳境也。鄭文忠公夢周，嘗謫是縣而遊下臺，至今稱圃隱臺。李文元公彥迪，亦旬宣本道，至是而遊賞。鄭文穆公逵有誄茅卜居之意，後人建槃阜書院享三先生。

반구대는 언양 동북쪽 20 리에 있다. 연고산(蓮阜山)의 한 가지가 가로 달리다 시내에서 벼랑으로 끊어지는데, 웅크린 것이 마치 거북이 엎드려 있는 것 같아서 이 이름을 얻었다. 앞면에는 깎아지른 석벽이 들어서서 저절로 상·중·하의 세 대가 만들어졌는데, 그 높이는 상대가 백 길쯤 되고, 중대는 그것의 반, 하대는 또 그것의 반쯤이며, 그 길이는 높이의 배가 되고, 상·중·하대가 균등하다. 대 아래의 물은 백련담(白蓮潭)으로 절벽을 감싸고 흘러 옥 같은 물줄기가 바위면에 쏟아지는데 사철 탁하지 않다. 돌이 낮고 평평하게 퍼진 것은 마치 명주를 풀어 놓은 듯하고, 돌이 높고 위태롭게 웅크린 것은, 마치 용이 다투는 듯 모두가 바닷가의 한 아름다운 경치였다. 문충공 정몽주가 일찍이 이 언양현에 유배되어 하대에서 놀았으며, 지금까지도 포은대라 일컫는다. 문원공 이언적도 본도를 순선(旬宣)하다가 이곳에 이르러 유상하였고, 문목공 정구는 집을 지어 살려고 하는 뜻이 있었으므로 후인들이 반고서원을 세워서 세분의 선생을 배향하였다.

- 대곡천 주변의 빼어난 경관을 읊은 시와 글

저자	제목	내용	시기
권해(勸階, 1639~1704)	언양의 반구대에서 짓다 (題彦陽盤龜臺)	기이하고 신령스러운 반구대의 정경을 노래	17세기
이만부(李萬敷, 1664~1732)	반구대기(盤龜臺記)	반구대의 지리·지형 특징과 빼어난 경치를 산문으로 표현	17세기

저자	제목	내용	시기
권상일(權相一, 1679~1759)	반구대에서 즉석에서 짓다 (盤龜卽事)	반구대를 선경에 비유	17세기
이양오(李養吾, 1737~1811)	집청정에서 ‘기’자 운을 빌려 쓰다(集淸亭 次奇字)	관동팔경보다 나은 반구대 풍경	18세기
최종겸(崔宗謙, 1719~1792)	반구십영(盤龜十詠)	반구대 주변의 풍광을 다양한 경관 요소를 빌어 노래함	18세기
최남복(崔南夏, 1759~1814)	연사잡영(蓮社雜詠)	백련정사(백련정) 주변의 빼어난 풍광을 노래함	18세기
	백련구곡도가(白蓮九曲權歌)	대곡천 상류의 풍경을 노래	
	백련산수기(白蓮山水記)	백련정 주변 봉우리와 바위(대), 정자를 상세히 묘사	
송찬규(宋璨奎, 1838~1910)	반계구곡음(磻溪九曲吟)	반구대를 중심으로 한 풍광과 포은을 사모하는 심경을 토로	19세기
이정혁(李正赫)	모은정(慕隱亭次韻)	선현의 발자취를 추억한 시	20세기
서장호(徐章顥)	삼가 모은정 시에 차운하다 (謹次慕隱亭韻)	포은의 자취와 반구대 풍광을 노래	20세기

#### - 경관

- 감입곡류 하천 특유의 수려한 풍광으로 예부터 많은 명현과 묵객들이 다녀가며 글과 그림을 남겨 역사문화적 가치를 더함
- 반구대(盤龜臺)는 『여지도서(輿地圖書)』 언양현(彦陽縣)에 형승(形勝)으로, 경주 『동경속지(東京續誌)』에 “산수의 경치가 (고을) 동남의 으뜸(山水風光甲於東)”으로 그 수려한 경치가 기록됨
- 대곡천 하류의 반계구곡(磻溪九曲)에 대하여 송찬규(宋璨奎; 1838~1910)가 반구대 주변의 골짜기의 아름다움을 <반계구곡음(磻溪九曲吟)>으로 노래하였으며, 그 중심에는 집청정이 원래의 장소에 보존됨
- 계곡 주변의 울창한 숲과 주변의 봉우리, 기이한 암석 등이 어우러져 아름다운 풍광을 만들어 감입곡류 하천의 전형적인 경관을 보여줌

#### ○ 국가지정문화재 지정가치

- 경치가 아름다운 곡류하천 반구천이 잘 보존되어 있으며, 많은 문화유산이 함께 어우러져 자연유산과 자연경관·문화경관이 공존하는 복합명승으로서 가치가 있음

- 물이 산을 감아 돌며 만들어내는 하천을 중심으로 공룡 발자국 화석, 반구대 등 절벽, 협곡, 옛 물길, 습지 등의 다양한 지질지형이 잘 보존되어 주변 숲과 함께 아름다운 경관을 이룸
- 선사시대 사람들의 생각을 담은 생활 모습이 바위그림에 남아있고, 역사 시대의 바위글씨(刻字), 조선시대의 구곡(九曲), 십영(十詠)과 같은 승경을 즐기던 문화가 시, 글, 그림으로 전해오는 등 문화경관이 잘 남아있음

○ 근거기준

- 명승 지정기준 1 : 자연경관이 뛰어난 하천·하안(河岸)
- 명승 지정기준 3-가 : 저명한 경관의 전망 지점
- 명승 지정기준 4 : 역사문화경관적 가치가 뛰어난 협곡, 대, 바위

**라. 검토의견 (\*\*\*\*\*)**

- 자연경관이 뛰어난 곡류하천과 공룡화석발자국 등 지질적 특성을 잘 보존하고 있으며, 구곡문화와 함께 정자 등 조망할 수 있는 저명한 장소가 있어서 자연 및 경관, 역사문화유산이 복합된 명승으로서 지정가치가 있음
- 반구대를 중심으로 다양한 경관요소가 분포하고 있으며, 이와 관련된 바위 글씨나 시문 등이 전해지고 있어 역사문화경관적 가치가 뛰어나

**마. 서면검토, 현지조사 의견 및 지자체 의견**

**(1) 지정예고(관보공고/2021.3.8.~2021.4.6.)**

**<제출의견 요약>**

- \*\*\* \*\*\*\*\* \*\*\*
  - \*\*리는 명승 지정구역에 인접하나 수림에 둘러싸여 경관이 유지되므로 재산권제한이 없도록 (허용기준을) 부여바람
- \*\*\* \*\* \*\*\*
  - 명승 상류에 위치한 \*\*리 주민에게 지원과 규제완화를 바람(개발행위제한구역 해제, 문화재 규제 전면해제, 대곡리와 형평성 있는 지원 등)
- \*\*\*\*\*
  - 규제완화, 마을 내 정주여건 조성(선사테마마을 조성·분양, 환경개선 및 기반정비, 주민 상업행위 제도 도입, 반구대 인근에 주차장설치), 진입로 주변 규제해제 및 상업행위기반마련, 지주 의견 최대한영 등
- \*\*\*\*\*
  - 지정구역 토지매입, 선사테마마을 조성분양, 상업행위조례제정, \*\*마을 진입도로 확장, 주민의견 우선수렴

○ \*\*\* \*\*\*\*(\*\* \*\*\*)

1. 주민의 의무 : 세계유산 등재에 대비하여 난개발을 막아야함. 명승 지정과 세계유산 등재에 주민의사반영 전제하 최대 협조, 주민 고령화에 대비 신규주민 인입노력
2. 정주여건 개선 요청 : 추가규제 없도록 하고 무분별한 상업시설은 봉쇄, 관람방해 없도록 주민도로 개설, 구하도 경관 보존되는 도로계획, \*\*마을 진입도로 확장, 관광활성화 위해 농로 정비, 외부차량 진입막는 전기셔틀버스 운행, 청소·해설 등 인력 주민채용, 노후주택 보수 지원, 마을 내 무형유산 지원(벼루장, 가야금 제작, 무용), 산소 보존,
3. 대곡천 문화유산 보존 : 사연 댐 설치 전 기억에 대한 인터뷰 채록, 토사준설, 관람아이디어 논의, 대곡천 보존·정비·홍보에 주민참여

## (2) 지자체 의견

### <\*\*\* 의견(2021.4.6.)>

- 암각화박물관~\*\*마을 도로 개설에 대한 예산 지원
  - 암각화박물관~\*\*마을 도로개설 요구사항에 대해 암각화박물관~\*\*마을 구간은 문화재청과 울산시 주관으로 사업 추진(전액 국·시비 추진)
  - \*\*마을~\*\*마을 농어촌도로(연양 206호, 대천선) 개설 구간은 개략적인 계획만 수립된 상태로, 관내 미개설 도로가 다수 존재하고 주민의 수혜도가 낮아 장기 검토 대상임을 감안할 때 명승 지정에 따른 조속한 민원해결을 위해 개설 사업비 중 시비(50%)지원 요청.
- 역사문화환경보존구역 조정
  - 문화재구역 반경 500m에 1구역만 지정, 허용기준은 ‘울산광역시 도시계획조례 등 관련 법률에 따라 처리’토록 조정.
- 문화재 구역 확대에 따른 군비 부담률 조정
  - 명승 지정으로 인한 매입대상 물건의 증가, 향후 문화재의 보존과 관리를 위한 예산투입의 지속화, 편입 구역 지주의 조속한 토지 매입 요구가 거셀 것으로 예상됨에 따라 군 재정의 큰 부담요인 발생. 토지매입비에 대한 지방비 부담비율 조정(전액 시비 추진) 요구
- 명승지정 이전 개발계획에 대한 구체적 실행계획 우선 제시 및 민원 해결
  - 「대곡천 암각화군 역사관광 자원화 사업 연구」 결과(2020년 울산시 추진)에 따른 명승지정 전 연차별 실행계획을 제시 바라며, 사업추진 시 군비 부담이 없어야함.
  - 문화재청과 울산시에 대한 주민요구사항 적극 수용.

### <\*\*\*\*\* 의견(2020.12.18.)>

- 「울주 반구대 일원」은 포은대(圃隱臺)라고도 불리며 많은 시인·묵객이 시(詩), 서(書), 그림을 남긴 조선시대 언양현의 대표 경승지임.
- 울주 반구대 일원에는 국보인 울주 대곡리 반구대 암각화(국보 제285호)와 울주 천전리 각석(국보 제147호)를 비롯하여, 공룡 발자국 화석 등 시지정 문화재, 집청정·반구대 각자군 등 비지정문화재가 산재하고 있음.
- 해당 일원은 지질시대·선사시대·역사시대를 관통하며 유물과 유적이 각 시대별 또는 장소별로 보존되어 있는 독특한 장소적 의미가 있는 곳임.
- 또한 지질학적으로 지질시대 백악기 한반도 공룡 서식의 특성을 이해할 수 있는 곳이자 지형학적으로 감입곡류(嵌入曲流) 하천의 전형을 보여주는 아름다운 경관으로, 인문과 자연 경관이 어우러진 높은 문화재적 가치를 지님.
- 이에 국가지정문화재 명승으로 지정 가치가 충분한 것으로 판단됨.

### (3) 국가지정문화재 등의 지정조사보고서(2020.12.22.)

#### <\*\*\* 문화재위원>

- 문화재 명칭 : 울주 대곡천 일원
- 입지 현황 및 역사문화환경
  - 울산광역시 울주군 두동면 천전리, 대곡리에 위치하고, 감입곡류 하천인 대곡천이 흐르고 있으며, 지질학적 특성으로 반구대 암각화 및 천전리 각석과 공룡발자국 화석이 분포하고 있으며, 구곡문화와 함께 반구서원, 집청정 등 역사문화자원이 있음
- 연혁·유래 및 특징
  - 연화산 등 산림으로 둘러싸인 지역으로 중심부에 대곡천이 북에서 남으로 흐르면서 아름다운 감입곡류하천 경관을 형성하고 있음. 지질은 암갈색 세일 위주로 국지적으로 열변성에 의해 혼펠스질로 구성된 중생대 백악기 퇴적암층으로 형성되어 있고 공룡발자국 화석이 분포하고 있음. 구곡문화와 함께 반구서원 등 다양한 역사문화자원이 위치하고 있음
- 지정가치 및 근거기준
  - 자연경관이 뛰어난 하천이 관통하고(명승 지정기준 1), 구곡문화와 함께 정자 등 조망할 수 있는 저명한 장소가 있으며(명승 지정기준 3), 역사문화경관적 가치가 뛰어난 협곡, 동천, 대 등이 동시에 분포(명승 지정기준 4)하고 있는 자연 및 경관, 역사문화유산이 복합된 명승으로서 잠재력이 높음



○ 보존정비 및 활용 착안사항

- 대상지 일원에 있는 지형, 지질, 식생, 경관, 역사문화유산에 대한 조사와 자연문화경관 복합 유산을 보존하고 활용하기 위한 계획 필요하며, 식생, 수문, 동물, 지질, 공룡발자국 화석 등 자연요소와 구곡문화, 옛길, 정자, 서원, 대 등 역사문화유산에 대한 조사 분석 및 고증, 활용 방안이 필요함
- 반구대안길 일부 구간에서는 교통안전과 주민 및 방문객 동선을 합리적으로 조정할 필요성이 있으며, 기도원 등 자연환경 및 경관에 부정적 영향을 주고 있는 기존 건물의 처리 계획이 강구되어야 함

○ 문화재 가치

- 자연경관이 뛰어난 곡류하천과 공룡화석발자국 등 지질적 특성을 잘 보존하고 있으며, 구곡문화와 함께 정자 등 조망할 수 있는 저명한 장소가 있어서 자연 및 경관, 역사문화유산이 복합된 명승으로서 지정가치 있음

○ 경관

- 산악지형에 곡류하천이 발달하여 수려한 자연경관을 형성하고 있고, 공룡 화석발자국 등을 포함하여 퇴적암의 침식에 의해 형성된 지질 특화 경관을 보여주고 있으며, 반구대 암각화, 천전리 각석, 반구서원 집청정 등 역사 문화경관을 포함하고 있음

○ 원형 보존성

- 자연환경 및 경관이 잘 보존되어 있으며, 지질적으로 비교적 원형을 잘 유지하고 있음

○ 차별성

- 곡류천과 산악이 어우러진 자연경관과 환경을 유지하고 있고 공룡발자국 화석 등 지질자원, 정자 및 서원 등 역사문화요소가 복합된 자연역사문화 유산으로서 타 지역의 문화재와 차별적임.

○ 종합의견

- 자연환경 및 경관이 우수하고 원형 보존이 잘되어있으며, 역사문화유산이 복합된 명승으로서 지정 가치가 있다고 판단됨
- 그러나 반구대 암각화 보존과 관련된 사항과 반구대안길에서 교통안전 및 주민 편익과 관련된 동선 체계 및 길의 재정비가 필요하며, 일부 건물 및 시설의 처리 및 정비계획이 필요함
- 세계 유산 지정과 관련된 절차와 명승 지정과 관련된 주민 민원을 해결하기 위한 해당 지자체 행정의 사전에 이루어져야 함

### <\*\*\* 문화재전문위원>

- 문화재 명칭 : 울주 반구천 일원
- 입지 현황 및 역사문화환경
  - 울산광역시 울주군 언양읍 대곡리 산200-1번지 일원으로 국보 대곡리 반구대 암각화와 천전리 각석 및 시 유형문화재인 반고서원유허비와 시 문화재자료인 대곡리와 천전리의 공룡발자국 화석이 분포하고 있음
- 연혁·유래 및 특징
  - 포은대(圃隱臺)라고도 불리며, 많은 시인 묵객이 머문 언양의 대표 경승지로, 지질·선사·역사시대 다양한 문화유산이 산재하고 있음
- 지정가치 및 근거기준
  - 지질·선사·역사시대를 아우르는 유물과 유적이 있는 장소적 의미를 지니는 곳으로서, 역사경관과 함께 지질·지형·경관적 가치가 뛰어남
- 보존정비 및 활용 착안사항
  - 대곡리 반구대 앞 공룡발자국 화석을 피복하고 있는 하천 토사 퇴적물 수거 및 정비가 필요해 보이며, 사연댐 범람으로 인한 반구대의 침몰 및 주기적 퇴적물 피복을 방지하기 위한 수로와 방류량 변경이 절실해 보임
- 문화재 가치
  - 대곡리 반구대 암각화는 선사시대의 고래사냥과 분배의 흔적을 확인할 수 있는 국보(제285호)에 해당하며 세계유산 잠정목록에 '대곡천 암각화군'으로 묶여 등재되어 있음
  - 천전리 각석은 선사시대부터 신라시대 사람들의 생활상을 표현하는 바위 그림으로 국보(제147호)에 해당함
  - 반구대 암각화와 천전리 각석이 위치한 백악기 퇴적암 지층에는 초식 공룡과 익룡의 발자국 화석, 시 지정 문화재인 반고서원유허비와 함께 비지정 문화재(집청정, 반구서원 등)가 산재하고 있음
  - 반구대 일원에는 조선시대 구곡문화(九曲文化)가 남아있으며, 반구대는 겸재 정선이 남긴 그림이 있을 만큼 수려한 경관을 자랑하고 있음
- 경관
  - 문화재들이 감입곡류 하천의 수려한 장관과 함께 어우러져 있어 경관적 가치가 우수함
- 원형 보존성
  - 천전리 각석은 반구천의 상류에 위치하고 있어 비교적 원형 보존이 잘 되고 있으나, 반구대 암각화는 하류의 사연댐 수위 상승시 침수되어 풍화가 진행되고 있으므로 보존관리가 필요함

- 공룡발자국 화석은 이를 포함하고 있는 퇴적층이 호온펠스화 되어 있어 풍화에 대한 저항성이 있어 보존 상태가 양호함

○ 차별성

- 반구대 암각화와 천전리 각석은 대한민국 내 유일한 문화유산에 해당함
- 공룡발자국 화석은 경상분지의 타 지역에서도 다수 관찰되나, 반구대 암각화 인근에서 발견된 코리스토테라(중생대 수생 파충류) 발자국은 세계 최초로 발견되어 노바페스 울산엔시스로 명명되어 있음

○ 종합의견

- 울주 반구대 일원은 국보 제285호인 반구대 암각화, 국보 제147호인 천전리 각석과 함께 백악기 공룡발자국과 중생대 수생 파충류인 코리스토테라 발자국 등이 감입곡류 하천을 따라 널리 분포하고 있으며 고려~조선시대의 時書畵를 포함한 구곡문화가 확인되는 곳으로, 지질·선사·역사 시대의 수려한 지질·지형·역사·문화적 가치를 동시에 지니고 있어 명승으로 지정하여 보호·보전할 필요가 충분함

<\*\*\* 문화재전문위원회>

- 문화재명칭 : 울주 대곡천 반구대 일원(蔚州 大谷川 盤龜臺 一圓)

○ 입지 현황 및 역사문화환경

- 천마산(611m)에서 발원한 대곡천이 반구대 일원을 중심으로 연속경관을 형성하고 감입곡류지형이 형성되어 있음
- 사방이 산지로 둘러싸여 수직절벽과 좁은 계류가 협곡이 발달되어 있으나, 대곡천과 반구대 주변에 위치한 구하도는 넓고 평탄한 지형을 이루고 있음
- 반구대 일원에는 반구서원과 집청정을 중심으로 비래봉(飛來峯), 향로봉(香爐峯), 옥천동(玉泉洞), 포은대(圃隱臺), 선유대(仙遊臺), 관어석(觀魚石), 망선대(望仙臺), 완화계(浣花溪), 청몽루(淸夢樓) 등이 주요 지점에 해당하며, 기타 대곡천 상류에 장천사(障川寺), 침계루(枕溪樓), 구도동(求道洞), 자하봉(紫峯), 백련서사(白蓮書社), 옥련암(玉蓮庵), 달관대(達觀臺), 호계(虎溪), 소요(逍遙) 등 최남북이 경영한 백련구곡의 요소가 남아 있음

○ 연혁·유래 및 특징

- 반구대 암각화에는 고래, 상어 사슴, 호랑이 등 해양·육지동물의 모습을 새긴 약 300여 점의 각자가 전해지고 있으며, 대곡천과 천전리 일대 공룡 발자국 화석이 분포하고 있음

- 대곡천과 반구대 일원이 명승으로서의 의미를 지니게 된 가장 이른 시기는 1376년 정몽주의 언양 유배 당시이며, 반구대가 명소로 알려진 시기는 18세기로 주반구대 일원의 절경과 과거 정몽주, 이언적, 정구 등 이름난 선인의 발자취를 답습하는 기록이 다수 확인됨

\* 최현필 『집청정중건기(集淸亭重建記, 1932)』, 이만부 「반구기(盤龜記)」 등

- 특히 겸재정선의 『공회첩(孔懷帖)』, 『교남명승첩(嶠南名勝帖)』에 그려진 과거 반구대의 경관은 반구대 일원의 명승적 가치를 엿볼 수 있는 대표적 사료임

- 대곡천과 반구대 일대에는 옥천선동, 완화, 옥류동, 수경정 등 다수의 바위 글씨가 새겨져 있어 인문적 가치가 빼어남

\* 바위글씨의 기원은 중국 섬서성 포곡의 잔도에 공사내용을 기록한 것을 기원으로 하며, 조선시대 선비들의 세거지나 명승지에 관련 장소의 명칭이나 감회를 바위글씨로 새기는 행위가 유행하여 우리나라에 전해 선비 문화의 하나로 발달하게 됨

#### ○ 지정가치 및 근거기준

- 지정기준 1 : 반구대 일원은 감입곡류 하천을 중심으로 하식절벽과 협곡, 구하도, 하적호 등의 다양한 지형경관이 연속으로 형성되어 있고, 주변의 수림과 조화를 이루고 있음
- 지정기준 3 : 반구대 일원은 반구대 암각화 외에도 백련구곡, 반구십영 등 조선시대 집경문화가 전해지고 있으며, 선사시대에서부터 조선시대에 이르는 역사문화를 조망할 수 있음
- 지정기준 4 : 반구대를 중심으로 구곡, 대, 바위, 협곡, 호수, 계곡 등 다양한 경관요소가 분포하고 있으며, 이와 관련된 바위글씨나 시문 등이 전해지고 있어 역사문화경관적 가치가 뛰어나

#### ○ 보존정비 및 활용 착안사항

- 사연담과 대곡담의 방류로 인한 대상지의 침수 피해 방지를 위한 용수관 활용 방류량 확대, 하폭 너비 확대 등 풍수해 피해 저감 방안이 사전에 마련되어야 함
- 허용기준 구역 일대의 도로 개설을 통한 대상지 일대의 접근성 향상이 검토되어야 하며, 기도원 등 대상지의 경관과 어울리지 않는 경관저해시설의 이전 또는 경관정비 등의 계획 마련이 요구됨

○ 문화재가치

- 감입곡류하천을 중심으로 수직절벽과 계류, 협곡, 구하도 등 빼어난 지형 경관을 보유하고 있고, 조선시대까지 이어지는 명승 향유문화와 이를 대변하는 다양한 바위 글씨, 관련 문헌 등이 전해지는 등 예로부터 명소로 각광받던 장소이며 보존상태가 양호하여 명승으로서의 가치를 만족함

○ 경관

- 산악지형에 곡류하천이 발달하여 수려한 자연경관을 형성하고 있고, 공룡 화석발자국 등을 포함하여 퇴적암의 침식에 의해 형성된 지질 특화 경관을 보여주고 있으며, 반구대 암각화, 천전리 각석, 반구서원 집청정 등 역사 문화경관을 포함하고 있음

○ 원형 보존성

- 자연환경 및 경관, 반구대 암각화 및 대곡천·반구대 일원의 바위 글씨, 정자와 서원 등의 역사문화자원이 비교적 원형을 유지하고 있으나, 외부 공간에 노출된 지형요소 및 암각화, 바위 글씨 등의 풍수해 피해에 대한 주기적 예찰이 요구됨

○ 차별성

- 대곡천과 반구대 일원은 대곡천 감입곡류와 하천의 연속적 경관을 중심으로 주변 환경과 조화를 이루는 경관적 가치 외에도 선사시대에서부터 조선시대에 이르는 다양한 역사문화자원들이 분포하고 있어 자연명승과 역사문화명승의 가치를 동시에 충족함

○ 종합의견

- 빼어난 지형경관을 배경으로 선사시대에서부터 조선시대까지 이어지는 역사문화자원이 다수 분포하고, 이를 향유했던 조선시대 명승 관련 기록들이 전해지고 있어 자연명승과 역사문화명승의 가치를 동시에 충족하는 복합명승임
- 그러나 대곡천과 반구대 일원의 풍수해 피해 저감 방안 마련과 차후 명승 지정에 따른 접근성 향상과 혼잡해결을 위한 도로 증설 등 보존관리를 위한 기반시설의 정비계획 마련이 필요함

<\*\*\* 경북대학교 교수>

○ 문화재 명칭 : 울주 반구천 일원

○ 입지 현황 및 역사문화환경

- 지질시대(백악기), 선사시대 및 역사시대(신라 이후)를 아우르는 유물과 유적이 있는 장소로서 역사적 의미와 더불어 경관이 매우 뛰어나. 특히 보존이 우수한 공룡발자국과 암각화 등은 그 우수성이 매우 탁월함

○ 지정가치 및 근거기준

- 풍광: 천천리 각석을 지나 반구대 암각화까지 굽이치듯 흐르는 대곡천의 경관이 매우 우수함. 수평층에 가까운 대구층의 퇴적암이 강바닥을 장식하고 풍화에 의해 노출된 깎아지른 사면과 식생들은 견줄 데 없이 아름다움
- 역사: 짧은 구간에서 지질시대, 선사시대 및 역사시대를 조명할 수 있는 가치는 매우 우수함. 이를 나타내는 암각화와 사적지(예, 집청정, 반구서원)
- 공룡발자국: 본 지역의 대구층은 관입에 의한 열변성 작용으로 매우 단단하게 변성을 받았음. 따라서 이 지역에서 발견된 공룡 발자국은 다른 지역과 달리 그 형태와 보존 상태가 매우 우수함. 또한 2018년 Scientific Reports에 보고된 새로운 공룡발자국 화석의 학술적 가치 및 보존 상태가 극히 우수함

○ 보존정비 및 활용 착안사항

- 천천리 각석에서 반구대 암각화까지 이르는 대곡천 주변의 정비가 요구됨 (예, 경관을 해치는 건물과 구조물 등)
- 명승 지정에 따른 도로 및 주차장 확보가 필요함
- 반구대 암각화 앞 대곡천 바닥의 점토층을 제거하여 기 발굴된 공룡발자국 화석을 활용하기 바람(홍수가 발생했을 시에 점토가 재차 퇴적되는 문제에 대한 대처 요구됨).

○ 문화재가치

- 지질시대의 공룡발자국, 선사시대의 암각화, 역사시대의 유물(집청정 등) 들을 아우르는 이 지역의 문화재적 가치는 매우 우수함

○ 원형 보존성

- 현장에서 관찰된 모든 공룡발자국 화석은 보존 상태가 매우 우수하며 보행렬을 띠고 있음

○ 차별성

- 이 지역에서 산출되는 공룡발자국 화석은 발자국이 형성된 후의 열변성 작용으로 원형의 모양을 유지하며 단단한 상태를 유지하고 있음. 따라서 다른 지역의 화석과 달리 별다른 보존 대책이 필요하지 않을 정도로 차별적임.

○ 종합의견

- 본 지역은 오래전부터 명승 지정에 대한 요구가 있어 왔으며, 지정 가치나 지정 근거 또한 매우 우수하며 명확함. 따라서 본 지역의 명승 지정에 대한 가치는 재론의 여지가 없으며, 관과 민은 이 지역이 빠른 시기에 지정 되어 귀중한 문화재의 효율을 높일 수 있기를 권고함. 다만, 지정과 더불어 야기되는 보존 정비 및 활용에 대한 숙고 또한 필요하다고 판단됨.

바. 참고사항

(1) 명승 지정 면적조사: 260필지, 684,300㎡

소재지	지번	지목	면적(㎡)		소유자	비고
			지적	지정구역		
울주군 두동면 천전리	269	답	972	972	***	
울주군 두동면 천전리	269-2	전	18,036	17,951	***	
울주군 두동면 천전리	269-3	대	658	658	***	
울주군 두동면 천전리	269-10	도	368	368	***	
울주군 두동면 천전리	270	답	846	846	***	
울주군 두동면 천전리	270-1	전	6,463	6,449	***	
울주군 두동면 천전리	270-2	답	3,190	3,169	***	
울주군 두동면 천전리	331-1	답	998	983	*****	
울주군 두동면 천전리	331-5	답	997	977	*****	
울주군 두동면 천전리	331-6	답	998	988	*****	
울주군 두동면 천전리	331-7	답	539	539	*****	
울주군 두동면 천전리	331-8	답	339	339	***	
울주군 두동면 천전리	331-9	답	553	553	*****	
울주군 두동면 천전리	331-10	답	684	684	*****	
울주군 두동면 천전리	331-11	답	415	180	***	
울주군 두동면 천전리	331-14	잡	169	169	*(*****)	
울주군 두동면 천전리	331-22	답	80	80	*****	
울주군 두동면 천전리	331-23	답	270	254	*****	
울주군 두동면 천전리	331-24	답	176	176	*****	
울주군 두동면 천전리	331-25	답	284	273	*****	
울주군 두동면 천전리	331-26	답	79	79	*****	
울주군 두동면 천전리	331-27	답	363	363	***	
울주군 두동면 천전리	331-28	잡	70	70	*(*****)	
울주군 두동면 천전리	332	잡	58	58	*****	
울주군 두동면 천전리	333-1	대	8,960	7,976	*****	
울주군 두동면 천전리	333-10	잡	11	11	*****	
울주군 두동면 천전리	334-1	전	126	126	*****	
울주군 두동면 천전리	334-3	전	6	6	*****	
울주군 두동면 천전리	334-4	대	352	94	*****	
울주군 두동면 천전리	334-6	전	530	44	*****	
울주군 두동면 천전리	1227	천	4,619	4,619	*(***)	
울주군 두동면 천전리	1227-1	도	39	39	***	

소재지	지번	지목	면적(m <sup>2</sup> )		소유자	비고
			지적	지정구역		
울주군 두동면 천전리	1236	천	10,534	10,534	*(***)	
울주군 두동면 천전리	1237-2	도	24	24	*(***)	
울주군 두동면 천전리	1238-1	잡	123	17	*****	
울주군 두동면 천전리	1238-3	잡	11	11	*****	
울주군 두동면 천전리	산179-2	임	893	851	*(*****)	
울주군 두동면 천전리	산179-3	임	6,235	6,032	*****(***)	
울주군 두동면 천전리	산179-4	임	63,231	9,547	** , ** , ** , ** , ** , **	
울주군 두동면 천전리	산179-6	임	992	945	** , ** , ** , ** , ** , **	
울주군 두동면 천전리	산179-9	임	265	204	*****(***)	
울주군 두동면 천전리	산179-11	임	796	796	*****(***)	
울주군 두동면 천전리	산180-2	도	3,774	587	*****	
울주군 두동면 천전리	산207-1	임	16,066	4,370	***	
울주군 두동면 천전리	산207-3	임	298	260	***	
울주군 두동면 천전리	산207-4	임	3,174	3,156	***	
울주군 두동면 천전리	산207-5	임	595	523	***	
울주군 두동면 천전리	산207-6	임	1,289	1,289	*(*****)	
울주군 두동면 천전리	산207-8	임	4,661	4,422	***	
울주군 두동면 천전리	산207-9	임	26,570	10,333	***	
울주군 두동면 천전리	산208-2	임	2,502	2,353	*(*****)	
울주군 두동면 천전리	산208-3	임	3,214	3,214	***	
울주군 두동면 천전리	산208-6	임	2,563	2,563	***	
울주군 두동면 천전리	산209-1	임	41,620	21,448	*** , ** , ** , ** , **	
울주군 두동면 천전리	산209-4	임	793	793	***	
울주군 두동면 천전리	산209-5	임	3,031	2,838	*****	
울주군 두동면 천전리	산209-6	임	5,752	5,610	*(***)	
울주군 두동면 천전리	산209-7	임	893	893	***	
울주군 두동면 천전리	산209-10	임	654	654	*****	
울주군 두동면 천전리	산209-14	임	4,050	1,452	*** , ** , ** , ** , **	



소재지	지번	지목	면적(㎡)		소유자	비고
			지적	지정구역		
울주군 두동면 천전리	산209-16	임	396	341	*****	
울주군 두동면 천전리	산209-17	임	639	589	***, **, ***, ***, ***	
울주군 두동면 천전리	산209-18	임	255	255	*****	
울주군 두동면 천전리	산209-20	임	132	132	*****	
울주군 두동면 천전리	산210	임	26,548	26,209	***, **, ***	
울주군 두동면 천전리	산210-1	천	35,633	34,693	*(***)	
울주군 두동면 천전리	산210-2	임	44,460	44,187	*****	
울주군 두동면 천전리	산211-1	임	4,818	4,642	***	
울주군 두동면 천전리	산211-5	임	2,459	2,271	***	
울주군 두동면 천전리	산211-6	임	5,288	5,239	***	
울주군 두동면 천전리	산212	임	1,190	1,057	***	
울주군 두동면 천전리	산215-2	천	18,312	10,393	*(***)	
울주군 언양읍 대곡리	757	유	102	102	*(***)	
울주군 언양읍 대곡리	758	천	165	165	***	
울주군 언양읍 대곡리	759-1	임	142	142	***	
울주군 언양읍 대곡리	759-2	천	46	46	***	
울주군 언양읍 대곡리	760	유	777	777	*(***)	
울주군 언양읍 대곡리	761	답	307	307	***	
울주군 언양읍 대곡리	762	유	843	843	*(***)	
울주군 언양읍 대곡리	763	유	912	912	*(***)	
울주군 언양읍 대곡리	764-1	유	979	979	*(***)	
울주군 언양읍 대곡리	764-2	임	460	443	***	
울주군 언양읍 대곡리	764-3	유	268	268	*(***)	
울주군 언양읍 대곡리	765	유	565	565	***	
울주군 언양읍 대곡리	765-1	유	3,540	3,540	*(***)	
울주군 언양읍 대곡리	776	유	22,243	22,205	*(***)	
울주군 언양읍 대곡리	781-1	답	423	412	***	
울주군 언양읍 대곡리	855-3	임	1,156	508	** , ***, **, ***, ***, ***	
울주군 언양읍 대곡리	855-4	임	70	70	** , ***, **, ***, ***, ***	
울주군 언양읍 대곡리	855-5	임	336	336	** , ***, **, ***, ***, ***	
울주군 언양읍 대곡리	855-6	임	63	63	** , ***, **, ***, ***, ***	

소재지	지번	지목	면적(m <sup>2</sup> )		소유자	비고
			지적	지정구역		
울주군 언양읍 대곡리	855-7	임	65	65	** , ***, **, ***, **, ***, **	
울주군 언양읍 대곡리	861-4	묘	32,217	1,662	**	
울주군 언양읍 대곡리	861-5	대	248	248	***	
울주군 언양읍 대곡리	861-6	대	261	261	***	
울주군 언양읍 대곡리	861-7	대	643	627	*****	
울주군 언양읍 대곡리	861-8	유	992	992	*(***)	
울주군 언양읍 대곡리	861-9	유	572	572	*(*****)	
울주군 언양읍 대곡리	861-11	묘	258	247	**	
울주군 언양읍 대곡리	861-12	묘	220	220	***	
울주군 언양읍 대곡리	861-13	대	1,111	1,111	*****	
울주군 언양읍 대곡리	861-15	묘	294	294	*****	
울주군 언양읍 대곡리	861-16	창	426	426	*****	
울주군 언양읍 대곡리	861-17	묘	236	224	**	
울주군 언양읍 대곡리	861-18	묘	159	159	**	
울주군 언양읍 대곡리	861-19	묘	85	85	**	
울주군 언양읍 대곡리	861-22	묘	2	2	**	
울주군 언양읍 대곡리	864-1	답	121	121	***	
울주군 언양읍 대곡리	864-2	유	76	76	*(***)	
울주군 언양읍 대곡리	864-3	도	14	14	***	
울주군 언양읍 대곡리	864-5	답	108	108	***	
울주군 언양읍 대곡리	864-7	답	151	108	***	
울주군 언양읍 대곡리	864-8	답	47	47	***	
울주군 언양읍 대곡리	865-1	잡	486	472	*(***)	
울주군 언양읍 대곡리	865-2	도	17	17	*(***)	
울주군 언양읍 대곡리	866-1	유	172	172	***	
울주군 언양읍 대곡리	866-2	유	33	33	*(***)	
울주군 언양읍 대곡리	866-3	도	53	48	***	
울주군 언양읍 대곡리	867-1	대	231	219	***	
울주군 언양읍 대곡리	867-2	유	139	139	*(***)	
울주군 언양읍 대곡리	867-3	대	159	148	***	
울주군 언양읍 대곡리	867-4	답	43	43	***	
울주군 언양읍 대곡리	867-5	도	66	66	*(***)	
울주군 언양읍 대곡리	867-6	유	13	13	*(***)	
울주군 언양읍 대곡리	884-5	대	45	45	*****	

소재지	지번	지목	면적(㎡)		소유자	비고
			지적	지정구역		
울주군 언양읍 대곡리	884-7	대	370	370	*****	
울주군 언양읍 대곡리	887	임	172	172	***	
울주군 언양읍 대곡리	888-1	대	474	474	**, ***, ***, **	
울주군 언양읍 대곡리	888-3	전	294	294	**, ***, ***, **	
울주군 언양읍 대곡리	888-4	전	936	936	***	
울주군 언양읍 대곡리	888-5	도	26	26	***	
울주군 언양읍 대곡리	888-6	전	2,653	2,653	**, ***, ***, **	
울주군 언양읍 대곡리	889-1	묘	238	238	***	
울주군 언양읍 대곡리	889-2	유	86	86	*(*****)	
울주군 언양읍 대곡리	889-3	도	33	33	***	
울주군 언양읍 대곡리	889-4	도	33	24	***	
울주군 언양읍 대곡리	889-5	도	400	400	*(*****)	
울주군 언양읍 대곡리	889-6	유	40	40	*(*****)	
울주군 언양읍 대곡리	889-7	유	33	33	*(*****)	
울주군 언양읍 대곡리	889-8	묘	155	155	*(*****)	
울주군 언양읍 대곡리	890	유	7,296	7,264	*(***)	
울주군 언양읍 대곡리	892	유	5,650	5,610	*(***)	
울주군 언양읍 대곡리	894-1	전	112	110	***	
울주군 언양읍 대곡리	894-2	창	418	418	*****	
울주군 언양읍 대곡리	894-4	전	167	167	***	
울주군 언양읍 대곡리	899	유	797	789	*(***)	
울주군 언양읍 대곡리	901	유	1,871	1,871	*(***)	
울주군 언양읍 대곡리	907	유	9,465	9,399	*(***)	
울주군 언양읍 대곡리	909	전	791	770	***	
울주군 언양읍 대곡리	910-1	임	532	528	***	
울주군 언양읍 대곡리	912-1	답	803	803	***	
울주군 언양읍 대곡리	912-2	답	714	693	***	
울주군 언양읍 대곡리	913	답	426	411	***	
울주군 언양읍 대곡리	914-1	답	261	261	***	
울주군 언양읍 대곡리	914-2	과	1,580	1,580	***	
울주군 언양읍 대곡리	919-1	묘	89	89	***	
울주군 언양읍 대곡리	921	유	10,911	10,846	*(***)	
울주군 언양읍 대곡리	929	유	6,287	5,955	*(***)	
울주군 언양읍 대곡리	937	천	2,683	648	*(***)	

소재지	지번	지목	면적(m <sup>2</sup> )		소유자	비고
			지적	지정구역		
울주군 언양읍 대곡리	991	천	6,152	6,152	*(***)	
울주군 언양읍 대곡리	991-1	천	31,900	31,900	*(***)	
울주군 언양읍 대곡리	991-2	천	17,219	17,219	*(***)	
울주군 언양읍 대곡리	991-3	천	48,275	41,992	*(***)	
울주군 언양읍 대곡리	994	구	2,424	645	*(***)	
울주군 언양읍 대곡리	1007-1	구	1,908	1,170	*(*****)	
울주군 언양읍 대곡리	1007-2	구	1,156	1,156	*(*****)	
울주군 언양읍 대곡리	1009	도	1,171	321	*(*****)	
울주군 언양읍 대곡리	1009-2	도	498	130	*(*****)	
울주군 언양읍 대곡리	1009-3	도	563	563	*(*****)	
울주군 언양읍 대곡리	1010	도	575	575	*(***)	
울주군 언양읍 대곡리	1011	도	357	357	*(***)	
울주군 언양읍 대곡리	1012	도	2,420	2,390	*(***)	
울주군 언양읍 대곡리	1017-7	구	4,553	1,134	*(*****)	
울주군 언양읍 대곡리	1017-8	구	4,290	1,134	*(*****)	
울주군 언양읍 대곡리	1018	도	1,583	1,458	*(*****)	
울주군 언양읍 대곡리	산198-1	임	40,883	1,941	** , ** , ** , ** , ** , ***	
울주군 언양읍 대곡리	산198-2	임	694	617	** , ** , ** , ** , ** , ***	
울주군 언양읍 대곡리	산198-3	임	793	793	*(*****)	
울주군 언양읍 대곡리	산198-7	임	1,084	1,084	** , ** , ** , ** , ** , ***	
울주군 언양읍 대곡리	산199-1	임	1,884	1,884	*(***)	
울주군 언양읍 대곡리	산199-2	임	99	86	** , ** , ** , ** , ** , ***	
울주군 언양읍 대곡리	산199-3	임	99	99	** , ** , ** , ** , ** , ***	
울주군 언양읍 대곡리	산200-1	임	5,157	4,983	*(***)	
울주군 언양읍 대곡리	산200-2	임	35,306	35,126	*****	
울주군 언양읍 대곡리	산200-3	임	4,264	4,264	*****	
울주군 언양읍 대곡리	산201	임	1,884	1,884	*(***)	
울주군 언양읍 대곡리	산202	임	1,190	1,146	*(***)	
울주군 언양읍 대곡리	산203-1	임	1,388	1,297	*(*****)	
울주군 언양읍 대곡리	산204	임	13,901	13,485	*****	
울주군 언양읍 대곡리	산204-1	도	938	817	*(***)	

소재지	지번	지목	면적(㎡)		소유자	비고
			지적	지정구역		
울주군 언양읍 대곡리	산205-1	임	992	992	***	
울주군 언양읍 대곡리	산205-2	임	1,289	1,164	***	
울주군 언양읍 대곡리	산205-3	임	496	496	*(***)	
울주군 언양읍 대곡리	산206-1	임	690	690	***	
울주군 언양읍 대곡리	산206-2	임	383	383	***	
울주군 언양읍 대곡리	산206-3	임	1,091	1,036	*(***)	
울주군 언양읍 대곡리	산206-4	임	991	883	***	
울주군 언양읍 대곡리	산206-5	임	203	203	*****	
울주군 언양읍 대곡리	산206-6	임	39	39	*****	
울주군 언양읍 대곡리	산206-7	임	74	74	*****	
울주군 언양읍 대곡리	산207-1	임	4,860	4,748	*(***)	
울주군 언양읍 대곡리	산207-2	임	99	99	*(***)	
울주군 언양읍 대곡리	산207-3	임	397	321	***	
울주군 언양읍 대곡리	산207-4	임	198	198	***	
울주군 언양읍 대곡리	산208	임	1,091	959	***	
울주군 언양읍 대곡리	산209	임	298	298	***	
울주군 언양읍 대곡리	산210	임	198	198	***	
울주군 언양읍 대곡리	산211	임	1,587	1,528	***	
울주군 언양읍 대곡리	산212	임	1,091	977	***	
울주군 언양읍 대곡리	산213-1	임	992	868	***	
울주군 언양읍 대곡리	산213-2	임	298	231	***	
울주군 언양읍 대곡리	산213-3	임	198	142	***	
울주군 언양읍 대곡리	산214	임	298	298	***	
울주군 언양읍 대곡리	산215-1	임	3,273	3,111	***	
울주군 언양읍 대곡리	산216-1	임	21,322	20,958	***	
울주군 언양읍 대곡리	산216-2	임	3,967	3967	*(***)	
울주군 언양읍 대곡리	산216-3	임	496	474	*(***)	
울주군 언양읍 대곡리	산216-4	임	595	595	*(***)	
울주군 언양읍 대곡리	산216-5	임	198	170	***	
울주군 언양읍 대곡리	산217-3	임	1,388	1,240	*****	
울주군 언양읍 대곡리	산218-1	임	8,430	8,430	***	
울주군 언양읍 대곡리	산218-2	임	1,587	1,482	*(***)	
울주군 언양읍 대곡리	산218-3	임	1,091	*(***)	*(***)	
울주군 언양읍 대곡리	산218-4	임	99	99	***	

소재지	지번	지목	면적(㎡)		소유자	비고
			지적	지정구역		
울주군 언양읍 대곡리	산220-1	임	20,132	5,468	***	
울주군 언양읍 대곡리	산220-3	임	298	298	***	
울주군 언양읍 대곡리	산220-4	임	496	377	***	
울주군 언양읍 대곡리	산232-1	묘	99	99	*(*****)	
울주군 언양읍 대곡리	산232-2	묘	1,521	1,521	*****	
울주군 언양읍 대곡리	산232-3	묘	397	366	*****	
울주군 언양읍 대곡리	산233-1	임	9,223	9,223	***	
울주군 언양읍 대곡리	산233-2	임	14,281	14,231	***	
울주군 언양읍 대곡리	산233-3	임	198	151	***	
울주군 언양읍 대곡리	산233-4	임	99	87	***	
울주군 언양읍 대곡리	산233-5	임	1,488	1,377	***	
울주군 언양읍 대곡리	산233-6	임	1,686	***	***	
울주군 언양읍 대곡리	산233-7	임	99	69	***	
울주군 언양읍 대곡리	산234-1	임	694	646	***, ***, ***	
울주군 언양읍 대곡리	산234-2	임	12,198	12,198	***, ***, ***	
울주군 언양읍 대곡리	산234-3	임	992	928	***, ***, ***	
울주군 언양읍 대곡리	산234-4	임	298	298	***, ***, ***	
울주군 언양읍 대곡리	산235-1	임	595	517	***	
울주군 언양읍 대곡리	산235-2	임	3,174	845	***	
울주군 언양읍 대곡리	산235-3	구	513	275	*(*****)	
울주군 언양읍 대곡리	산296-1	임	1,587	854	***	
울주군 언양읍 대곡리	산296-3	임	198	198	***	
울주군 언양읍 대곡리	산297-1	임	11,603	11,230	*(***)	
울주군 언양읍 대곡리	산297-2	임	102,149	5,720	*****	
울주군 언양읍 대곡리	산297-3	임	402	402	**** **	
울주군 언양읍 대곡리	산297-4	임	181	181	**** **	
울주군 언양읍 대곡리	산297-5	임	775	534	**** **	
울주군 언양읍 대곡리	산297-6	임	200	200	**** **	
울주군 언양읍 대곡리	산297-7	임	191	191	**** **	
울주군 언양읍 대곡리	산297-8	임	272	272	**** **	
울주군 언양읍 대곡리	산297-9	임	135	135	**** **	
울주군 언양읍 대곡리	산298-1	임	2,975	2,787	*(***)	
울주군 언양읍 대곡리	산298-2	임	54,248	1,361	*(***)	
울주군 언양읍 대곡리	산298-4	임	1,587	1,486	*(***)	

소재지	지번	지목	면적(m <sup>2</sup> )		소유자	비고
			지적	지정구역		
울주군 언양읍 대곡리	산298-10	임	496	31	*(***)	
울주군 언양읍 대곡리	산298-11	임	992	173	*(***)	
계			260필지	684,300		

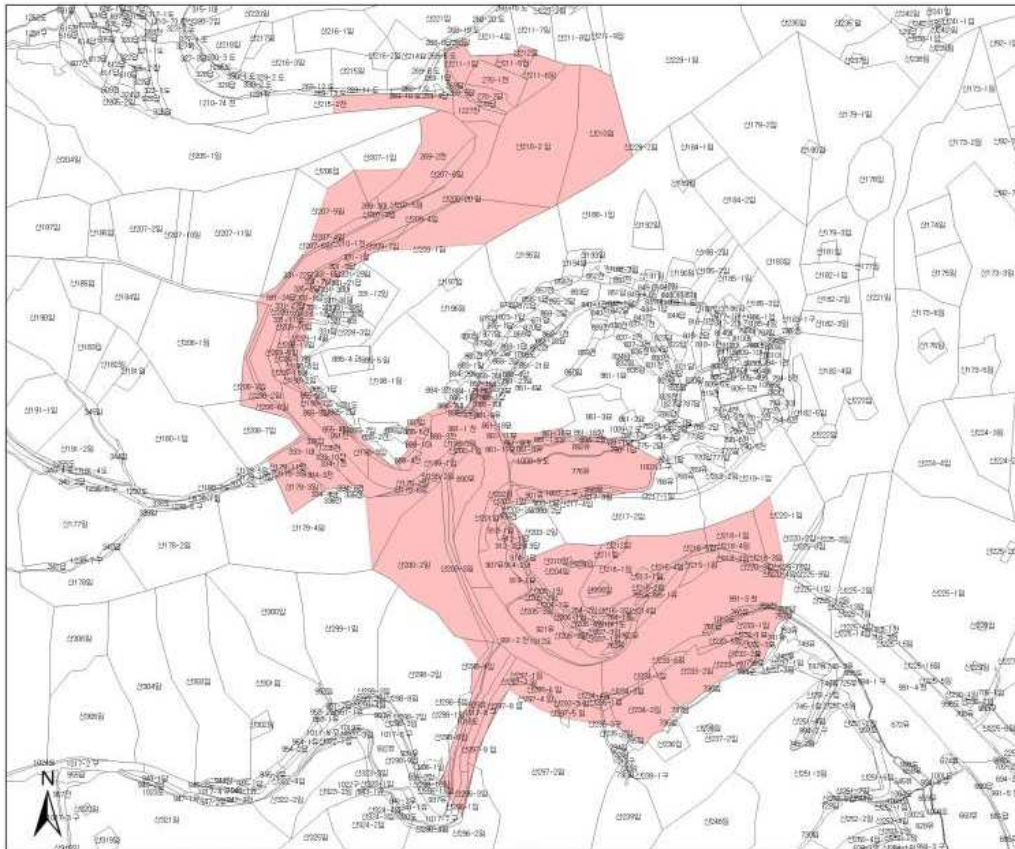

국가지정문화재(명승)	
울주 반구천 일원	
울산광역시 울주군 언양읍 대곡리 산200-1 외	
범례	
<span style="display:inline-block; width:15px; height:10px; background-color:red; border:1px solid black;"></span>	문화재
<span style="display:inline-block; width:15px; height:10px; border:1px solid black;"></span>	연속지적
축척	1:7,000

본 도면은 실제현황과 차이가 있을수 있으므로 충분히 유의하여 참고용으로만 활용하시기 바라며, 목적 외 타용도의 사용을 금합니다.

(2) 지정 예고(관보공고/’21.3.8.~’21.4.6.) 기간 중 의견제출서 (연명부는 생략)

수신 : 문화재청장 귀중

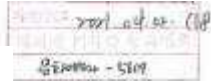

발신 :

010-5100-5109

제목 : "대곡전 명승지정"에 관하여 두동면 천전리 주민 민원

우리 천전리 주민은 3월 8일 대곡전 명승지정에 관하여 관계기관의 주민설명회를 듣고 천전리 주민의 입장에서는 경악을 금치 못하고 분노 하였음을 알립니다.

우리 천전리는 인근 마을 대곡리와 같이 대곡전에 인접하여 대곡전 명승지정 구역에 인접 하였으나 대곡리에는 일차리 창출(서울버스 운전,주차장관리,박물관경비, 마을해설사 등) 각종 규제완화, 주택개발, 행정 농로개설, 마을주민 예술인3명을 위한 공연장 등을 약속하였고 심지어는 이동 거리가 3.5km에 있고 명승 지정과 연관이 없는 한살마을에도 거역의 사업비를 들여서 도로를 이차선으로 확장 하는 등 인근 마을 대곡리에는 각종 혜택을 주겠다고 공언을 하였으나 정작 천전리 각석과 반구대알각화의 진입로에 위치하고 대곡전 명승지의 상류에 위치한 천전리 각석이 자리잡은 천전리 주민들에게는 아무런 지원과 규제 완화가 없다는 것은 우리 천전리 주민을 무시하고 등한시 하는 행태라고 볼 수 밖에 없기에 천전리 주민은(127가구) 우리 천전리 주민을 철저히 배제하고 일부 지역에 편향적이며 기준도 없이 특정인의 의견만 수렴하여 차후에 엄청난 주민 반발과 세계문화유산 등재에도 심각한 부작움이 예상됨이 분명함에도 줄속 형태로 진행되는 대곡전 명승 지정은 절대 반대 입장을 분명히 밝히며 천전리 지역은 왜 이렇게 까지 배제 하는지 에 대하여 관계기관의 성실한 답변을 바라며 다음과 같이 민원을 강력히 제기하니 해결하기 바랍니다.

발신: 울주군, 두동면 천전리, 331번지 주민일동  
수신: 울산광역시청 문화재청과  
제목: 반구대 명승지 지정에 따른 천전리 331 번지 일대 주민의견 1

금번 반구대 일대의 명승지 지정에 따른 울주군 두동면 천전리 331번지 일대의 거주 주민의견입니다.

1. 명승지 지정구역 주변 일대 지역의 등급을 구분하는데 있어 위 지역은 명승지 지정 구역에 인접해 있기는 하나 반구대 알각화와 천전리알각화의 중간 사이에 위치한 지역으로 관광객들이 지나치는 구간에 위치하고 있어 위 국보와는 직접적인 접점이 없는 구간이며 설혹 미관을 해치는 건축물들이 있다하여도 수형조성이나 경관 친화적인 막간의 보완만으로도 충분히 좋은 경관을 유지할수 있다고 사료됩니다. 따라서 일대에 부여된 등급의 과도한 제재에 따른 주민 생활권및 재산권의 제약이 발생하지 않도록 등급부여시 반드시 고려되어야 합니다.
2. 그와 관련하여 일대 주민들 역시 경관을 해할 수 있는 과도한 난개발이나 시도를 하지 않을것을 약속합니다.
3. 그럼에도 불구하고 만약 기대이하의 등급이 부여된다면 향후 유네스코 선정 작업에 이르기까지 이 일대 주민들은 결사적으로 반대운동을 이어 나갈것입니다. 아울러 등급부여 과정및 결과를 투명하게 진행하여 주민들이 항상 진행상황을 인지 할 수 있도록 하기 바랍니다.
4. 본 의견서에 대한 회신을 반드시 해 주시기 바랍니다.

2021년 3월 14일

- 1.명승지정 후 의 규제 지역을 명확히 하고 주민 동의 후 에 명승 지정하라.
- 2.반구대 진입로 에 위치한 압실마을 은 (두동면 천전리 353-4번지 일괄) 문화재와 거리가 500m 범위를 벗어나 있으나 현재 미관상의 이유로 개발행위제한구역의 규제를 받고 있어 신축,개축,중축 등 일체의 행위를 하지 못하고 있는 상황이니 이를 전면 해제하라.
- 3.대곡전에 인접한 담밭 마을의 (두동면 천전리 331-32번지 일괄) 토지 중 문화재청의 불허가로 개발행위가 제한 되는 지역은 규제를 전면 해제하라.
- 4.천전리에도 대곡리와 형평성에 맞는 지원을 원하니 관계기관 담당자는 협의제를 구성하고 주민 대표가 참여하여 의견을 수렴하고 정책에 반영 하라.

2021년 3월 11일

발부 : 두동면 천전리 주민 민원 해결 요청 서명 1부

울산광역시 울주군 두동면 천전리 대면1길 11-1

천전리 8반 주민 민원 사항

압실 마을은 반구대알각화 진입로에서 알각화박물관까지 조성된 마을로서 2년전에 주민들에게 아무런 연락도 없이 경관을 해친다는 막대한 이유로 마을 전체가 개발행위제한구역으로 지정하여 주민들은 막대한 재산상 피해를 입고 있는 상황입니다.

현재 신축은 절대 불가이며 기존 주택도 증축 및 개축도 되지 않는 상태입니다.

또한 담밭 마을도 신축 건물은 절대 불가 상태 입니다.

이와 같이 명승 지정 전에도 신재적으로 각종 규제로 묶어 놓았는데 앞으로 명승 지정이 되면 각종 규제가 더해질 것이 분명하다.

이에 우리 주민들은 기존 규제를 해제해 줄 것 과 그것이 용이하지 않으면 희망 주민의 부동산을 협의 매수할 것 을 두동면 천전리8반 반원 일동은 울산시청, 울주군청, 문화재청에 이장님께서 강력하게 민원을 요청하여 해결하여 주실것을 부탁드립니다.

2021년 3월/8일



수신) 울산광역시청 귀중

발신) 대곡천 주민 상생협의회 2021.03.25

"대곡천 주민 상생협의회"는 아래와 같이 민원을 제출합니다. Unhappy - time

가. 명승 지정 및 세계문화유산 등재에 따르는 규제 완화

- 1) 대곡천 명승 지정 구역에 속하는 부분은 반대하지 않음.
- 2) 명승 지정 구역을 벗어났으나 외곽에 위치하여 규제만 받는 부지는 규제를 해제 하여 건축 허용이 가능하도록 하라.

나. 마을 내 관광객들의 정주여건 조성

- 1) 반구대굴에 선사마을 및 테마마을을 조성하여 주민에게 조성할거로 분명히는 방법이 제일 좋은 방법임 (예산 비용 = 30억)
- 2) 1)안이 부정적이라고 판단되면 후문적 개선이 아닌 대대적인 환경개선 및 기반 시설 정비로 노후화된 마을의 이미지를 개선하여야 한다.
- 3) 주민이 소규모 상업행위를 할 수 있는 제도를 만들어서 관광객들이 스쳐 지나가지 않고 마을에 머물 수 있는 공간을 만들어 주민은 소득을 올리고 관광객은 안전한 음식과 음식을 즐길 수 있어 서로 상생 할 수 있게 하라.
- 4) 반구대 내에 주차장이 없어서 주민과 관광객 모두가 불편하니 반구대 앞 화장실 인근에 주차장을 마련하여 관광객들이 편리하게 이용할 수 있도록 하라. 진입로에 주차장을 확장하고 차량을 통제하는 방법은 불편함이 많은 방법이니 철회 해달라.

다. 반구대 진입로 주변지역 규제 해제

반구대 진입로에 위치한 암실마을은 문화재와 거리가 500m를 벗어나 있는데도 개발행위제한구역으로 규제를 받고 있는데 현재의 과도한 규제를 해제하라.

또한 소규모 상업 활동을 할 수 있도록 제도를 변경 하여 관광객들이 편리하게 이용하고 주민들은 소득 창출을 할 수 있도록 하라.

라. 대곡천 인근 지구들의 의견을 최대한 반영하는 행정 필요

현재 대곡천 인근은 문화재 보호법, 상수도보호법 등으로 규제가 되어 있고 앞으로는 명승 지정, 유네스코 세계유산등재, 정관지구 등 규제에 규제를 더하여 상충, 사충으로 규제가 중첩되는 것은 열악관행이다.

현재의 허용기준도 모르면 더 이상의 규제가 없다는 말만 반복하는 관계기관의 논리는 신뢰성을 잃고 주민들에게 불신감만 느끼게 한다.

현재 명승 지정이 되면 혜택을 받을 것이라 생각하며 찬성하는 주민들과 명승 지정이 되면 재산상의 불이익이 생길 것을 염려하여 반대하는 주민들의 의견이 양분되는데

그 이유를 자세히 살펴보면 찬성하는 주민들의 대다수는 명승 지정 지역과는 거리가 먼 한실마을 주민과 소유한 부동산이 없기에 규제와 상관없는 세입자이고 반대하는 주민은 부동산을 소유하고 있어서 규제와 제재가 강화되고 중첩 되어서 심각한 피해를 볼 것이 분명하다고 반대하는 주민들이다.

이들 현명하고 용만하게 돌아가는 것은 관계기관의 몫이니 반대하는 이유를 심각하게 받아들이고 현명하게 처리하여 줄 것을 다시 한번 더 당부 드립니다.

또한 이주를 희망하는 주민들이 있으니 이러한 입지도 해아려 주시기 바랍니다.

이러한 주민의 요청이 반영 되지 않는다면 우리는 명승 지정과 세계문화유산 등재 절차의 부당함을 유네스코 자료본부에 알릴 수 밖에 없음을 엄중하게 밝힙니다.

2021년 3월 23일

대곡천 주민 상생 협의회 일동

### (3) 참고자료(예고기간 이전 접수 의견)

#### 명승지 지정 및 유네스코 등재에 따른 진정서

#### 진정서

문화재청의 무궁한 발전을 기원 합니다.

울산시 울주군 언양읍 대곡리 "반구대암각화 일원 명승"지정에 관련하여 대곡리 지역 주민의 민원, 진정 내용을 제출 합니다.

2020년 12월 일

- 붙임) 1. 명승지 지정 및 유네스코 등재에 따른 진정서 1부(2쪽)
- 2. 대곡리 민원주민 서명부 1부(4쪽)

1965년 사면댐이 건설된 이후 대곡리 한실 마을의 교통은 단절 되고 육지점으로 고립 되어 대곡리 (반구와 한실마을 간) 교통은 노젓는 나룻배 이용이 유일한 교통수단 이었고 1980년도 경 별채한 수목을 운반하기 위한 삼판길을 2000년도 경부터 보수하여 택시를 이용하게 된 유일한 길이며 현재 까지 이용 되고 있습니다.

반구 마을에서 한실 마을까지는 약 13월지 임야에 소유주로 부터 매입되지 않은 폭 2.5미터 내외의 도로(삼판길)를 이용하고 있어 이 도로(사도.임도) 소유주로 부터 언제 길이 막힐지도 모릅니다.

문화재, 대곡산 자연환경의 보존,보호 및 관광,홍보 등을 위한 목적의 2차선 도로는 (반구대로에서 천천리 암각화 박물관 까지) 환경 단체의 반대에도 불구하고 개설 되었지만 대곡리(반구 한실) 마을간 도로 확장 개설은 해 안되는지? 지역 주민의 민원은 철저히 무시, 외면 당하고 있습니다.

주민들은 지속적으로 이주,보상 등 많은 민원을 제기 하여 오다 울주군에서 "2009년 12월 사면댐 상류지역 종합정비계획 수립용역"으로 주민요구 사항의 지역개발 또는 이주보상이 현실화 되는 듯 했었지만 현행법상 보상 규정이 없다는 등의 사유로 주민의 요구는 철저히 외면 받아 상대적 박탈감과 비참한 생활을 하고 있는 극한 상황에 이르게 된 현실입니다.

사면댐으로 인한 55년 동안의 한 맺힌 삶에 국가명승지 지정, 유네스코 등재가 되면 더욱 고통을 받아야 하는 미래에 대해 대곡리 주민은 어떻게 해야 합니까?

이제 명승지 지정, 유네스코 등재를 위한 목적으로 이용하게 될 토지, 건물을 매수 사용 하고 국가명승지로 지정되면 이후 더욱 강화될 각종 규제로 인해 대한민국에서 가장 낙후된 대곡리 주민의 생활은 더 악화 될 뿐입니다.

대곡리 지역 주민인 사람이 우선이어야 함에 문화유산을 알채워서는 안됩니다. 대곡리 주민은 명승지 지정, 유네스코 등재를 찬성 합니다. 그러나 이같은 현안에 대한 다음의 주민 요구 민원 ①지역개발 또는 ②이주보상을 바라며, 민원 해결 없는 국가명승지 지정, 유네스코 등재에 대하여 기립고 반대 합니다.

#### 반구대 일원 명승 지정에 대한 민원

연설하십니까? 반구대 일원 국가 명승지정에 관련하여 대곡리 원주민을 대표하여 피하를 전달 하오니 민원해결과 명승지정의 초기의 목적에 달성 되기를 바랍니다.

명승 지정에 필요한 구역의 토지 및 건물에 대한 보상이 협의 되어도 문화재보호를 위한 구역의 한층지역의 인화기관은 울산시에서 문화재청으로 이관되어 규제기 성화 되고 주민 생활 불만이 가중될 것으로 봅니다. 또한 임지(비밀물만 끼치는 관개)를 통한 2차선 도로를 개설 하였고, 현재 암각화 박물관 일구 까지 구간 연장 약 1.3km의 농어촌도로는 80%의 예산을 투입, 대곡로 및 천천리간 교체작업 공사 중입니다. 이 모두가 관광력을 위한 부지는 계속되고 있습니다.

2001년 명승 지정 부결에 이어 2013년 실패 이후 7년, 2004년 첫 명승지정 주장 이후 약 10년의 시간이 흐르는 동안 지역 원주민의 민원에 대하여 아무런 대책 없이 국가명승지 정을 3번재 추진 하는 이런 정책을 원주민은 어떻게 해야 합니까? 지역원주민의 의견을 들어 민원을 해결하고 국가 명승지정 및 유네스코 등재를 추진하여도 한해도 약 20년 동안 해결 할 수도 있는 주민의 민원을 말하 하고 재 추진 할 수 있습니까?

1. 암각화박물관에서 대곡리에 통행할 수 없는 길은 오직 현재의 길과는 어떠한 방향에서도 오갈 수 없는 유일한 길(명승 지성으로 대곡리 통행 길이 규제 지역에 포함 됨)이며, 따라서 현재의 대곡리 한실 마을 까지 폭2.5m 내외, 연장 약 3.6km의 임시도로와 원주민 생활은 대한민국에서 가장 낙후되어 있는 서정, 같은 현실입니다. 사유토지(임야, 농지)인 도로 통행이 막히면 그 어떤 통행길도 없어, 오갈 수 없는 환경 조성되는 한실 마을입니다. 사면댐으로 인한 통행이 어려웠던 오지마을 생활 55년에 명승지정 및 유네스코 등재가 된다면 주민의 생활 불만이 가중 될 것입니다.

2. 사면댐 건설 전 까지 대곡리 지역, 특히 암각화 있는 곳은 논보가 있어 한실마을 남쪽 논자, 골래밭에 밭물이 이용되었고, 가두어둔 밭물과 수상에 의해 암각화에 접근이 어려웠던 점으로 암각화는 보호 되어 왔으나 천천리 각석은 접근성이 좋아 훼손 할 상당한 부분이 있어 대초적입니다.

이러한 암각화는 지역민의 간접 보호를 받아 왔으며, 암각화는 울산 대곡리 한실 마을에 위치하고, 반구대 지방과는 다른 곳으로 따라서 대곡리 한실 마을과 암각화는 반구마을과 동떨어지 하여야 하는 대곡리이므로 명승지명 의 지역으로 분리해서는 안됩니다. 한실, 반구 마을은 일연한 대곡리이며, 대곡리 마을 주민들 간 소통을 끊어 놓는 행태는 없어야 할 것입니다.

3. 반구대에서 동남 방쪽으로 착선거리 약600미터 위치해 암각화가 있고, 반구대와 암각화 사이에 방목장이 없는 사학골로 경계를 이루어 암각화가 있는 위치와 반구대의 위치는 다르며 반구대 지방을 사용한 반구대암각화는 대곡리암각화도 표시 하여야 할 것으로 봅니다.

(반구대에서 북 방향의 약600미터 위치에 천천리 각석이 있습니다.)

4. 대곡리에 주택 가구수는 한실: 26세대, 반구: 23세대, 이며 한실마을 26세대 중 원주민 10세대, 반구마을 23세대 중 원주민 8 세대 및 침향림 및 타지역에서 이주 해온 31세대는 현재의 환경을 인지하고 이주하여, 말기에 원주민들과 이주 하여 온 세대들과의 민원은 일연한 차이의 현실입니다.

5. 원주민의 대다수로 구성된 주민 민원 대책위원회는 유네스코등재, 명승 지정을 찬성합니다. 그러나 반구대 일원 명승지정에 대한 민원 주민은 어떠한 경우에도 다음의 민원해결 없는 결사 반대 합니다. 또한 원주민의 동의 없는 일방적 명승지정 이후에 발생하는 민원 책임은 대곡리 주민에 있는 것이 어님을 말입니다.

#### - 다 음 -

- ① 암각화박물관에서 한실마을 까지 약 3.6km의 2차선 도로 개설
- ② 대곡리 원주민 세대 및 이주 희망 세대 이주 대책
- ③ 거주 희망 원주민의 주거환경 개선(화장실 등 재래식 구조의 주택 개설) 사업비 지원
- ④ 농로 개설 및 하수구 설치
- ⑤ 주민불편 사항
- ⑥ 반구마을 협소한 주차장 확대 등
- ⑦ 지방에 따른 일방화, 일침(반구대 암각화 → 대곡리 암각화) 변경 검토

2021년 1월 일

문화재청장님 귀하

연양읍지역주민의 소용단체  
연양읍발전협의회

문서번호 : 연발협 21-05.  
수신 : 문화재청장  
참조 : 천연기념물과장  
제목 : 대곡천 일원 「명승」지정 관련의 지역주민의견서 제출

1. 귀 문화재청의 우공한 발전을 기원합니다.
2. 대곡천 일원 명승지정 관련하여 아래와 같이 지역주민의견서를 제출하오니, 원만한 해결로 상생을 기대합니다.

「 민원 내용 」

- 대곡천 전일로에서 한실마을까지 명승지정으로 확대된 범위 제한구역 토지 일체를 협의 매입의 건
- 대곡천 선사마을 또는 테마마을 조성하고, 일지리를 희망하는 주민들이 지속적인 삶을 영위 할 수 있도록 조성인가 분양의 건
- 분양한 선사마을 내에서 주민들이 소득창출을 위한 상업행위 조례지정 건
- 반구마을에서 한실마을까지 개설된 기존 도로의 8M이상 확장 건
- 지역주민 의견수렴을 우선 조건으로 '대곡천 명승지정' 및 '반구대암각화 유네스코 세계문화유산' 지정 추진 바람.
- 위 조건이 해결되기 전에는 연양읍 발전협의회를 비롯한 지역주민은 '대곡천 명승지정' 및 '반구대 암각화 유네스코 세계문화유산' 지정, 적극적인 반대 입장을 천명함

첨부 : 연양읍 발전협의회원 서명 명부 1부 - 끝 -

명승 지정에 대한 대곡리 주민의 총의

\* 요구안 수렴의 경과

대곡리는 한실, 반구 두 자연부락으로 구성되어 있는 바, 한실마을은 주민 90%가 참석하여 2021년 1월 16일과 30일, 반구마을은 주민 80%가 참석하여 2021년 1월17일과 31일에 각각 두 차례 명승 지정에 관해 충분한 토론을 진행하였다.

2021년 2월 27일 등록 가구 48호의 85%가 참석하여 대곡리 주민 전체 총회 열어 비밀 무기명 투표로 다수안과 소수안을 가려내었다.

금번 명승 지정으로 문화재보호법 13조의 역사문화환경 보존지역 안에 들어가는 울주군 천전리의 3가구의 중 2가구의 의견도 충분히 수렴하였다.

세계 유일 1억년 역사문화의 공간인 대곡리 일

대를 최선을 다해 지키고 가꾸며 홍보하는 주체가 대곡리에 현재 거주하고 있는 주민이므로 부채지주의 의견은 수렴하지 아니하였다.

\* 대곡리 주민 70% 이상과 천전리 2가구의 다수안

1. 대곡리 주민의 의무

1) 명승 지정 이후 2025년으로 예상되는 대곡리, 천전리 일대의 유네스코 세계문화유산의 등재에 대비해 세계문화유산인 남한산성과 같은 난개발을 막기 위해 우리 주민은 부동산 투기꾼들을 단호히 물리칠 것이며 주민에 의한 상업시설의 건립을 최대한 자제할 것이다.

2) 명승 지정과 세계문화유산 등재를 즈음하여 국가와 지방정부가 대곡리 일대의 토지를 활용하고자 할 때는 주민 의사를 반영한다는 전제하에 최대한 협조할 것이다.

3) 대곡리 주민의 70%가 70세 이상의 노인이

고 보면 대곡리 일대의 세계 최고의 문화유산을 지키고 가꾸며 홍보할 절대적인 인력이 부족하므로 대곡리 주민은 최소 80호가 될 때까지 선한 의지를 가진 성실한 신규 주민들을 지속적으로 마을로 인입 시켜야 할 의무가 있다.

2. 이런 이유로 대곡리 주민 다수는 명승 지정을 계기로 문화재청과 울산광역시, 울주군에 다음과 같은 정주여건 개선을 위한 요구를 수용해 줄 것을 강력히 요청한다.

1) 명승 지정으로 인한 추가규제가 없음을 법적 제도적으로 보장하여야 한다. 아울러 기존의 문화재 보호를 위해 설정한 규제도 일반 주택의 건립이 자유로울 정도로 완화해 줄 것을 요청한다. 단 무분별한 상업시설의 허가는 우리 주민 다수가 원하는 바가 아니므로 철저히 봉쇄해 주기를 요청한다.

2) 50억 미만의 예산이 소요되는 폭 6m의 주민 전용도로 3.5km를 건설하여야 한다.

\* 현재 집청정 앞의 도로는 차량 교행이 힘들 정도로 협소한데다 특히 주말과 공휴일의 경우 차량과 하루 천 명의 관람객이 뒤엉켜 대형 교통사고가 안 난 것이 기적일 정도이며 주민들이 동네로 출입하는데 1시간이 넘을 때가 허다하다. 관람객들은 국가와 지방정부의 무책임한 행정을 성토했으며 오랜만의 나들이에 기분이 상한 상태로 돌아가고 있다.

따라서 반구교에서 집청정 뒤의 산 밑으로 길을 내어 한실마을까지 주민 전용도로를 닦아 집청정 앞의 구도로는 보행자 전용도로로 만들어 국가 명승을 아무런 방해 없이 천천히 관람하도록 하여야 한다.

\* 반구마을 앞의 논은 우리나라에서 보기 드문 자연 구하도(舊河道)이다. 명승 지정과 세계문화유산의 등재를 대비해 충분히 관광자원화 할 가치가 있는 자연유산이므로 집청정 뒤의 산 밑으로 나는 주민전용도로는 구하도의 경관을 해치지 않게 계속하여 산의 2부 능선 정도로 반구마을에 이르게 하여야 한다.

\* 현재 반구마을에서 한실마을까지의 최소폭 2.5m의 도로는 개별 토지소유주가 있는 정식 도로가 아니다. 토지소유자가 권리행사를 한다

면 한실마을은 봉쇄된다. 또한 소방차의 진입이 불가능함은 물론 레미콘 차량도 들어올 수 없으므로 주택의 신축도 매우 어렵다. 이 도로를 확장하여 정식 도로로 만들지 않고서는 대곡리의 위대한 문화유산을 지키고 가꿀 적정 규모의 주민을 유입, 유지하기 불가능하다. 한실마을 진입로 확장은 울주군에서 농어촌도로 기본계획안에 포함된 지 오래 되었지만 이 도로의 역사문화적 의미의 무지로 인해 십여 호의 산골 오지마을에 무슨 도로냐며 무시되어 왔다. 따라서 문화재청은 대곡리 주민 전체의 핵심 요구안임을 인식하고 울주군과 긴밀히 협조하여 이 도로의 확장만큼은 내년에 당장 꼭 이루어 내어야 할 것이다.

\*울산광역시와 울주군은 이 도로가 개설 될 때 예산절감을 위해 상수도과 가스, 전기 선로의 변경이 이루어지도록 최대한 협조하여야 한다.

3) 울주군은 주민들이 기부채납의 합의가 이루어지는 대로 농로를 우선 개설하여 대곡리 주민들의 정주여건 개선에 최선을 다해야 한다.

반구대를 방문한 10% 이상이 반구, 한실마을을 방문하고 있는 바, 맹지가 너무 많아 잡초가 우거진 흉한 모습을 보여주는 것이 민망할 정도이다. 농로가 개설되어 휴경지에 유채와 해바라기 등을 심는다면 관광자원의 일부가 될 뿐만 아니라 농가소득도 올릴 수 있어 정주여건 개선에 큰 도움이 될 것이다.

4) 울산광역시는 집청정 앞으로의 외부차량 진입을 막기 위한 전기셔틀버스 운행 계획과 주민동행 해설사 계획을 이번 4월 추경에 반드시 반영하여 반구대 암각화 대곡리 주민보존회와 합의한 바대로 올해 9월 1일부터 실현 시켜야 한다.

또한 암각화 박물관의 청소, 경비 업무에 관한 인력 채용에 있어 울산광역시는 대곡천 문화유산에 대한 각종 재난의 응급대응, 모든 훼손의 일상적 감시를 위해 문화유산에 무지한 외부인을 채용할 것이 아니라 대곡리 주민보존회 회원 중에서 채용할 의무가 있다.

5) 반구, 한실마을의 기존 주택은 비가 셀 정도의 낡은 지붕과 재래식 변소를 아직도 쓰고 있는 집이 허다하다. 미관을 해치는 담장과 기운기둥에 살고 있는 주민들의 모습은 외부인이 보기에 초라하기 그지없다. 명승을 끼고 있는 마을이 남들 보기에 부끄럽지 않게 단장을 하려면

최소 7억원 정도의 예산이 필요하다. 이 예산이 국민의 혈세임을 자각하고 있는 우리 주민들은 중지를 모아 알뜰하게 쓸 것이니 문화재청은 내년에 집행될 수 있도록 이 예산을 편성해 달라.

6) 우리 마을에는 울산 무형재 6호 벼루장과 가야금 제작 명인, 무용가 한 분이 오랫동안 거주하고 있다.

대곡천의 혼펠스된 녹색 돌은 보령의 오석, 진천의 자석과 함께 전국의 3대 벼루돌인데 유길훈 벼루장의 작품을 상설 전시할 공간이 없다. 이석희 가야금 제작 명인은 주말에 가야금 버스킹을 반구대 삼거리 노변에서 하고 있지만 그 공연의 내용에 비해 형식이 초라하기 그지없다. 무용가 분이 가야금과 함께 공연을 하고 싶어도 장소가 없다. 따라서 이런 훌륭한 무형문화재들이 명승과 어우러져 관람객이 역사문화의 향기에 취하도록 만드는 것은 문화재청과 울산광역시 의무이다. 반구대 삼거리의 화장실 앞에 넓지는 않지만 울산시 소유의 토지가 있으므로 이들에게 30평 정도의 작업 및 전시실과 공연 공간을 만들어 주어야 한다.

7) 명승 지정구역 내에 있는 산소들은 잘 보전되어야 한다.

매장문화가 없어지는 요즘 추세로 보면 잘 가꾸어진 산소들은 후세의 교훈이고 그 자체가 산 교육장이다. 암각화 전망대로 가는 도보길 변의 산소는 입지도 좋을 뿐만 아니라 품격도 뛰어나므로 문화재청은 매입할 것이 아니라 잘 관리되도록 행정적 지원을 아끼지 않아야 한다.

8) 대곡천 문화유산을 가장 잘 아는 사람은 관련 공무원도 아니고 학자들도 아닌 지역 주민이다. 특히 우리 민족문화의 시원이자 원시 미술의 세계적 걸작인 반구대암각화는 어릴 때 먹을 감으면서부터 보았던 주민들이 옛 지형 지물과 더불어 현재의 모습에 이르기까지를 가장 잘 알고 있다. 더군다나 머지않아 사연댐이 허물어진다면 옛 대곡천의 복원과 그 속에 담겨 있을 수많은 문화유산과 자연유산 발굴에는 지역 주민의 기억이 절대적이다. 사정이 이러함에도 문화재청과 울산광역시는 대곡리 주민보존회가 대곡리 노인들이 돌아가시기 전에 옛 지형과 문화유산의 체록에 필요하다는 신청한 예산 500만원에 대해 특별한 근거 없이 무시하였으며 반구대

암각화 앞에 해마다 높이 쌓여가는 토사로 인해 태풍 때 급류가 주암면을 쳐 그림이 지워지기 직전이니 응급준설이 필요하다는 대곡리 주민보존회의 응급한 민원에 대해서도 쇠귀에 경 읽기로 일관하고 있다.

또한 우리 대곡리 주민들은 365일 년 10만명에 가까운 내방객들을 날마다 만나며 그들이 무엇에 실망하고 무엇에 감탄하는지 피부로 느끼고 있다. 이는 책상머리에 앉은 순환보직 공무원들이 도저히 알 수 없으며 새로운 사실을 밝혀내기에 바쁜 학자나 연구자도 마찬가지이다. 우리 주민들은 적은 예산으로 관람객들을 감동시킬 무궁무진한 아이디어를 갖고 있는데 이를 말로 때로는 십여 쪽 이상의 문서로 관계공무원에 전달하여도 따따부따 응답이 없다. 그러나 유력인사의 말 한마디로 헛되게 예산이 쓰이는 경우도 있었고 일 열심히 하는 공무원이 와서 뭘 좀 하다가 마는 경우도 있었으며 게으른 공무원이 있는 기간에는 몇 년 동안 이 세계적 보물단지가 방치되기도 하였다.

따라서 문화재청과 울산광역시, 울주군은 대곡천 문화유산의 보존과 정비, 홍보에 대곡리 주민의 의견을 우선 청취하는 기본자세부터 갖추어야 하며 모든 관련용역에 대곡리 주민의 참여를 보장하고 주민들의 의견을 비중 있게 다룰 것을 요구한다.

#### \* 대곡리 주민 30% 미만의 소수안

먼저 소수안 중에 한실 원주민 5가구의 비원에 맺힌 요구안을 언급하지 않을 수 없다. 1962년 사연댐 축조 당시 계획 홍수위 63.20m 이외의 지역은 국가가 매입을 하지 않아 한실 주민의 일부는 육지 속 섬에서 남은 좁디좁은 농지에 의지해 평생을 살아올 수밖에 없었다. 길이 없어 낡은 목선으로 노를 저어 30년간을 살아왔으니 이분들의 소원은 민주정부가 들어선 이상 정당한 보상을 받고 이주하는 것이 소원이다. 몇 십 년 동안 관청이라는 관청을 모두 방문하여 민원을 넣었으나 성과가 없었으므로 이번만큼은 문화재청이 앞장서 이주를 추진해 주기를 바라고 있다.

이 5가구를 포함한 소수안은 지금도 각종 규제가 중첩되어 있는데 명승까지 지정된다면 사유재산권의 행사가 심대한 타격을 받으므로

<p>1. 대곡천 진입로에서부터 반구마을, 한실마을 까지 직, 간접적인 규제로 제재를 받고 있는 곳 중에서 매도를 희망하는 자의 토지를 협의 매입 하라.</p> <p>2. 매입한 토지를 부지 정리 후 대곡천의 이미지에 적합한 선사마을 또는 테마마을을 조성하고 조성된 마을에는 입주를 희망하는 주민들이 지속적으로 살 수 있도록 조성 원가로 분양하라.</p> <p>3. 주민들에게 분양한 선사 및 테마마을 내에서 내방하는 관광객을 대상으로 숙박, 음식, 차 등의 판매시설을 주민들이 운영하고 관광객들에게는 체류관광 여건을 조성하고 주민들은 소득을 창출하여 명승지의 혜택을 받을 수 있도록 하라.</p> <p>4. 현재의 규제를 해지하고 보존관리지역을 계획관리지역으로 변경하라.</p> <p>5. 한실마을로 가는 도로를 폭8m로 확장하라. 이상이 소수안이다.</p> <p>*결론</p>	<p>우리 대곡리 주민들은 소수안도 존중받아 문화재청과 울산광역시가 수용하기를 바란다.</p> <p>우리 대곡리 주민 다수는 이 위대한 문화유산을 지키고 가꾸며 널리 알리는 일로 생계를 꾸려 나가고 싶은 소박한 꿈밖에 없다. 그렇기 때문에 난개발을 막기 위해 부동산 투기꾼들의 유혹을 이겨낼 것이며 장차 민관 합동으로 대곡리를 공동 개발해 나갈 것이다. 국민의 세금을 소중히 여겨 요구를 최소화한 대곡리 주민의 다수안조차 이런 저런 이유로 받아들이지 않는 것은 명분도 없을 뿐만 아니라 우리 주민 다수를 모독하는 행위이다.</p> <p>따라서 문화재청과 울산광역시, 울주군이 이 소박한 다수안조차 수용을 거부한다면 우리 대곡리 주민 전체는 명승 지정을 거부할 뿐만 아니라 일치단결하여 집회와 시위, 점거농성 등 모든 수단을 다 동원하여 결사항전 할 것임을 천명하는 바이다.</p> <p style="text-align: right;">2021. 3. 1</p> <p>대곡리 주민 전체의 총의를 모아 대곡리 이장이 이 문서를 작성하다.</p>
--	--

**사. 의결사항**

- 원안가결
- 의결정족사항
  - 출석 12명/ 원안가결 12명

## 2. 「거창 용암정 일원」 등 주변 생태탐방로 및 출렁다리 조성

### 가. 제안사항

「거창 용암정 일원」 등 주변 생태탐방로 및 출렁다리 조성을 위해 국가지정 문화재 현상변경 등 허가 신청한 사항을 부의하오니 심의하여 주시기 바랍니다.

### 나. 제안사유

- 「거창 용암정 일원」 등 주변에 생태탐방로 및 출렁다리 조성을 위해 신청한 사항임

### 다. 주요내용

(1) 신청인 : \*\*\*\*\*

(2) 대상문화재

- 명승 「거창 용암정 일원」

- 소재지 : 경상남도 거창군 북상면 농산리 63번지 외 5필지
- 지정일 : 2012. 4. 10.

- 명승 「거창 수승대」

- 소재지 : 경상남도 거창군 위천면 황산리 890번지
- 지정일 : 2008. 12. 26.

(3) 신청내용

- 사업명 : 수승대권 서출동류 생태탐방 등산로 조성
- 사업위치 : 경상남도 거창군 위천면 황산리 산 8번지, 산 9-1번지 일원
- 사업내용
  - 보행현수교(출렁다리 B=1.5m, L=240m, 무주탑공법)

#### <출렁다리 세부>

구분	내용
규격	<ul style="list-style-type: none"><li>· 형식 / 연장 : 무주탑 현수교(출렁다리)/길이 240m, 폭 1.5m(순폭)</li><li>· 소재 : 강재(앵커프레임, 거더), 케이블(록코일, <math>\phi 40\text{mm} \times 8</math>개)</li><li>· 특징 : 난간일체 단위블럭형(3m), Mesh난간 및 바닥판 그레이팅(내풍 성능 향상)</li></ul>
관련 조사	<ul style="list-style-type: none"><li>· 지표조사 및 탄성파탐사 : 토피고 0.5m 이내 기반암 존재</li><li>· 구조안전계산(케이블, 바닥프레임, 앵커리지, 내진설계, 풍동시험)</li></ul>

구분	내용
하중 설계	<ul style="list-style-type: none"> <li>· 보도 활하중 2.50kN/m<sup>2</sup> (70kg 성인 1,300명 통과기준)</li> <li>· 하중 : 풍하중(설계풍속 30m/s), 온도하중(-10°C~50°C), 설하중(15cm)</li> <li>· 내진설계 : 내진 I 등급(보도교 기준Ⅱ보다 상향적용)</li> </ul>
유지 관리	<ul style="list-style-type: none"> <li>· 점검주기 : 정기점검 6개월, 정밀점검 2년, 긴급점검 필요시, 정밀안전진단 완공 10년부터 5년 주기</li> <li>· 일몰전 및 태풍 등 위험상황 발령 시 출렁다리 출입문 차단 (풍속 14m/s 이상 또는 순간풍속 20m/s 이상 출입통제)</li> <li>· 안전사고 발생 예상지역에 안전예방에 대한 표지판 설치</li> </ul>

- 조경시설물(전망데크 2개소 조성, 데크로드 설치, 기존 등산로 정비)

\* 북측 시설물 : 전망데크(A=67m<sup>2</sup>), 데크로드(B=1.5m, L=95m, A=149m<sup>2</sup>) 설치

\* 남측 시설물 : 전망데크(A=66m<sup>2</sup>), 데크로드(B=1.5m, L=110.5m, A=206m<sup>2</sup>) 설치

※ 전망데크 및 출렁다리 입구(북측)까지 급경사 및 절벽지형으로 목재 데크 계단을 조성하여 접근성 확보 및 주변 경관 영향 최소화

○ 사업비 : 45억원(균형발전특별회계, 산림청 국비 50%)

○ 사업기간 : 2021.3. ~ 2022.12.

(4) 문화재와의 거리 : 문화재구역(거창 용암정 일원)으로부터 약 300m 이격(1, 2구역)

\* 거창 용암정 일원

(1구역) 개별심의 / (2구역) 거창군 도시계획 조례 등 관련 법령에 따름

\* 거창 수승대

(2구역) 거창군 도시계획 조례 등 관련 법령에 따름

#### 라. 검토의견 (\*\*\*\*\*)

- 신청 사업은 「거창 용암정 일원」 주변 출렁다리 설치 및 탐방로를 조성하고자 관계전문가 현지조사(2021.2.4.) 시 제시한 의견을 반영하여 일부 내용을 보완 제출한 사항으로 동 사업으로 인하여 자연유산 보존 및 경관에 미치는 영향에 대한 종합적인 검토가 필요할 것으로 판단됨



마. 서면검토·현지조사 의견 또는 지자체 의견

(1) 관계전문가 현지조사 의견(2021.2.4.)

<\*\*\* 문화재위원>

- 출렁다리에서 조망하고자 하는 수승대와 용암정에 대한 안내판을 전망데크나 접근로 입구에 설치하여 두 명승지에 대한 인식 제고가 우선적으로 필요함
- 성령산과 부종산 양쪽 모두 전망데크 설치에 따른 산림훼손이 예상되므로, 수요(방문객 수)와 안전을 고려하여 전망데크 면적을 최소화할 것임
- 부종산에는 상당히 긴 구간에 데크로드를 설치해야 할 것이므로 산림훼손을 최소화하는 구체적 방안을 수립이 필요함
- 성령산 전망데크 예정지는 급경사를 절개해야 할 것이므로 공사과정에서 산출되는 돌과 흙이 주변에 미칠 영향을 최소화해야 함
- 이상을 고려하여 계획수립 후 구체적 면적을 산출하여 검토가 필요함

<\*\*\* 前문화재전문위원>

- 성령산과 호음산의 단절된 등산로를 연결하고 수승대 일원을 횡단하는 보행 현수교를 조성하는 것으로 기본적인 원칙은 바람직함
- 친환경적이고 안전한 보행현수교 설치를 통해 단절된 등산로와 연계하는 방안을 적극 수용하되 전망데크(2개소) 중 남측(206㎡)의 경우 규모가 커서 현장의 상황과 맞지 않아 규모의 축소 또는 형태의 변경이 필요함

(2) 지자체(\*\*\*) 의견(2021.4.6.)

- 관계전문가 현지조사 의견을 수렴하여 전망데크 축소 및 산림훼손 저감을 위해 설계안을 변경함

구분	신청원안 (2020.12.29.)		보완변경 (2021.4.6.)		비고
전망데크(북측)	A195㎡, FH346.835m		A67㎡, FH346.835m		▼128㎡
전망데크(남측)	A206㎡, FH346.651m		A66㎡, FH346.851m		A▼140㎡ FH▲0.2m
데크로드(북측)	B1.5m, L95m, A150㎡		B1.5m, L95m, A150㎡		-
데크로드(남측)	B1.5m, L110m, A206㎡		B1.5m, L110m, A206㎡		-
수목제거량(주)	북측	소나무 48주	북측	소나무 38주	▼10주
	남측	소나무 등 99주	남측	소나무 등 58주	▼41주

## 바. 참고자료

### (1) 신청사업 위치





(2) 사업시행 계획

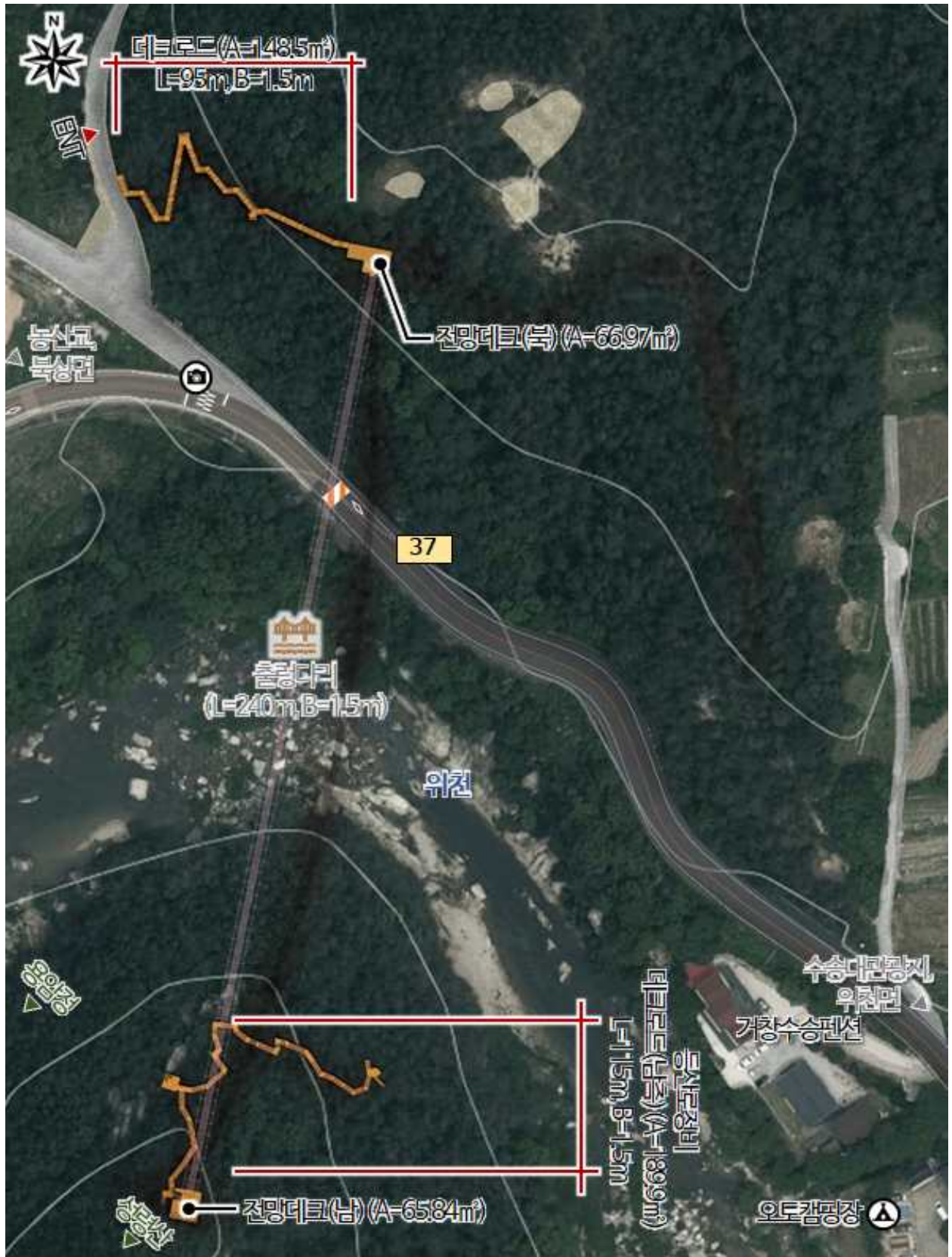



### (3) 세부사업시행 계획

#### ○ 북측 전망데크

##### ▶ 전망데크 계획(북측)

- 급경사 및 절벽으로 구성되어 있는 현장의 여건을 고려하여 데크로드 및 전망대 조성으로 접근성을 향상시키고 등산객 및 출렁다리 방문객에게 편의 제공
- 자연훼손을 최소화하고 공간활용도를 높이기 위하여 단차가 없는 평데크로 조성

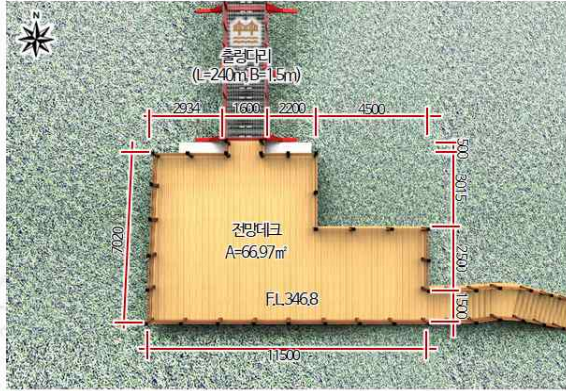

##### ▶ 북측 단면도

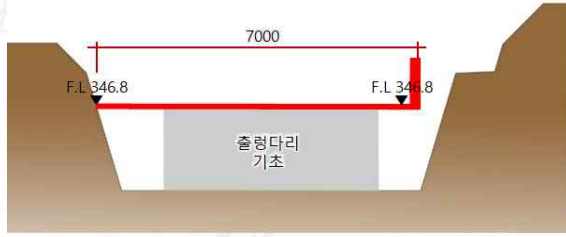

##### ▶ 조감도(북측 전망데크)

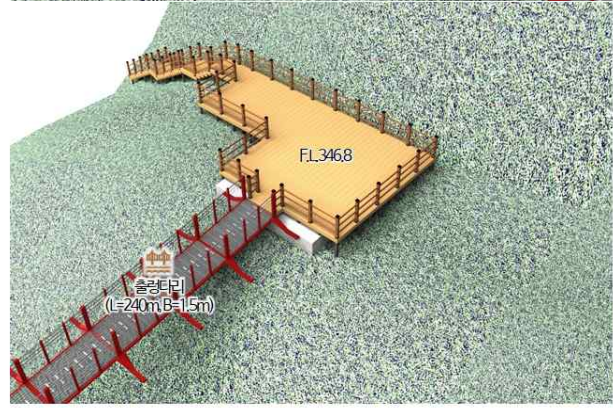
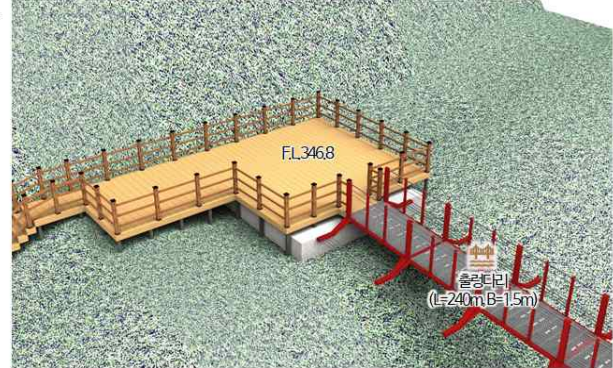

#### ○ 남측 전망데크

##### ▶ 등산로 정비 및 전망데크 계획(남측)

- 출렁다리 이용객을 위한 공간과 전망 및 휴식공간을 등산로를 기준으로 우측으로 전망데크 설치
- 전망데크(남측)까지의 기존 등산로를 데크로드 설치를 통하여 정비함으로써 접근성을 향상시키고 등산객 및 출렁다리 방문객에게 편의 제공

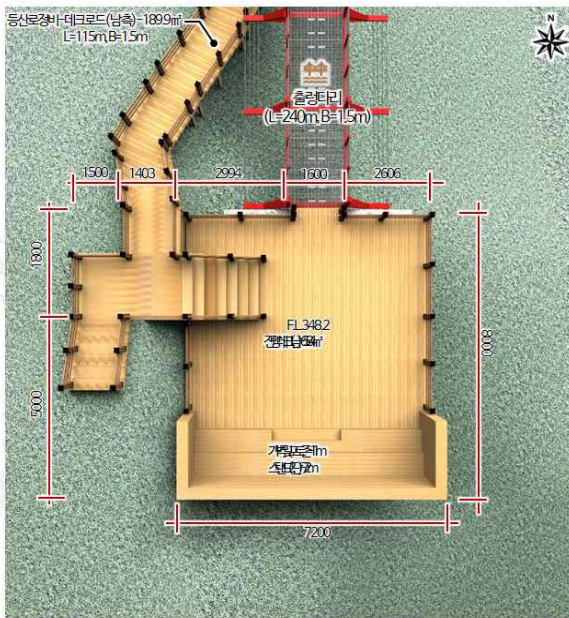

##### ▶ 조감도(남측 전망데크)

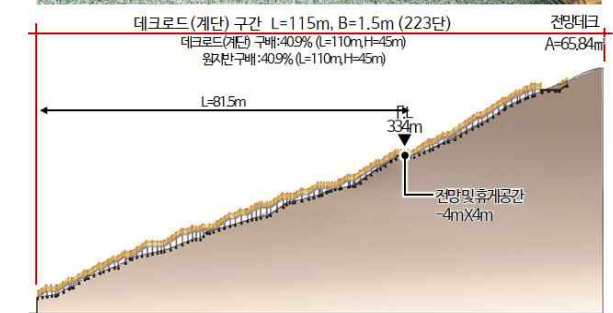
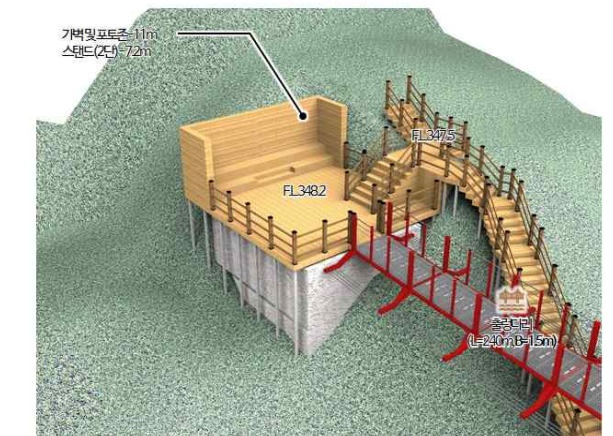



○ 출렁다리

<평면도 및 종단면도>

평면도

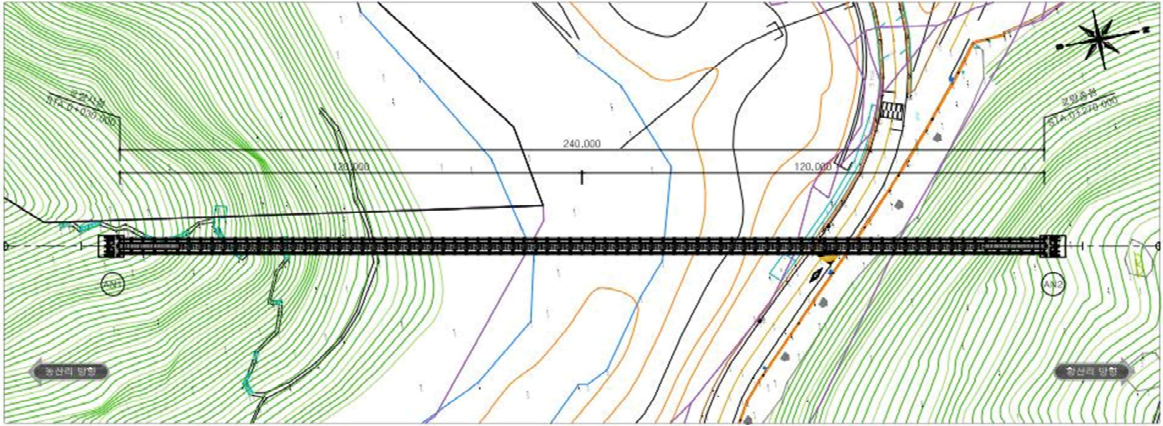

종단면도

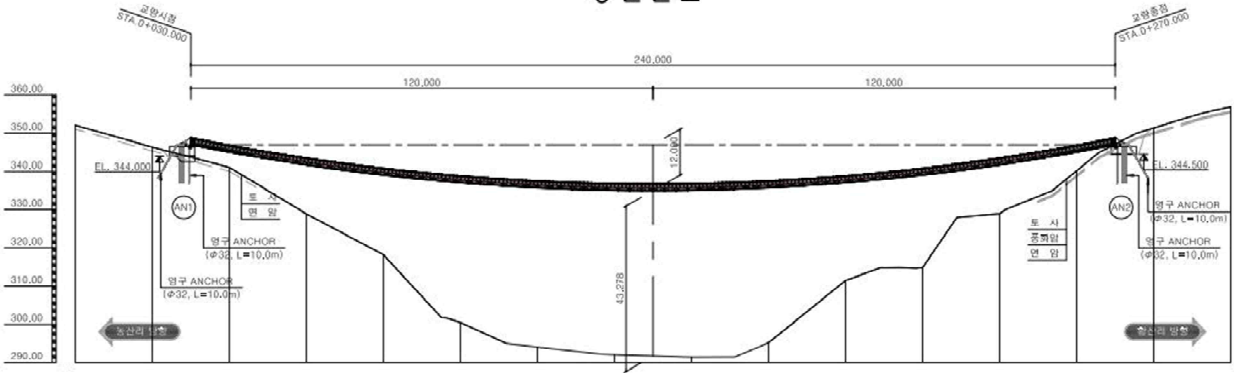

계단고	352.10	346.40	341.10	326.90	316.20	300.60	294.07	292.04	291.40	295.18	311.50	314.82	329.00	340.20	351.40	356.90
누기거리	0.00	20.00	40.00	60.00	80.00	100.00	120.00	140.00	160.00	180.00	200.00	220.00	240.00	260.00	280.00	300.00
구분	No. 0	No. 1	No. 2	No. 3	No. 4	No. 5	No. 6	No. 7	No. 8	No. 9	No. 10	No. 11	No. 12	No. 13	No. 14	No. 15

<횡단면도>

[일반부]

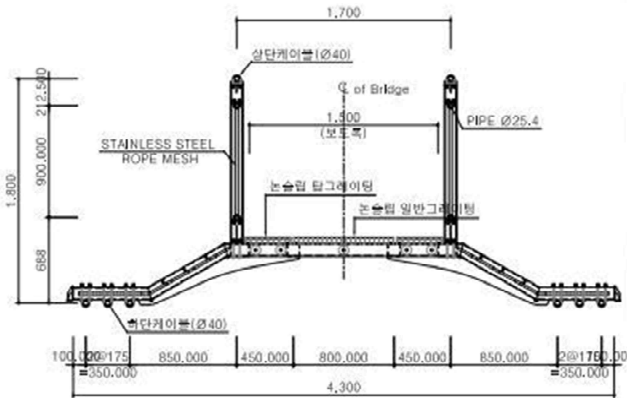

[계단부]

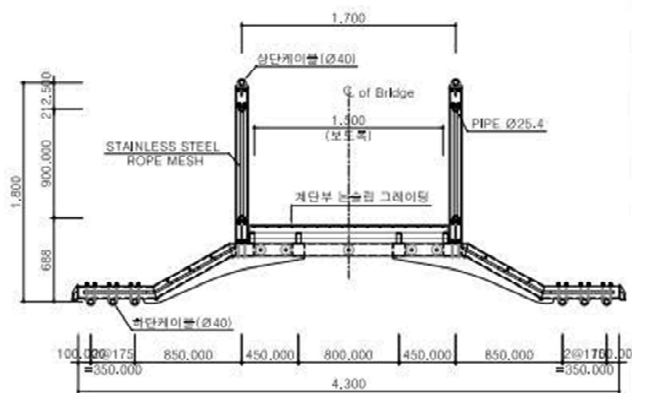

## 사. 의결사항

### ○ 조건부 가결

- 명승 거창 용암정 일원·거창 수승대 연계 활용방안 검토 필요
- 경관적 영향과 산림·지형 등 환경 훼손 최소화 할 것

### ○ 의결정족사항

- 출석 12명/ 원안가결 6명, 조건부 가결 5명, 부결 1명

### 3. 「강릉 경포대와 경포호」 주변 아트뮤지엄 신축

#### 가. 제안사항

「강릉 경포대와 경포호」 주변 아트뮤지엄 신축을 위해 국가지정문화재 현상변경 등 허가 신청한 사항을 부의하오니 심의하여 주시기 바랍니다.

#### 나. 제안사유

- 「강릉 경포대와 경포호」 주변 아트뮤지엄 신축을 위해 신청한 사항임. 참고로 동 건은 2021년 제3차 문화재위원회 천연기념물분과 심의(’21.3.24.)에서 ‘명승 보존 및 경관에 부정적인 영향을 미칠 우려가 있음’의 사유로 부결된 사항으로 일부 내용을 조정하여 재신청함

#### 다. 주요내용

- (1) 신청인 : (\*)\*\*\*\*\*
- (2) 대상문화재 : 명승 「강릉 경포대와 경포호」
  - 소재지 : 강원도 강릉시 저동 94
  - 지정일 : 2013.12.30.
- (3) 신청내용
  - 사업명 : 강릉 아트뮤지엄 신축
  - 사업위치 : 강원도 강릉시 초당동 505 외 2필지
  - 사업내용 : 강릉 아트뮤지엄 1동 신축

구분	1차 신청/부결 (2021.3.24.)	금회 신청 (2021.4.28.)	비고
건립위치	문화재 및 하천 인접 지역	필지 내 문화재로부터 최대 이격	-
건립규모	지상 1층(건축면적 4,975㎡, 12.2m)	지상 1층(건축면적 4,975㎡, 10.9m)	건축면적 동일 건축물 높이 ▼1.3m
외장/마감	노출콘크리트	자연경관과 어울리는 소재 활용	소재 교체
공간구성	경포호-전시관-전면광장-주차장	경포호-잔디광장-주차장-전시관	공간구성 변경
경관조망	외부에서 건축물 6m 노출	경포호 주변 열식 차폐	주변 건물까지 차폐
기 타	주차 263대	주차 50대, 잔디광장 조성	주차 ▼213대

- 사업기간 : 허가일로부터 ~2021.9.30. 까지

(4) 문화재와의 거리 : 문화재구역으로부터 약 130m 이격(1구역)

\* 허용기준 1구역 : 원지정보존

#### 라. 검토의견 (\*\*\*\*\*)

- 신청사업은 「강릉 경포대와 경포호」로부터 약 130m 이격된 1구역에 아트 뮤지엄을 신축하고자 신청한 사항으로 동 사업으로 인하여 자연유산 보존 및 경관에 미치는 영향 등에 대한 종합적인 검토가 필요하다고 판단됨

#### 마. 지자체(\*\*\*) 의견(보완사항)

- (공공목적) 건물의 공공적 목적, 인근 문화시설과 연계 시너지효과 창출
- (위치·규모) 문화재로부터 최대 이격하여 건물 배치, 층고 조정(12.2m→10.9m)
- (조망성) 수목식재를 통해 주변 건물까지 차폐(문화재와의 거리감 강조)
- (자연경관) 조경·녹지공간 최대 확보(주차공간 축소)  
건물 외벽 인위적 요소 배제, 자연경관과 어울리는 소재 활용

#### 바. 의결사항

- 조건부 가결
  - 건물 앞 소나무 식재 및 제방주변 뱃나무 식재를 통한 차폐(외래 수종 제외)
- 의결정족사항
  - 출석 12명/ 원안가결 6명, 조건부 가결 6명



#### 4. 「낙동강 하류 철새도래지」 내외 엄궁대교 건설공사를 위한 시추조사

##### 가. 제안사항

「낙동강 하류 철새도래지」 내외 엄궁대교 건설공사를 위한 시추조사를 위해 국가 지정문화재 현상변경 등 허가 신청한 사항을 부의하오니 심의하여 주시기 바랍니다.

##### 나. 제안사유

- 「낙동강 하류 철새도래지」 내외 엄궁대교 건설 공사계획에 필요한 제반자료 확보를 위해 시추조사를 신청한 사항임.

##### 다. 주요내용

- (1) 신청인 : \*\*\*\*\*
- (2) 대상문화재 : 천연기념물 「낙동강 하류 철새도래지」
  - 소재지 : 부산광역시 강서구, 사하구, 사상구 일원
  - 지정일 : 1966. 7. 23.
- (3) 신청내용
  - 사업명 : 엄궁대교 건설공사를 위한 시추조사
  - 사업위치 : 부산광역시 강서구 대저2동, 사하구 하단동, 사상구 엄궁동 일원
  - 사업내용 : 시추조사 육상34공, 수상 30공(굴착지름 76.5mm, 굴착깊이 50~60m)
  - 사업기간 : 허가일로부터 90일
- (4) 문화재와의 거리 : 문화재구역 내외(1구역~5구역)

##### 라. 검토의견 (\*\*\*\*\*)

- 신청 사업은 「낙동강 하류 철새도래지」 내외에서 추진되는 엄궁대교 건설에 필요한 기초자료 확보를 위한 시추조사를 하고자 신청한 사항으로, 동 사업으로 인해 자연유산 보존에 미치는 영향 등에 대한 종합적인 검토가 필요하다고 판단됨.

## 마. 서면검토·현지조사 의견 또는 지자체 의견

### (1) 관계전문가 서면검토 의견

<\*\*\* 문화재위원 / 2021.4.19.>

- 본 건은 엄궁대교 건설공사를 위한 시추조사 사업으로 낙동강 2.91km의 거리에 달함
- 이번에 신청한 시추공은 육지부 34공과 수상부 30공에 해당하고 현재 본 공사 지역에 대한 환경조사는 완료되었고 이에 따른 저감 대책은 수립되어 있음.
- 도로와 교량의 설치를 위해서는 사전에 교량 및 도로의 건설 가능 여부를 판단하기 위해 시추공사가 필요하다고 판단됨. 그러나 현재 엄궁대교는 현재의 예정 노선으로 할 것인지 아니면 지하로 갈 것인지 또는 변경된 노선으로 할 것인지 등에 대한 합리적인 노선 선택과 의견 수렴이 아직 완전히 됐다고 보기는 어려움
- 따라서 엄궁대교의 건설로 인해 발생 되는 환경의 영향 및 저감방안을 고려하여 현재의 예정 노선이 확정된 노선이라고 보기는 어려우나 현재 엄궁대교의 예정 노선을 중심으로 시추조사를 통해 기초자료를 확보할 필요성은 있는 것으로 보여 이에 대해 위원회의 심도있는 검토가 필요함

<\*\*\* 문화재전문위원 / 2021.4.19.>

- 본 건은 낙동강하류 철새도래지를 통과하는 교량의 건설을 위해 시추공사를 진행하는 것으로 대규모 공사시 철새도래지에 미치는 영향이 클 것으로 판단됨
- 보완자료에서 각 종별 영향예측 및 저감방안은 수립하였으나 시추공사시에 철새에 미치는 영향을 파악하기 위한 구체적인 모니터링 계획은 제시되어 있지 않음
- 또한 사업계획서에서 제시한 소규모환경영향평가 과업수행계획서 상에는 조류(박사급) 전문가는 전혀 포함되어 있지 않으므로 이에 대한 보완이 필요함
- 상기 사항에 대한 구체적인 방안 마련 후 재심사가 필요함

### (2) 지자체(\*\*\*\*\*) 의견

<\*\*\*\*\* \*\*\*\* / 2021.4.22.>

- 국가물류거점이 입지하고 있는 서부산권에서 발생하는 산업물동량의 원활한 처리 및 정부 주요 국책사업인 에코델타시티의 차질없는 추진을 위하여 필요한 사업으로 철새도래기간인 11월~3월까지 소음과 진동이 발생하는 중장비 등을 동원한 공정을 최소화 하여 문화재에 미치는 영향을 최소화하여 사업을 시행하도록 함이 타당할 것으로 판단됨.

<\*\*\*\*\* / 2021.4.22.>

- 해당 현상변경 신청으로 진행되는 공사의 필요성은 인정되나 공사 진행 중 철재 도래지에 미칠 수 있는 영향을 종합적으로 검토하여 판단해야 할 것으로 보임.

<\*\*\*\*\* / 2021.2.10.>

- 부산신항, 경제자유구역, 김해신공항 등 국가물류거점이 입지하고 있는 서부산권에서 발생하는 산업물동량 원활한 처리 등을 위한 엄궁대교 건설 설계를 위한 지반조사 건으로
- 환경영향을 최소화하기 지반조사 작업시간 제한, 저진동·저소음 지반조사 장비 사용, 오탉방지막·가물막이 등 설치, 시추공 폐공처리 등의 저감방안을 마련하였음.

바. 참고자료  
 □ 사업 위치도





## □ 조사 위치 및 현황도

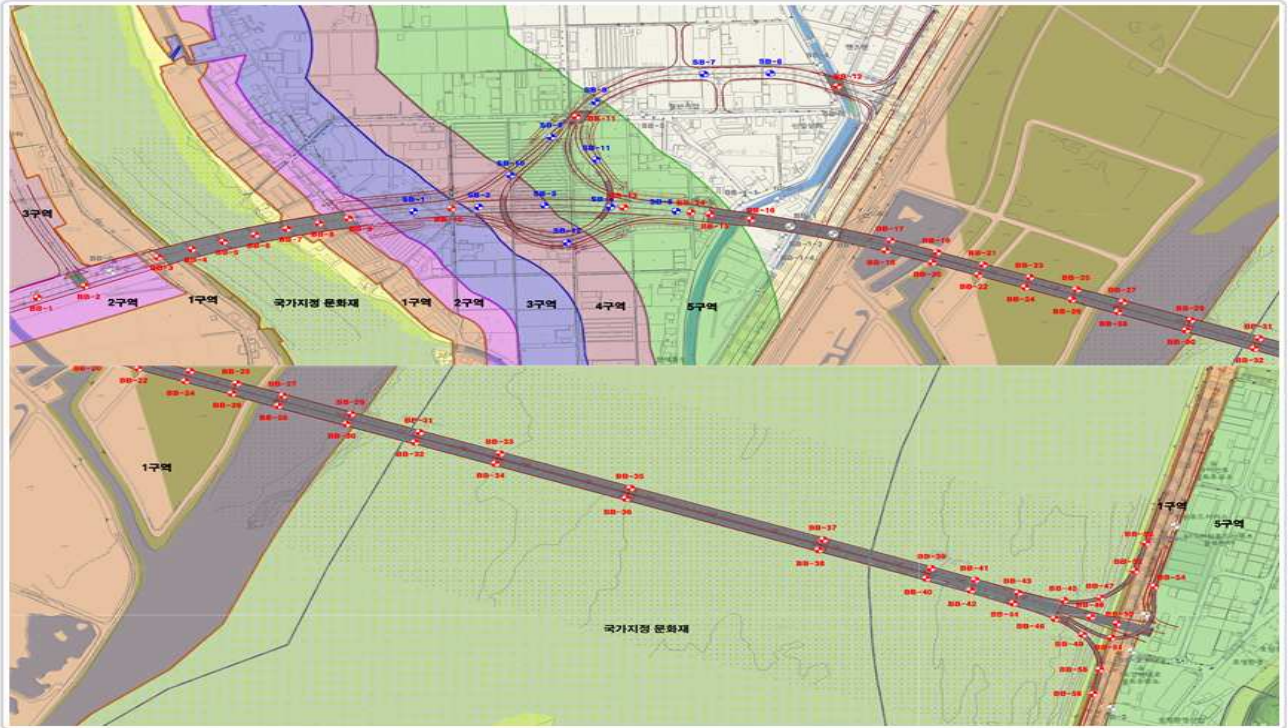

\*SB-6.7, BB-12, 16 문화재 보호구역 제외공

## □ 시추조사 방법

- 지반의 수직적 특성 즉, 지층의 성층상태와 각 지층의 지반 공학적 특성, 기반암의 분포상태 및 풍화도, 절리간격 등을 파악
- 시추작업과 병행하여 표준관입시험을 한국산업규격(KS F-2318)에 의거 연속성 있게 실시
- 조사의 정확성을 위해 지표면으로부터 공벽 붕괴가 예상되는 풍화암까지는 Casing을 삽입하고 천공
- 풍화암층을 포함한 토사층은 S.P.T Sampler에 의하여 시료를 채취, 기반암층에서는 Core 회수율을 높여 정확한 암질상태를 파악하기 위하여 D-3 Core Barrel 및 Diamond Bit를 사용
- 채취된 암석 Core는 육안관찰에 의하여 암석 내에 분포된 불연속면 즉, 절리와 절리면의 충전물 등을 파악하고 절리의 분포상태, TCR/RQD 등의 암반특성을 평가할 수 있는 자료를 조사하여 시추 주상도에 기재

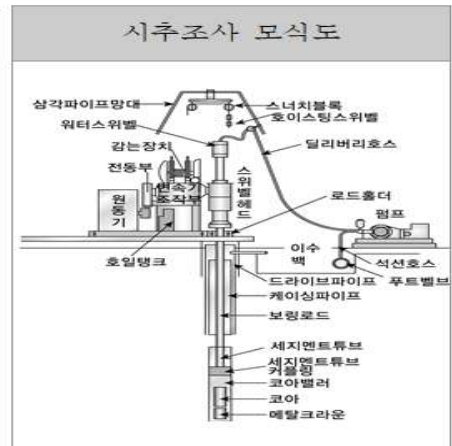

육상 시추전경

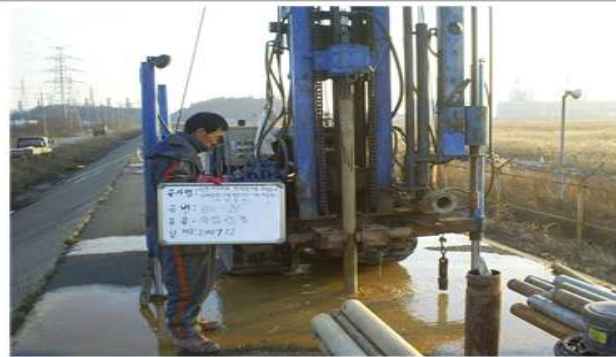

수상 시추전경



## 사. 의결사항

### ○ 보류

- 시추조사가 철새서식환경에 미치는 영향에 대한 조사와 결과를 반영한 저감대책 마련, 피해를 최소화하고 구체적인 시추조사계획 수립 후 재검토

### ○ 의결정족사항

- 출석 11명/ 부결 1명, 보류 10명

## 5. 자연유산(천연기념물·명승) 공개제한 기간 연장

### 가. 제안사항

자연유산(천연기념물·명승) 보존과 훼손방지를 위한 공개제한 기간 연장 사항을 부의하오니 심의하여 주시기 바랍니다.

### 나. 제안사유

- 대구 도동 측백나무 숲 등 14건 천연기념물·명승의 공개제한 기간 도래에 따라 관리단체 의견을 수렴하고 공개제한 기간을 연장하고자 하는 사항임
  - 추진경과
    - '11.5.26. 대구 도동 측백나무 숲 등 13개소 공개제한 고시
    - '11.8.23. 대암산·대우산천연보호구역 공개제한 고시
    - '21.2~4월 공개제한 기간 도래에 따른 관리단체 등 의견조회
      - \* (기간연장) 대구 도동 측백나무 등 11건
      - \* (해제요청) 임실 덕천리 가침박달군락, 임실 덕천리 산개나리군락  
여수 상백도·하백도 일원 등 3건
    - '21.4.14. 공개제한 해제요청에 따른 현지조사

### 다. 주요내용

- (1) 신청인 : \*\*\*\*\*
- (2) 대상문화재 : 천연기념물 「대구 도동 측백나무 숲」 등 14건
- (3) 제한근거 : 「문화재보호법」 제48조제2항, 「같은법」 시행규칙 제30조 및 제31조
- (4) 공개제한 내용
  - 공개제한 기간 연장에 따른 관리단체 의견
    - 공개제한 기간 연장 : 11건(익산 천호동굴 등 지질 3건은 별도해제시까지)

유형	대상문화재	제한기간		제한지역
		당초	변경	
천연기념물 (동물) 4건	태안 난도 팽이갈매기 번식지	2011.5.26~ 2021.5.31	2021.6.1.~ 2031.5.31.	충남 태안군 근흥면 가외도리 산22 임야 47,603m <sup>2</sup>
	통영 홍도 팽이갈매기 번식지	2011.5.26~ 2021.5.31	2021.6.1.~ 2031.5.31.	경남 통영시 한산면 매죽리 산54 임야98,380m <sup>2</sup>
	신안 칠발도 바닷새류(바다제비, 습새, 칼새)번식지	2011.5.26~ 2021.5.31	2021.6.1.~ 2031.5.31.	전남 신안군 비금면 고서리 산243 등 2필지 35,703m <sup>2</sup> (등대부분제외)

유형	대상문화재	제한기간		제한지역
		당초	변경	
	신안 구굴도 바닷새류(빨쇠오리, 바다제비, 슴새)번식지	2011.5.26~ 2021.5.31	2021.6.1.~ 2031.5.31.	전남 신안군 흑산면 가거도리 산2 등 2필지 26,380㎡
천 연 기념물 (식물) 1건	대구 도동 측백나무 숲	2011.5.26~ 2021.5.31	2021.6.1.~ 2031.5.31.	대구 동구 도동 산180 임야 35,603㎡
천 연 기념물 (지질) 3건	익산 천호동굴	2011.5.26~ 2021.5.31	2021.6.1.~별도 해제시까지	전라북도 익산시 여산면 태성리 산21(천호동굴 전역)
	제주 한림 용암동굴지대 (소천굴, 황금굴, 협재굴)	2011.5.26~ 2021.5.31	2021.6.1.~별도 해제시까지	제주특별자치도 제주시 한림읍 협재리 617번지 등 (황금굴, 소천굴)
	제주 어음리 빌레못동굴	2011.5.26~ 2021.5.31	2021.6.1.~별도 해제시까지	제주특별자치도 제주시 애월읍 어음리 707번지 등 (빌레못동굴 전역)
천 연 기념물 (천연 보호 구역) 3건	향로봉·건봉산천연보호구역	2011.5.26~ 2021.5.31	2021.6.1.~ 2031.5.31.	강원도 고성군 간성읍 장신리 산1-1 임야 일원 등 (천연보호구역 전역)
	독도천연보호구역	2011.5.26~ 2021.5.31	2021.6.1.~ 2031.5.31.	경북 울릉군 울릉읍 독도리 산1 내지 37임야 113,030㎡
	대암산·대우산천연보호구역	2011.7.1~ 2021.6.30.	2021.7.1.~ 2031.5.31.	강원도 양구군 해안면·동면 일부, 인제군 서화면·북면 일부(천연보호구역 전면)

- 공개제한 해제 : 3건

유형	대상문화재	제한기간		해제요청 사유
		당초	변경	
천 연 기념물 (식물) 2건	임실 덕천리 가침박달군락	2011.5.26~ 2021.5.31	공개제한 해제	경사면 능선을 따라 분포하고 있으며 보호웬스가 설치되어 있고 생육상태도 양호하여 공개제한 사유가 해소됨
	임실 덕천리 산개나리군락	2011.5.26~ 2021.5.31	"	
명승 1건	여수 상백도·하백도 일원	2011.5.26~ 2021.5.31	"	관광수요와 2026년 국제섬박람회 준비를 위해 점진적 공개 필요

○ 문화재청 검토안

- 공개제한기간 연장 : 12건(명승 여수 상백도·하백도 일원 포함)
- 단, 익산 천호동굴 등 지질 3건은 별도 해제 시까지
- 공개제한 해제 : 임실 덕천리 가침박달군락, 임실 덕천리 산개나리 군락 등 2건



(5) 공개제한지역 출입허가 일부 관리단체 위임

- 문화재 관리단체에서 시행하는 생태탐방, 현장학습 등 생태조사 및 학술 조사 등 연구용역 수행자
- 당해 문화재 관리자·관리단체, 시·도 담당자의 문화재 보존 및 순찰 등 경상(상시)관리를 위한 출입
- 도서지역의 유·무인 등대의 유지관리, 군 작전상 필요한 경우
- ※ 「행정권한의 위임 및 위탁에 관한 규정」 제3조에 의거 시도 위임사항

(6) 향후계획

- 공개제한 기간의 재검토
  - 향후 공개제한 사유가 해소되는 경우 : 시·도의 보존관리 및 활용계획이 수립되는 때
  - 매10년마다 검토되는 문화재보존관리 및 활용계획 수립 시

라. 검토의견(\*\*\*\*\*)

- 천연기념물 대구 도동 측백나무 등 11개소에 대한 공개제한은 자연유산 훼손 방지 및 보존을 위해 관리단체의 의견에 따라 기간연장이 필요함. 단, 비공개 천연동굴의 경우 다양한 생물(지하수, 미생물, 식생, 박쥐)과 미지형이 동굴생태계를 구성하고 있고, 이는 대기환경(온도, 습도, 이산화탄소 등)과 수질환경(수온, PH 등)에 많은 영향을 받으므로 특별한 사유가 없는 한 별도 해제시까지 공개 제한하는 것이 타당하다고 판단됨
- 또한 천연기념물 임실 덕천리 가침박달군락 및 임실 덕천리 산개남리 군락은 관리단체와 관계전문가의 의견 등을 반영하여 공개제한 해제가 필요하다고 판단됨
- 단, 명승 여수 상백도·하백도 일원에 대한 관광 수요와 '26년 국제섬박람회에 대비하여 관리단체인 여수시에서 점진적 공개를 요청하였으나, 천연기념물 바닷새의 보존과 입도 안전계획을 수립한 후에 공개제한에 대해 재검토 추진할 필요가 있다고 판단됨

마. 서면검토·현지조사 의견 또는 지자체 의견

(1) 관계전문가 현지조사 의견(2021.4.14.)

<\*\*\* 문화재위원>

- 임실 덕천리 가침박달군락과 산개나리군락은 주변 임실 사선대 조각공원과 연결된 절벽사면에서 생육하고 있으며, 운서정에서 과수원으로 연결되는 지역 주민들의 산책로와 연결하여 있으나 울타리로 경계가 나뉘져 있음. 또한 비교적 문화재 관리가 잘 이루어져 있고, 복원한 개체들의 활착도 잘 되어 있는 상태로 공개제한 해제 요청은 타당한 것으로 판단됨

- 단, 참나무류를 비롯한 자연식생들이 무성해지고 나무들이 비대해 짐에 따라 관목층에 위치하는 해당 문화재가 그늘지고 피압되어 산책로가 있는 울타리 경계쪽으로 밀려 자라고 있어, 군락지 생육이 원활 할 수 있도록 경계확장 등으로 생육면적의 확대와 상승수관의 울폐도 조절이 함께 수반되어야 한다고 판단됨

**(2) 지자체(\*\*\*) 의견(2021.3.12.)**

- 임실 덕천리 가침박달군락 및 임실 덕천리 산개나리군락의 생육상태는 전반적으로 양호하며, 경계웬스 겸 보호책 기능을 하는 철제울타리가 설치되어 수목보호 및 훼손, 안전관리 등에 문제점은 없을 것으로 판단됨
- 천연기념물에 대한 인식과 향유, 현장체험 교육가치, 인접한 관광명소(사선대)와 연계관광 등을 종합적으로 감안하여 공개가 필요하며, 향후 주변 수목정비 및 문화재구역 확대 등을 통해 생육환경 개선할 계획임

**바. 참고자료**



## 사. 의결사항

- 조건부 가결
  - 문화재청 검토안대로 시행
- 의결정족사항
  - 출석 11명/ 조건부 가결 11명

## 6. 예천 금당실 송림 등 역사문화환경 보존지역 내 건축행위 등에 관한 허용기준 조정

### 가. 제안사항

천연기념물 「예천 금당실 송림」 등 역사문화환경 보존지역 내 건축행위 등에 관한 허용기준 조정(안)을 부의하오니 심의하여 주시기 바랍니다.

### 나. 제안사유

- 예천 금당실 송림 등 역사문화환경 보존지역 내 건축행위 등에 관한 허용기준을 조정하고자 하는 사항임

### 다. 주요내용

(1) 신청인 : \*\*\*\*

(2) 대상문화재

- 천연기념물 예천 금당실 송림(2006.3.28.지정)
  - 소재지 : 경상북도 예천군 용문면 상금곡리 542-1
- 보물 예천권씨 초간종택 별당(1967.6.23.지정)
  - 소재지 : 경상북도 예천군 용문면 죽림길 37
- 국가민속문화재 예천 예천권씨 초간공파 종택(1984.12.24.지정)
  - 소재지 : 경상북도 예천군 용문면 죽림리 166-3
- 시도기념물 예천 죽림리 향나무(1995.6.30.지정)
  - 소재지 : 경상북도 예천군 용문면 죽림리 166-2
- 시도민속문화재 예천 상금곡리 추원재 및 사당(1988.9.23.지정)
  - 소재지 : 경상북도 예천군 용문면 상금곡리 342
- 시도민속문화재 예천 상금곡동 사괴당고택(2013.4.8.지정)
  - 소재지 : 경상북도 예천군 반서울로 31
- 문화재자료 반송재 고택(1992.7.18.지정)
  - 소재지 : 경상북도 예천군 용문면 상금곡리 462

(3) 신청내용 : 예천 금당실 송림 등 역사문화환경 보존지역 내 건축행위 등에 관한 허용기준 조정

(가) 천연기념물 예천 금당실 송림 등 7건

○ 제출안

<현 행>

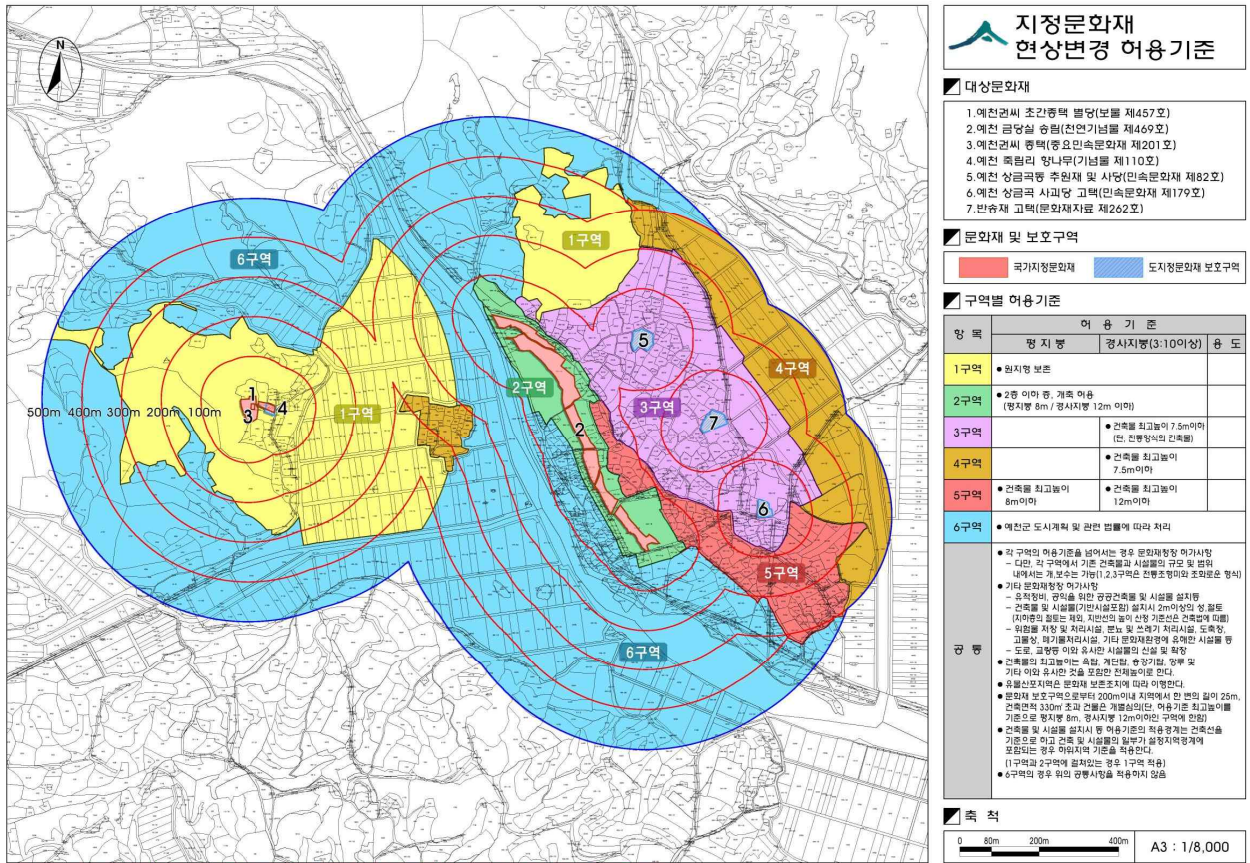

\* 본 도면은 실제현황과 차이가 있을 수 있으므로 충분히 유의하여 참고용으로만 활용하시기 바라며, 목적 외 타용도의 사용을 금합니다.

구 분	허 용 기 준	
	평지붕	경사지붕(3:10이상)
제1구역	○ 원지형 보존	
제2구역	○ 2층 이하 증, 개축 허용(평지붕 8m / 경사지붕 12m 이하)	
제3구역		○ 건축물 최고높이 7.5m이하 (단, 전통양식의 건축물)
제4구역		○ 건축물 최고높이 7.5m이하
제5구역	○ 건축물 최고높이 8m이하	○ 건축물 최고높이 12m이하
제6구역	○ 예천군 도시계획 및 관련 법률에 따라 처리	
공통사항	○ 각 구역의 허용기준을 넘어서는 경우 문화재청장 허가사항 - 다만, 각 구역에서 기존 건축물과 시설물의 규모 및 범위 내에서는 개,보수는 가능(1,2,3구역은 전통조형 미와 조화로운 형식)	



- 기타 문화재청장 및 경상북도지사 허가사항
  - 유정정비, 공익을 위한 공공건축물 및 시설물 설치 등
  - 건축물 및 시설물(기반시설포함) 설치시 2m 이상의 성, 절토(지하층의 절토는 제외, 지반선의 높이 산정 기준선은 건축법에 따름)
  - 위험물 저장 및 처리시설, 분노 및 쓰레기 처리시설, 도축장, 고물상, 폐기물처리시설, 기타 문화재환경에 유해한 시설물 등
  - 도로, 교량등 이와 유사한 시설물의 신설 및 확장
- 건축물의 최고높이는 옥탑, 계단탑, 승강기탑, 망루 및 기타 이와 유사한 것을 포함한 전체높이로 한다.
- 유물산포지역은 문화재 보존조치에 따라 이행한다.
- 문화재 보호구역으로부터 200m이내 지역에서 한 변의 길이 25m, 건축면적 330㎡초과 건물은 개별심의 (단, 허용기준 최고높이를 기준으로 평지붕 8m, 경사지붕 12m이하인 구역에 한함)
- 건축물 및 시설물 설치시 동 허용기준의 적용경계는 건축선을 기준으로 하고 건축 및 시설물의 일부가 설정지역경계에 포함되는 경우 하위지역 기준을 적용한다.(1구역과 2구역에 걸쳐있는 경우 1구역 적용)
- 6구역의 경우 위의 공통사항을 적용하지 않음

<신청안>

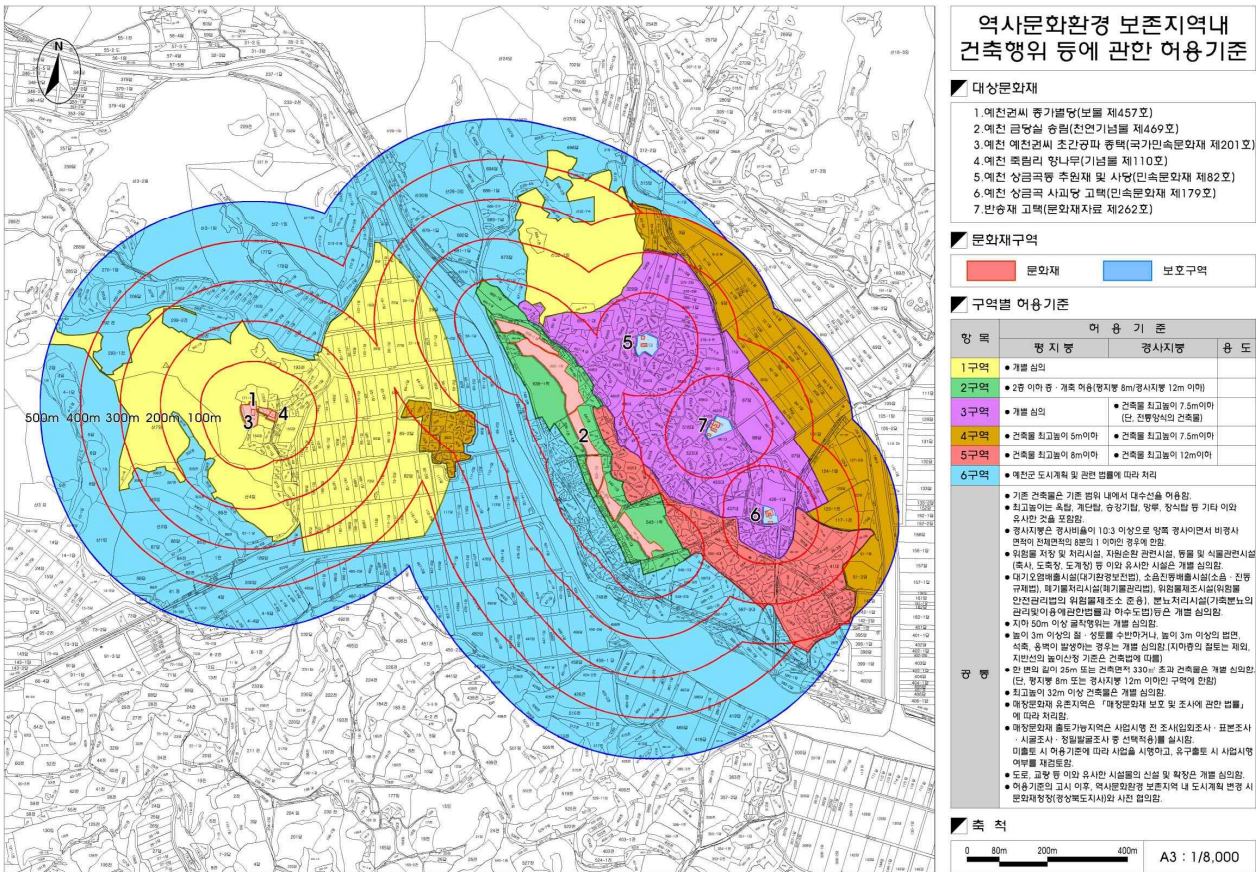

\* 본 도면은 실제면적과 차이가 있을 수 있으므로 중반이 유의하여 참고용으로만 활용하시기 바라며, 목적 외 타용도의 사용을 금합니다.

구 분	역사문화환경 보존지역 내 건축행위 등에 관한 허용기준	
	평지붕	경사지붕(10:3 이상)
제1구역	○ 개별심의	
제2구역	○ 2층 이하 증·개축 허용(평지붕 8m / 경사지붕 12m 이하)	
제3구역	○ 개별심의	○ 건축물 최고높이 7.5m이하 (단, 전통양식의 건축물)
제4구역	○ 건축물 최고높이 5m이하	○ 건축물 최고높이 7.5m이하
제5구역	○ 건축물 최고높이 8m이하	○ 건축물 최고높이 12m이하
제6구역	○ 예천군 도시계획 및 관련 법률에 따라 처리	
공통사항	<ul style="list-style-type: none"> <li>○ 기존 건축물은 기존 범위 내에서 대수선을 허용함.</li> <li>○ 최고높이는 옥탑, 계단탑, 승강기탑, 망루, 장식탑 등 기타 이와 유사한 것을 포함함.</li> <li>○ 경사지붕은 경사비율이 10:3 이상으로 양쪽 경사이면서 비경사 면적이 전체면적의 8분의 1 이하인 경우에 한함.</li> <li>○ 위험물 저장 및 처리시설, 자원순환 관련시설, 동물 및 식물관련시설(축사, 도축장, 도계장) 등 이와 유사한 시설은 개별 심의함.</li> <li>○ 대기오염배출시설(대기환경보전법), 소음진동배출시설(소음·진동규제법), 폐기물처리시설(폐기물관리법), 위험물제조시설(위험물안전관리법의 위험물제조소 준용), 분뇨처리시설(가축분뇨의관리및이용에관한법률과 하수도법)등은 개별 심의함.</li> <li>○ 지하 50m 이상 굴착행위는 개별 심의함.</li> <li>○ 한 변의 길이 25m 또는 건축면적 330㎡ 초과 건축물은 개별 심의함. (단, 평지붕 8m 또는 경사지붕 12m 이하인 구역에 한함)</li> <li>○ 최고높이 32m 이상 건축물은 개별 심의함.</li> <li>○ 매장문화재 유존지역은 「매장문화재 보호 및 조사에 관한 법률」에 따라 처리함.</li> <li>○ 매장문화재 출토가능지역은 사업시행 전 조사(입회조사·표본조사·시굴조사·정밀발굴조사 중 선택적용)를 실시함. 미출토 시 허용기준에 따라 사업을 시행하고, 유구출토 시 사업시행 여부를 재검토함.</li> <li>○ 도로, 교량 등 이와 유사한 시설물의 신설 및 확장은 개별 심의함.</li> <li>○ 높이 3m 이상의 절·성토를 수반하거나, 높이 3m 이상의 법면, 석축, 옹벽이 발생하는 경우는 개별 심의 함.(지하층의 절토는 제외, 지반선의 높이산정 기준은 건축법에 따름)</li> <li>○ 허용기준의 고시 이후, 역사·문화·환경 보존지역 내 도시계획 변경 시 문화재청장(경상북도지사)와 사전 협의함.</li> </ul>	

## 라. 검토의견 (\*\*\*\*\*)

- 신청 사항은 천연기념물 예천 금당실 송림, 보물 예천권씨 초간종택 별당, 시도민속문화재 예천 상금곡리 추원재 및 사당 등 7건이 통합된 허용기준 (문화재청 고시 2014-102호/2014.10.16.)을 조정하고자 신청한 사항으로 예천 금당실 송림 및 시도지정문화재 주변 마을을 형성하는 범위에 한하여 제3구역 평지붕 개별심의 추가 및 제4구역 평지붕 5m 추가, 제6구역에 공통사항 적용 및 일부 불합리한 용어 등을 수정하고자 하는 것으로 예천군 신청안대로 현실 여건 및 형평성에 맞게 조정할 필요가 있다고 판단됨

## 마. 지자체(\*\*\*) 의견(2021.4.22.)

- 본 심의를 신청한 국가 및 도지정문화재 7건의 통합기준안은 고시된 지 5년 이상으로, 이후 관련 법령·지침의 개정 등을 반영한 현행에 맞는 조정과 기존 기준안의 모호한 해석부분을 명확하게 표기하는 등 허용기준 조정이 필요할 것으로 판단됨
- 또한 기존 허용기준안은 ‘도시계획 및 관련 법령에 따라 처리’하도록 설정된 구역이 현재 모두 공통사항 미적용 구역으로 문화재 경관 및 보존에 영향을 미칠 수 있는 위험물 및 동식물관련시설, 빛, 열 등을 방출하는 시설에 대한 재검토가 어려운 실정임
- 따라서 ‘역사문화환경 보존지역 내 건축행위 등에 관한 허용기준 작성 지침’을 반영한 현상변경 허용기준 조정(안)을 제출함.

## 바. 의결사항

- 원안가결
- 의결정족사항
  - 출석 11명/ 원안가결 11명



## 7. 「제주 수산동굴」 주변 근린생활시설(휴게음식점) 신축

### 가. 제안사항

「제주 수산동굴」 주변 근린생활시설(휴게음식점) 신축을 위해 국가지정문화재 현상 변경 등 허가 신청한 사항을 부의하오니 심의하여 주시기 바랍니다.

### 나. 제안사유

- 「제주 수산동굴」 주변 근린생활시설(휴게음식점) 신축을 위해 신청한 사항임

### 다. 주요내용

- (1) 신청인 : \*\*\*
- (2) 대상문화재 : 천연기념물 「제주 수산동굴」
  - 소재지 : 제주 서귀포시 성산읍 난산리, 수산리 일원
  - 지정일 : 2006.2.7.
- (3) 신청내용
  - 사업명 : 근린생활시설(휴게음식점) 신축
  - 사업위치 : 제주도 서귀포시 성산읍 난산리 2632-6
  - 사업내용
    - 대지(사업부지)면적 559m<sup>2</sup>, 건축(연)면적 159.49m<sup>2</sup>
    - 규모 : 건물높이 5m(지상 1층), 경량철골조
    - 돌담(울타리)쌓기 (길이 99.71m / 높이 1m/ 홑겹쌓기), 조경면적 28.58m<sup>2</sup> (교목 6주, 관목 30주 식재)
  - 사업기간 : 허가일로부터 ~ 2021.12.31까지
- (4) 문화재와의 거리 : 문화재구역으로부터 약 3m 이격(1구역)
  - \* 허용기준 1구역 : 개별심의

### 라. 검토의견 (\*\*\*\*\*)

- 신청사업은 「제주 수산동굴」로부터 약 3m 이격된 1구역에 근린생활시설(휴게음식점)을 신축하고자 신청한 사항으로 동 사업위치는 1구역이긴 하나 지정구역에 바로 인접해 있으며, 당해 문화재인 수산동굴은 세계자연유산 추가 등재 후보지로서 주변 경관 원형이 잘 보존된 지역이므로 동 사업으로 인하여 자연유산 보존 및 경관에 미치는 영향 등에 대한 종합적인 검토가 필요하다고 판단됨

## 마. 서면검토·현지조사 의견 또는 지자체 의견

### (1) 관계전문가 서면검토 의견(2021.4.8.)

#### <\*\* 문화재전문위원>

- 터파기가 가장 깊은 오수처리시설(터파기: 약 1.8m)은 문화재지정구역과 인접한 위치(약 10m)에 있음.(오수관로 터파기: 약 50cm, 건축물 터파기: 약 30cm)
- 추가적인 기타 개발압력이 발생할 가능성이 매우 높은 지역임
- 현재 개별적인 건축허가를 통해서 허가를 득함으로써 향후에 이러한 개별적인 건축허가들이 모이게 되면 단지화가 되었을 때에 수산동굴에 미치는 직접적인 영향에 대한 유무를 판단할 수 있는 부분도 고려를 해야 함
- 수산동굴은 세계자연유산 추가 등재 후보지(세계자연유산지구 확대 타당성조사 용역 :제주특별자치도 세계유산본부, 2016)로서 주변의 자연환경을 그대로 유지하는 것이 가장 바람직함
- 1구역의 범위가 문화재지정구역에서 50m 구간까지이고, 신청지역은 문화재 지정구역에서 약 3m 인접한 위치에 있으며, 세계자연유산 추가 등재 후보지로서 주변의 자연환경을 유지하는 것이 바람직함으로 개별건축물로서의 평가가 아닌 향후 추가적인 개발에 의한 영향성 등을 고려하여 현상변경 신청에 대해서는 불허하는 것이 바람직함

### (2) 지자체 의견

#### <\*\*\*\*\* / 2021.4.22.>

- 신청지는 천연기념물 제467호 제주 수산동굴 역사문화환경 보존지역 내 건축행위 등에 관한 허용기준 제1구역 내에 위치하나, 신청 위치와 문화재 구역은 바로 인접한 것으로 판단됨
- 신청 도면을 검토한 바, 오수처리시설(약 1.8m 굴착)이 문화재구역과 인접하게 설치되고 있으며 자체침투 방식으로 처리하고 있어 오수 동굴 유입 가능성에 대한 검토가 필요하며, 문화재 주변 경관 및 주변 지역 개발 정도 등을 고려하여 문화재위원회의 심도 있는 검토가 필요할 것으로 사료됨

#### <\*\*\*\* / 2021.4.21.>

- 건물 신축 위치와 문화재구역과의 이격거리, 신축 규모 등이 문화재에 미치는 영향과 건축주의 토지활용측면 등을 함께 고려하여 문화재위원회의 심도 있는 논의가 필요할 것으로 사료됨

바. 참고자료

□ 현상변경 허용기준상 위치도

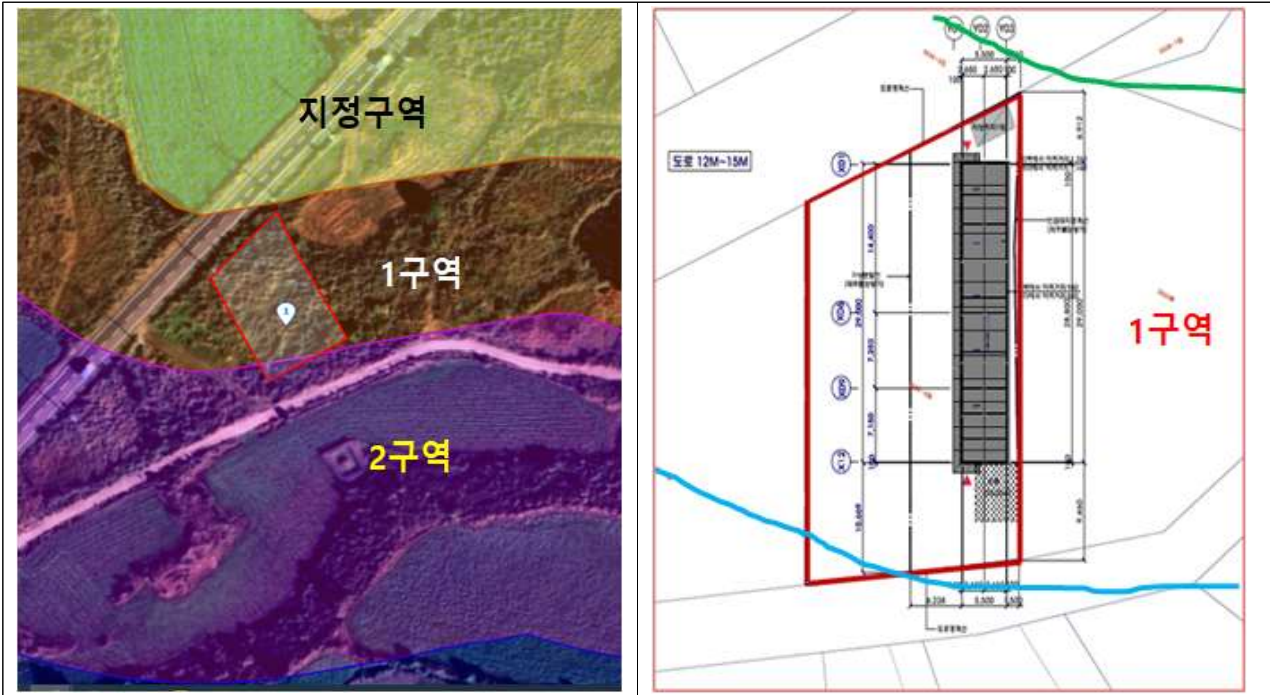

□ 정면도

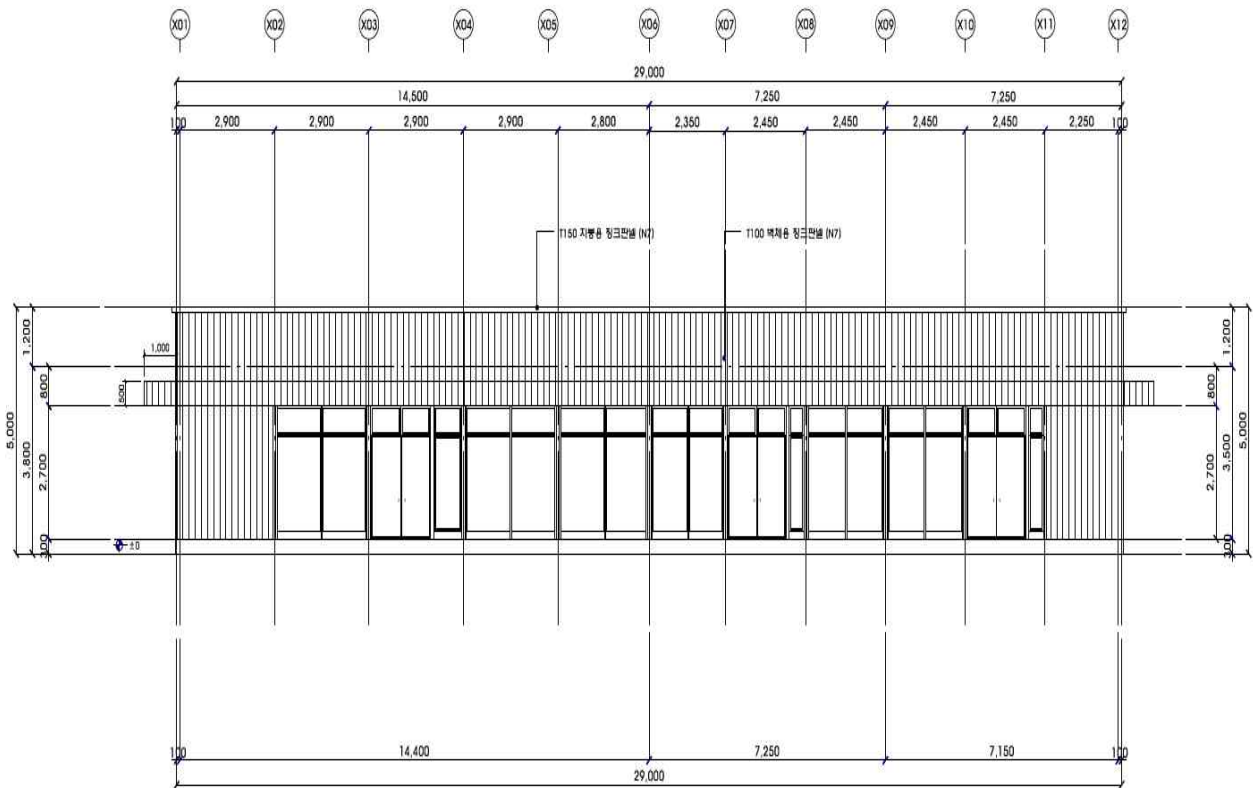

## 사. 의결사항

### ○ 부결

- 자연유산의 보존 및 경관에 부정적인 영향을 미칠 우려가 있음

### ○ 의결정족사항

- 출석 11명/ 부결 11명

## 【검토사항】

안건번호 천기 2021-04-08

### 8. 「제주 중문·대포해안 주상절리대」 내외 경관 개선 사업

#### 가. 제안사항

「제주 중문·대포해안 주상절리대」 내외 경관 개선 사업의 보완사항을 부의 하오니 검토하여 주시기 바랍니다.

#### 나. 제안사유

- 「제주 중문·대포해안 주상절리대」 내외 경관 개선 사업과 관련 2021년 제1차 문화재위원회 천연기념물분과 심의('21.1.27.)에서 조건부 가결된 사항의 보완 사항에 대한 적정성 여부를 검토하는 사항임
- \* 조건부 가결 : 기 보완요청 사항과 동선계획(조망권, 보행로 접근성 등), 초지 식생 복원 등에 대하여 관계전문가 자문을 거쳐 실시설계 반영 및 문화재 위원회 검토 후 시행

#### 다. 주요내용

- (1) 신청인 : \*\*\*\*\*
- (2) 대상문화재 : 천연기념물 「제주 중문·대포해안 주상절리대」
  - 소재지 : 제주 서귀포시 중문동 4663-1번지 일원
  - 지정일 : 2005.1.6.
- (3) 신청내용
  - 사업명 : 「제주 중문·대포해안 주상절리대」 내외 경관 개선 사업
  - 사업위치 : 제주특별자치도 서귀포시 중문동 2766번지 일원
  - 사업내용

구분	철거	신축
건축물	○ 470.57㎡(5개동 합계, 지상 1층)	○ 738.13㎡(2개동(판매동, 방문자센터), 지상1층, 높이 5.9m)
상부공원	○ 포장(14,345.5㎡), 조경수목(외래수종 5종 469주), 관람데크(110m/목재), 조형물(인공조형물 12개소), 주차장	○ 포장(10,830.5㎡), 조경수목(자생수종 13종 369주), 관람데크(140m/현무암판석), 주차장 * 주요공간 : 빌레초지(초지구간, 숲구간, 검은돌밭(절리노출구간), 몽돌해안, 정원구간 등)

○ 보완사항 및 조치계획

연번	보완사항(허가조건)	조치계획(자문 및 이행사항 등)
1	절리노출구간에 대해서는 기존 탄성과탐사 자료 외 추가적으로 정밀지표조사, GPR 탐사자료, 시추조사를 실시하여 그 결과를 바탕으로 세밀한 노출계획을 수립할 것	<ul style="list-style-type: none"> <li>○ 21.3월 관계전문가 자문 및 현장 지표조사 진행</li> <li>○ 검은돌밭(절리노출구간)에 대해 GPR탐사 및 시추조사 진행 (4월)               <ul style="list-style-type: none"> <li>- 지질, 지반조사 전문업체 계약·사업 착수(21.4.2.)</li> <li>- GPR탐사, 시추조사 진행방법 및 조사결과 자문</li> <li>- 지질탐사 오차 보정, 실시설계 반영(6월)</li> </ul> </li> </ul>
2	경관조망점이나 경관축을 고려한 진입구, 건물규모(면적, 높이 등), 동선계획 등을 관계전문가 자문을 받아 수립할 것	<ul style="list-style-type: none"> <li>○ 21.2~4월 판매동 및 방문자센터 규모 축소 관련 자문</li> <li>○ 건축 변경(안)               <ul style="list-style-type: none"> <li>- 판매동 : 길이축소+필로티삭제+면적축소</li> <li>- 방문자센터 : 길이축소+높이축소+면적축소</li> <li>- 전체계획안 면적 49.97m<sup>2</sup> 축소 (약 6%)</li> </ul> </li> </ul>
3	제주 중문 대포해안에 대한 기억·흔적 등 주변의 역사성, 지역성, 상징성 등을 반영한 시설 및 프로그램 콘텐츠 수립 (신축 건축물과 연계)	<ul style="list-style-type: none"> <li>○ 21.2~3월 전시 콘텐츠 관련 자문 진행               <ul style="list-style-type: none"> <li>- 주상절리 형성과정 및 특징 위주의 상설전시 (80%), 역사성·지역성 등 인문경관 콘텐츠로 기획전시(20%)</li> <li>- 전시콘텐츠 및 연출방법에 대한 기본계획안 제시</li> </ul> </li> <li>○ 신축 건축물과 연계한 전시계획 및 프로그램 콘텐츠 별도 용역 추진('22년 상반기)</li> </ul>
4	식생의 종류, 위치 등 복원계획을 관계 전문가 자문을 받아 수립할 것	<ul style="list-style-type: none"> <li>○ 21.2월 식재계획 자문 및 실시설계 반영</li> </ul>
5	안내판 관련 사항(설치 위치, 규모, 문안, 전반적인 맥락 등)에 대한 세부계획을 수립할 것	<ul style="list-style-type: none"> <li>○ 별도 용역('22상반기)을 통해 안내시설 계획 수립 예정(자문결과 반영)</li> </ul>
6	공사 시 발생하는 진동 등 요인이 주상절리대에 미칠 영향을 검토하여 최소화 시킬 방안을 마련할 것	<ul style="list-style-type: none"> <li>○ 공사계획 시 진동을 유발하는 공종 및 작업이 중복되지 않도록 하여 진동 최소화</li> <li>○ 저소음 저진동 공법, 진동분석 장비 운영, 공사 시 지속적인 모니터링</li> </ul>

라. 검토의견(\*\*\*\*\*)

- 기 조건부허가 시 보완요청사항에 대하여 각 분야별 관계전문가 자문을 거쳐 마련된 이행계획(안)으로서, 동 계획은 주상절리대의 지질유산 특성 및 가치 회복을 위하여 필요한 사항이라고 판단됨



## 마. 참고사항

### 조치사항\_시추 조사

공번	굴착심도	굴착직경	자재설치
시추지점-1	30m	76mm	없음
시추지점-2	30m	76mm	없음

### 조치사항\_GPR 탐사

측선설치      측선 위 GPR탐사 실시      탐사 지역에 따라 쓸매형 병행사용

시추위치 및 GPR탐사 위치

### 건축 변경안

건축 변경안: 필로티 삭제 + 길이축소(해안선이격) + 면적축소 + 높이축소

건축면적 : 688.16㎡ (-49.97㎡)

### 동선계획변경

주요 경관거점을 고려한 동선계획 변경

건축규모 및 동선계획 변경

## 안내판 주요 설치 위치 및 관람 동선

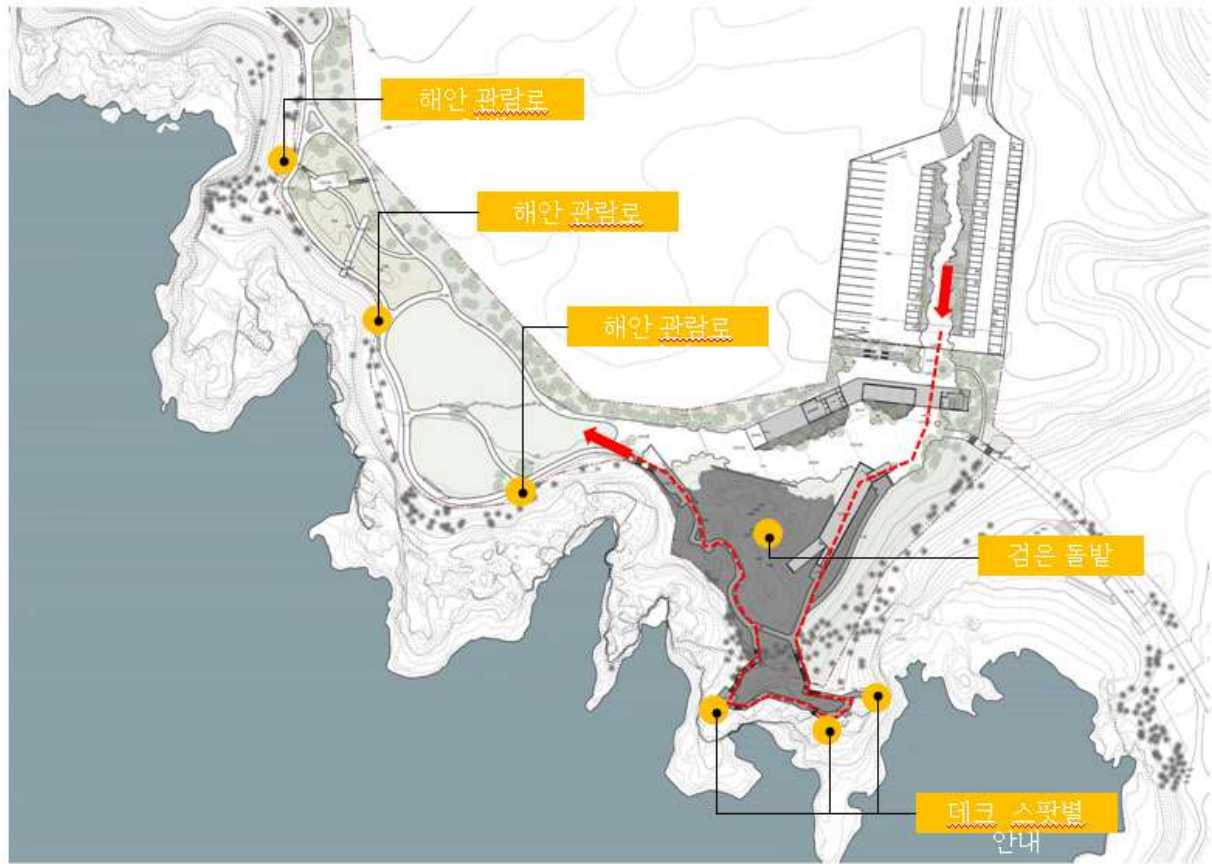

### 바. 의결사항

- 원안가결
- 의결정족사항
  - 출석 11명/ 원안가결 10명, 제척 1명



## 9. 「사천 선전리 백악기 나뭇가지 피복체 산지」 국가지정문화재 (천연기념물) 지정 검토

### 가. 제안사항

「사천 선전리 백악기 나뭇가지 피복체 산지」의 국가지정문화재(천연기념물) 지정하는 사항을 부의하오니 검토하여 주시기 바랍니다.

### 나. 제안사유

- 「사천 선전리 백악기 나뭇가지 피복체 산지」의 국가지정문화재(천연기념물) 지정을 검토하는 사항임

### 다. 주요내용

(1) 신청인 : \*\*\*\*\*

(2) 신청내용

- 지정명칭 : 사천 선전리 백악기 나뭇가지 피복체 산지  
(泗川 仙田里 나뭇가지 被覆砌 產地, site of carbonate coated wooden branches)
- 지정종별 : 천연기념물(지질·광물·지형)
- 소재지 : 경남 사천시 선전리 산20번지 공유수면 지선
- 지정구역 : 400m<sup>2</sup>
- 문화재관리단체 : 경상남도 사천시

### 라. 문화재 현황

(1) 입지 현황

- 나뭇가지 피복체는 국내에서 육상 퇴적층인 경상누층군의 신동층군과 하양층군의 지층에서만 산출됨. 가장 많이 분포하는 지역은 사천과 진주 일대에 분포하는 진주층으로 사천만을 끼고 있는 해안가의 노두에서 다량으로 발견됨. 이중 사천시 선전리 남쪽에 있는 비토섬의 해안가 노두에서 가장 흔하게 산출되고 있음

(2) 연혁·유래 및 특징

- 나뭇가지 피복체는 1990년대 중반 처음 알려진 이후 경상분지의 많은 지층(주로 진주층과 반야월층)에서 꾸준히 보고되었으며 외형과 보존 상태 또한 매우 우수하며, 미세엽층리 구조와 이들을 형성한 미세조류 화석을 함유하고 있음

### (3) 문화재 특징

- 나뭇가지 피복체는 길이 5-10 cm, 직경 1-5 cm 내외의 원통형 구조이며 압력에 의해 납작하게 눌린 형태나 분지되는 나뭇가지 형태를 띠는 개체들도 관찰됨. 대부분의 나뭇가지 피복체 개체는 독립적으로 따로 떨어져서 산출되지만 층리면위에서 군집을 이루며 집합적으로 산출되기도 함. 독립적으로 산출되는 나뭇가지 피복체는 층리면에서 일정한 방향성을 보이지 않고 불규칙하게 분포되어 있음. 대부분의 나뭇가지 피복체는 층리면에 평행하게 발견되나 층리면과 적당한 각도로 비스듬 놓여 있는 나뭇가지 피복체 개체들도 층의 단면에서 쉽게 관찰됨. 이러한 나뭇가지 피복체의 경우에도 층리면과의 각도는 일정하지 않고 불규칙함. 군집을 이루며 산출되는 나뭇가지 피복체는 주로 암회색 세일의 층리면 위에서 작은 무덤의 형태를 보이며 나타남. 군집을 이루는 경우 군집 속의 나뭇가지 피복체 개체들은 작은 막대기를 무질서하게 쌓아 놓은 것처럼 매우 불규칙하게 배열되어 있지만 나뭇가지 피복체 개체들의 크기와 형태가 매우 유사함. 나뭇가지 피복체의 층리면 위에서의 배열과 분포로 볼 때 호수나 흐르는 하천에서 형성된 후 이동되어 재퇴적되었음을 시사함.

### (4) 국가지정문화재 지정가치

- 선전리 해안 지역의 진주층 퇴적층에 발달한 이 탄산염 성장체는 스트로마톨라이트의 일반적인 성장형태가 아닌 나뭇가지를 핵으로 성장한 원통형(막대형)을 가지는 것이 특징으로, 천연기념물로 기지정된 스트로마톨라이트(소청도 신원생대층, 영월 오르도비스기층, 경산 백악기층)와도 형태와 형성환경에서 뚜렷한 차별성을 가지며, 이와 같은 유형의 탄산염 퇴적물은 현생의 석회질 포화 호수나 하천 환경에서 드물지 않게 나타나나, 지질시대의 퇴적층에서는 국내외적으로 매우 드문 사례로, 이 중 선전리 지역이 발달 규모가 가장 크며 보존상태 또한 매우 양호한 대표적인 산지임.
- 근거기준 : 천연기념물 3. 지질·광물·지형

- 나. 지질시대와 생물의 역사 해석에 관련된 주요 화석과 그 산지
- 1) 각 지질시대를 대표하는 표준화석과 그 산지
  - 2) 지질시대의 퇴적 환경을 해석하는 데 주요한 시상화석과 그 산지
  - 3) 새로운 종(種)이나 속(屬)으로 보고된 화석 중 보존 가치가 있는 화석의 모식표본(模式標本: 기존 종의 생물학적 특성을 추가로 설명한 표본)과 그 산지
  - 4) 다양한 화석이 산출되는 화석 산지 또는 그 밖에 학술적 가치가 높은 화석과 그 산지

**(5) 지정 대상 및 범위**

- 경남 사천시 선전리 산20번지 공유수면 지선 등 400㎡

연번	소재지	지번	지목	지정면적(㎡)
1	사천시 서포면 선전리	산20 공유수면 지선	공유수면	400

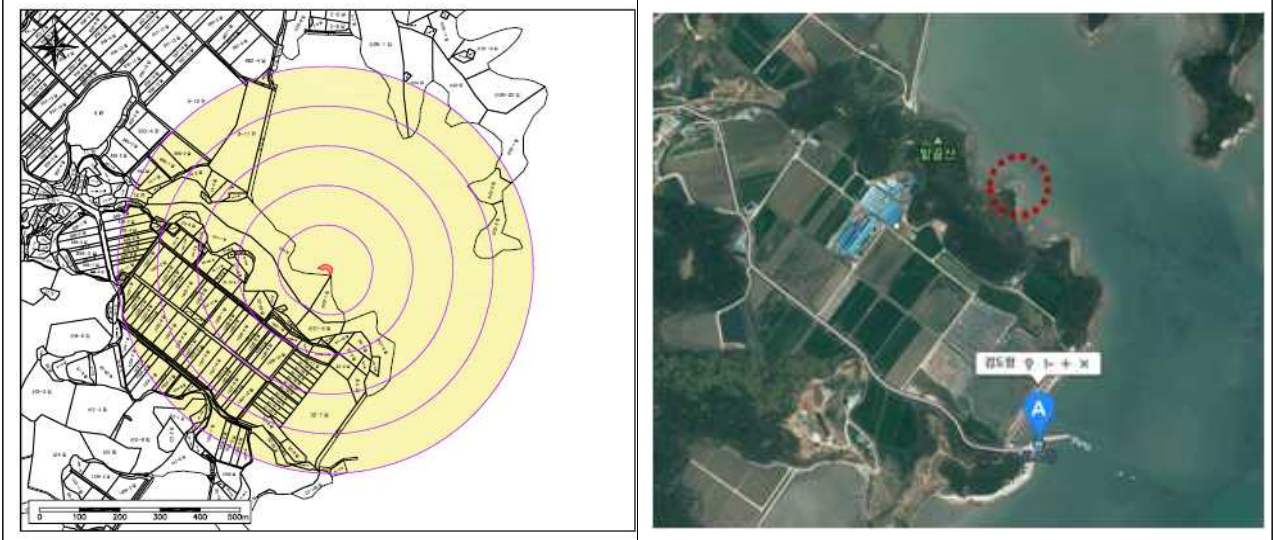

**마. 검토의견(\*\*\*\*\*)**

- 사천 선전리 백악기 나뭇가지 피복체 산지와 같은 유형의 탄산염 퇴적물은 현생의 석회질 포화 호수나 하천 환경에서 드물지 않게 나타나나, 지질 시대의 퇴적층에서는 국내외적으로 매우 드문 사례이며, 특히 선전리처럼 발달규모가 크고 보존상태가 양호한 산지는 국가지정문화재로 지정하여 보존 관리할 필요가 있다고 판단됨

**바. 현지조사 의견 또는 지자체 의견**

**(1) 관계전문가 현지조사 의견(2021.3.12.)**

**<\*\*\* 문화재위원>**

- 문화재 명칭 : 사천 선전리 백악기 나뭇가지 피복체 산지
- 입지 현황 및 역사문화환경
  - 나뭇가지 피복체는 국내에서 육상 퇴적층인 경상누층군의 신동층군과 하양층군의 지층에서만 산출됨. 가장 많이 분포하는 지역은 사천과 진주 일대에 분포하는 진주층으로 사천만을 끼고 있는 해안가의 노두에서 다량으로 발견됨. 이중 사천시 선전리 남쪽에 있는 비토섬의 해안가 노두에서 가장 흔하게 산출되고 있음.

- 연혁·유래 및 특징
  - 스트로마톨라이트는 지구 역사상 가장 이른 시기에 출현한 생물에 의해 형성된 생물기원 퇴적구조임. 진주층에서 독특하게 발견됨
- 보존 정비 및 활용 착안사항
  - 이 지역이 가지는 지질유산의 가치 공유와 실효적 보호를 위해 문화재 안내판의 설치가 조속히 이루어져야 함
  - 보호 대상인 나뭇가지 피복체에 대한 무단 도굴과 훼손 방지를 위해, CCTV 설치 등 감시 장치의 설치가 수반되어야 함
- 종합의견
  - 특이성과 희소성 측면
    - 선전리 해안 지역의 진주층 퇴적층에 발달한 이 탄산염 성장체는 스트로마톨라이트의 일반적인 성장형태가 아닌 나뭇가지를 핵으로 성장한 원통형(막대형)을 가지는 것이 특징으로, 천연기념물로 기지정된 스트로마톨라이트(소청도 신원생대층, 영월 오르도비스기층, 경산 백악기층)와도 형태와 형성환경에서 뚜렷한 차별성을 가짐
    - 이와 같은 유형의 탄산염 퇴적물은 현생의 석회질 포화 호수나 하천 환경에서 드물지 않게 나타나나, 지질시대의 퇴적층에서는 국내외적으로 매우 드문 사례로, 이 중 선전리 지역이 발달 규모가 가장 크며 대표적인 산지임
  - 학술 및 자연사적 측면
    - 백악기(한반도 공룡시대)에 한반도에서 일어난 고기후와 고생태 등 고환경 변화의 특성을 이해하는데 매우 고유한 지질기록임은 물론, 전기백악기에 동아시아 지역의 고환경 특성과 변화의 이해에도 유용한 자료를 제공할 수 있는 자연사적 가치가 매우 뛰어난 지질유산임. 이상과 같은 선전리 나뭇가지 피복체 산지가 가지는 지질유산으로서의 우수한 가치는 천연기념물 지정에 부족함이 없는 것으로 판단됨

### <\*\*\* 문화재위원>

- 문화재 명칭 : 사천 선전리 백악기 나뭇가지 피복체 산지
- 입지 현황 및 역사문화환경
  - 사천 선전리 나뭇가지 피복체는 사천시 선전리 산20번지 공유수면 지선에 분포함
- 연혁·유래 및 특징
  - 나뭇가지 피복체 노두는 경상누층군 퇴적암 지대의 동일한 지층에서도 발견되지만, 그 중 이곳의 노두는 나뭇가지 피복체가 균집을 이루고 있다는 점에서 희소성을 지니며 학술적 가치가 있음

- 지정 가치 및 근거 기준
  - 문화재보호법 시행령 별표 1의 천연기념물 지정기준에 명시된 ‘다. 한반도 지질 현상을 해석하는 데 주요한 지질구조·퇴적구조와 암석’에 속함
- 종합의견
  - 조사된 바에 따르면, 나뭇가지 피복체는 경상누층군의 신동층군과 하양층군의 지층에서만 산출되며, 특히 사천만 해안가의 진주층이 분포하는 지역에서 군집을 이루어 분포할 뿐만 아니라 보존 상태도 우수함
  - 그 외의 진주층이 분포하는 의령, 군위, 성주 등지에서도 나뭇가지 피복체가 간헐적으로 발견되지만 독립적으로 산재한다. 해안가에 분포하여 비교적 접근이 용이하며, 조수의 영향도 있기 때문에 지정하여 지속적인 관리와 보존이 필요함

### <\*\*\* \*\*\*\*\* 교수>

- 문화재 명칭 : 사천 선전리 백악기 나뭇가지 피복체 산지
- 연혁·유래 및 특징
  - 나뭇가지 피복체는 1990년대 중반 처음 알려진 이후 경상분지의 많은 지층(주로 진주층과 반야월층)에서 꾸준히 보고되었으며 외형과 보존 상태 또한 매우 우수하며, 미세엽층리 구조와 이들을 형성한 미세조류 화석을 함유하고 있음
- 지정 가치 및 근거 기준
  - 탄산염광물이 나뭇가지에 피복된 구조는 전 세계적으로 매우 드물게 산출되어 희귀성이 매우 높음
  - 선전리 나뭇가지 피복체는 개별적인 독립체가 아닌, 군집(60cm\*10m)을 이루며 산출되고 보존상태 또한 매우 양호하여 심미적 가치가 매우 높음
  - 또한 나무의 형태를 온전히 띠고 있고, 내부에 미세엽층리 구조와 이를 형성한 미세조류의 화석이 보존되는 등 학술적 가치 또한 매우 높음
- 보존정비 및 활용 착안사항
  - 선전리 나뭇가지 피복체는 해안에 인접하고 있기 때문에 파도에 의해 파괴되고 있으며, 일반인들에게도 알려져 훼손이 우려됨. 따라서 시급한 지정과 동시에 보존 방안이 마련되길 권고
- 종합의견
  - 천연기념물로서의 가치는 충분하다. 다만, 그 명칭을 부여함에 있어 신중하길 권고하며, 또한 지정과 동시에 효력있는 보존 방안이 마련되어야 함



## (2) 지자체(\*\*\*\* \*\*) 의견(2020.2.7.)

- 우리시 서포면 선전리 산20번지 공유수면 지선에 분포하고 있는 막대기형 스트로마톨라이트(RRS)는 중생대 경상분지 진주층에 넓게 형성되어 있으며, 우리시는 비토리, 선전리, 축동면 반룡리, 용형면 통양리에 집중되어 발견되고 있음. 세계적으로 RRS가 매우 드물게 산출되며 층리면 위에 균집을 이루며 산출되거나 하나의 퇴적층을 이루는 경우는 보고된 바 없어 선전리 스트로마톨라이트는 천연기념물로 지정하여 국가에서 관리하는 것이 타당할 것으로 판단됨. 이는 2014년 국립문화재연구소에서 발간된 「국내 막대기형 스트로마톨라이트(RRS)의 성인연구 및 RRS의 천연기념물 지정가치 분석연구」 보고서에도 잘 보고되어 있어 문화재지정을 위한 선행연구도 충분하다고 판단됨

### 사. 참고사항 : 사천 선전리 나뭇가지화석 피복체 산지 현장모습

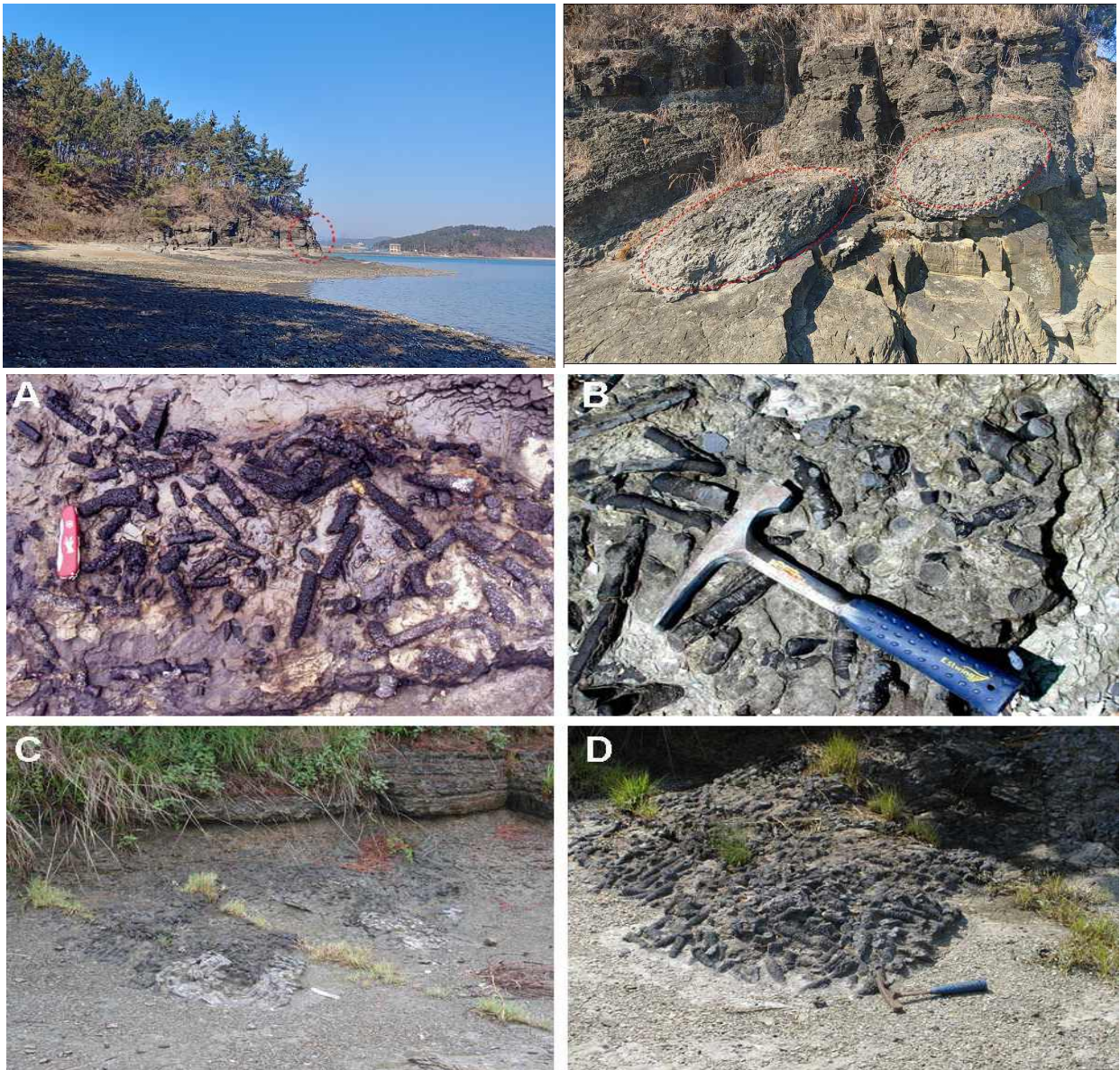

아. 의결사항

○ 원안가결

○ 의결정족사항

- 출석 11명/ 원안가결 11명



## 10. 「고성 삼락리 공룡발자국과 새발자국 화석산지」 국가지정문화재 (천연기념물) 지정 검토

### 가. 제안사항

「고성 삼락리 공룡발자국과 새발자국 화석산지」의 국가지정문화재(천연기념물) 지정하는 사항을 부의하오니 검토하여 주시기 바랍니다.

### 나. 제안사유

- 「고성 삼락리 공룡발자국과 새발자국 화석산지」의 국가지정문화재(천연기념물) 지정을 검토하는 사항임

### 다. 주요내용

(1) 신청인 : \*\*\*\*\*

(2) 신청내용

- 지정명칭 : 고성 삼락리 공룡발자국과 새발자국 화석산지  
(固城 三樂里 恐龍足痕과 鳥類足痕 化石產地, Dinosaur and Bird tracksite of Samrak-ri, Goseong)
- 지정종별 : 천연기념물(지질·광물·지형)
- 소재지 : 경상남도 고성군 마암면 삼락리 9-1번지 일원
- 지정구역 : 3필지(599m<sup>2</sup>)
- 문화재관리단체 : 경상남도 고성군

### 라. 보존조치 현황

(1) 진행경과

- 2019. 5.22.~11.26. : 발굴조사(실조사일수 30일)
- 2019.10.31. : 보존조치 평가회의(현지보존)
- 2020.9.23. : 천연기념물분과위원회 보존방안 심의(현지보존)
- 2021.1.27. : 천연기념물분과위원회 보존방안 재심의(보존범위 조정)

(2) 보존조치: 관보고시('21.3.22. 제19963호, 문화재청고시제2021-25호)

- 대상 : 경상남도 고성군 마암면 삼락리 9-1번지 일원 건물 신축부지 내 공룡 및 새발자국 화석산지
- 소재지 : 경상남도 고성군 마암면 삼락리 9-1번지 일원
- 보존조치(면적) 내용 : 현지보존(1,153m<sup>2</sup>)

## 마. 문화재 현황

### (1) 입지 현황

- 남해안의 당항만 북쪽 지점에 위치한다. 입지는 만이 끝나는 지점의 돌출된 단독 암반봉우리로 주변으로는 과거에 쌓아진 둑(제방)이 위치하고 있으며, 본 위치는 바닷가에서 떨어져 위치해 조수간만의 영향을 받지 않은 지역이며 바다를 바라보는 경관이 우수함

### (2) 연혁·유래 및 특징

- 발자국이 산출되는 지층은 고성군의 다른 발자국 산지와 마찬가지로 진동층에 해당되며 고성군의 다른 지역 조각류 발자국 보행렬보다 조각류 군집 보행렬이 매우 높은 밀도로 산출됨

### (3) 문화재 특징

- 중생대 백악기 호성 퇴적암(암회색 또는 흑색의 셰일, 실트스톤)으로 1,421개의 공룡 발자국 화석이 분포하며, 두 발 또는 네발로 걷는 초식 공룡 발자국의 보존 상태가 매우 양호함
- 많은 사족 보행 캐리리이크니움 보행렬(47개)이 발견되며, 최소 54마리의 조각류 공룡들이 북동 → 남서 방향으로 단체 이동한 흔적(무리 행동)을 보이고 있음

### (4) 국가지정문화재 지정가치

- 삼락리 화석산지는 초식공룡인 조각류 공룡의 보행렬이 높은 밀집도를 가지며 보존된 곳으로, 발자국과 보행렬의 양과 다양성 등의 측면에서, 국내의 다른 공룡발자국 화석산지와 비교할 때 뚜렷한 차별성을 가짐. 따라서 이 화석산지는 한반도 공룡시대(백악기)에 서식했던 공룡의 실체와 행동 특성을 이해하는 데에 새로운 바탕자료를 제공할 수 있는 지질유산적 가치가 높은 곳으로 평가됨
- 근거기준 : 천연기념물 3. 지질·광물·지형

나. 지질시대와 생물의 역사 해석에 관련된 주요 화석과 그 산지

- 1) 각 지질시대를 대표하는 표준화석과 그 산지
- 2) 지질시대의 퇴적 환경을 해석하는 데 주요한 시상화석과 그 산지
- 3) 새로운 종(種)이나 속(屬)으로 보고된 화석 중 보존 가치가 있는 화석의 모식표본(模式標本: 기존 종의 생물학적 특성을 추가로 설명한 표본)과 그 산지
- 4) 다양한 화석이 산출되는 화석 산지 또는 그 밖에 학술적 가치가 높은 화석과 그 산지

(5) 지정 대상 및 범위

○ 경상남도 고성군 마암면 삼락리 9-1번지 등 3필지 599㎡

연번	소재지	지번	지목	지적면적(㎡)	지정면적(㎡)
1	고성군 마암면 삼락리	9-1	임	17,189	14
2		9-2	전	3,342	333
3		9-5	임	1,170	252
계				21,701	599

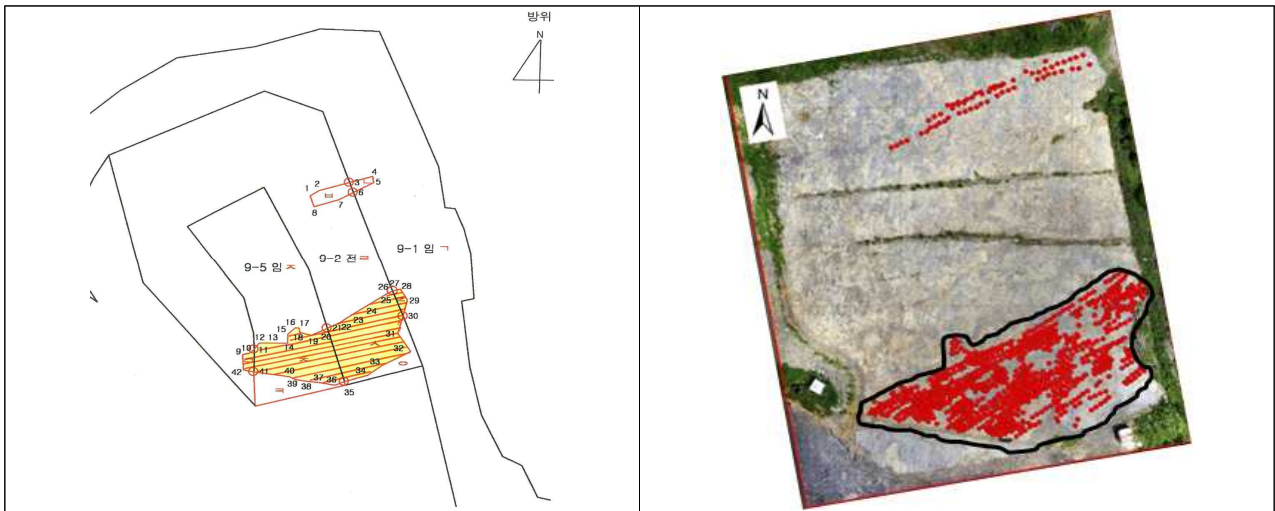

바. 검토의견(\*\*\*\*\*)

○ 화석산지의 보존상태가 발견 당시보다 균열과 박락 등의 풍화가 진행된 상태이며, 보존범위 또한 인위적 훼손으로 인해 대폭 줄어들었으며, 인접지역의 개발상황 등 종합적으로 고려하여 국가지정문화재로서 지정가치에 대한 판단이 요구됨

사. 현지조사 의견 또는 지자체 의견

(1) 관계전문가 현지조사 의견(2021.4.2.)

<\*\*\* 문화재위원>

- 문화재 명칭 : 고성 삼락리 화석산지
- 입지 현황 및 역사문화환경
  - 남해안의 당항만 북쪽 지점에 위치한다. 입지는 만이 끝나는 지점의 돌출된 단독 암반봉우리로 주변으로는 과거에 쌓아진 둑(제방)이 위치하고 있다. 인근 퇴적층 분포 지역(고성 어신리 공룡 발자국, 삼락리 도로공사부지)에서도 과거 수차례 화석이 발견됨
- 연혁·유래 및 특징 : 2017년 건축사업 추진(개인) 전 발굴조사를 통해 최초발견

○ 종합의견

- 삼락리 화석산지는 초식공룡인 조각류 공룡의 보행렬이 높은 밀집도를 가지며 보존된 곳으로, 발자국과 보행렬의 양과 다양성 등의 측면에서, 국내의 다른 공룡발자국화석 산지와 비교할 때 뚜렷한 차별성을 가짐
- 따라서 이 화석산지는 한반도 공룡시대(백악기)에 서식했던 공룡의 실체와 행동특성을 이해하는 데에 새로운 바탕 자료를 제공할 수 있는 지질유산적 가치가 높은 곳으로 평가됨
- 아울러 이 화석산지는 고성군이 운영하는 공룡엑스포 현장으로부터 멀지 않은 곳에 위치하여, 탐방객들이 공룡발자국화석에 대한 실체적 체험 활동을 할 수 있는 사회적 활용성이 내재함
- 한편 발자국 화석층의 노출에 의해 이 화석층의 지표부는 균열과 박락 등의 풍화가 진행된 상태이며, 이와 함께 인접한 공간에서는 인위적 훼손(절토 등)이 일어난 상태임
- 위와 같은 이 화석산지의 긍정적 및 부정적인 요소를 복합적으로 고려할 때, 이 화석산지를 일차적으로 지방문화재로 지정하여 보존하고, 이후 발전적인 보존정비 과정을 통해 이 화석산지의 자연유산적 가치가 일정 수준 이상으로 안정화되었을 경우, 국가지정 기념물로의 지정이 고려될 수 있을 것임

<\*\*\* 문화재전문위원>

- 문화재 명칭 : 경남 고성군 삼락리 조각류공룡 군집 보행렬 화석산지
- 입지현황 및 역사문화환경
  - 화석지는 경남 고성군 마암면 삼락리의 조그만 언덕에 노출되어 있으며 바닷가에서 떨어져 위치해 조수간만의 영향을 받지 않은 지역이며 바다를 바라보는 경관이 우수함
- 연혁·유래 및 특징
  - 발자국이 산출되는 지층은 고성군의 다른 발자국 산지와 마찬가지로 진동층에 해당하며, 고성군의 다른 지역의 조각류 발자국 보행렬보다 조각류 군집보행렬이 매우 높은 밀도로 산출됨
- 지정 대상 및 범위
  - 훼손된 지역을 제외하고 발자국 밀도가 높은 곳에 한정하여 지정
- 보존관리사항
  - 훼손된 면적을 제외하고 발자국 밀도가 높은 지역만을 지정해야 하는 상황이며, 지정지 남쪽 버퍼존은 이미 건축허가가 나 개발 중이며, 북쪽 버퍼존의 훼손된 면적은 지주가 건축물을 건립하기를 원하는 상황으로 지정 지역의 보존과 관리가 쉽지 않은 상황임

- 조각류 발자국들은 flaking 현상이 매우 심하게 일어나 최초 발견 당시보다 원형이 많이 훼손되어 있으며 원래 고려했던 보존지역의 반 이상이 인위적으로 훼손되어 지정범위가 대폭 축소된 상태임

○ 종합의견

- 현 상태에서 천연기념물로 지정하기보다는 우선 시·도지정문화재로 지정한 후, 시·도의 보존조치 결과와 최종 주변 환경의 변화를 확인한 후 천연기념물 지정평가를 다시 시행하는 방법을 고려할만함

<\*\*\* 前한국지질자원연구원 책임연구원>

○ 문화재 명칭 : 고성 삼락리 공룡 및 새발자국 화석산지

○ 입지 현황 및 역사문화환경

- 대상 지역은 경남 고성군 마암면 삼락리 9-1번지 일원으로, 발자국 화석의 밀집도, 분포상태, 규모등을 감안할 때, 자연문화재로서의 가치가 국내의 타 지역과 비교하여 교육적, 학술적 가치 및 경관적 가치가 뛰어나다고 볼 수 있음

○ 연혁·유래 및 특징

- 2017년 4월 화석발견 및 매장문화재 발견 신고 이후, 수차례의 전문가 검토회의, 전문가 조사의견, 문화재위원회 심의 검토 등에 의해 국가지정 문화재(현지보존)로 인정되었으며, 지표조사가 이루어졌으며, 국가지정문화재 지정을 위한 절차가 진행되었음

○ 지정 가치 및 근거기준

- 조각류의 행동패턴을 잘 보이며 밀집도가 높으며, 보행렬이 뚜렷한 4족보행 조각류 공룡발자국을 비롯한 앞발자국과 뒷발자국이 확연히 나타나는 소형 용각류 보행렬 등이 매우 특징적이며, 새발자국 화석이 동시에 나타나므로 중생대 백악기 생태를 이해하기에 아주 좋은 그리고 아주 드문 자연사물로 여겨짐

○ 지정 대상 및 범위

- 발자국화석의 다양성, 밀집도, 연장성 및 보존상태를 감안하여 주 분포지역 및 주변 사정을 고려한 보존 관리 및 보호구역 선정이 필요

○ 보존관리사항

- 자연문화재의 가치를 유지 보존하기 위한 보호조치(최선책은 현장에서의 보존) 및 필요한 보호, 보존조치를 위한 구조물 설치 등에 대한 종합적인 대책이 마련과 필요하다면(자연 훼손 등을 고려한) 레플리카 제작 등 후속 조치도 고려해야 할 것임

○ 종합의견

- 고성군 내의 타 공룡발자국화석지들과 연계하여 교육적, 학술적 가치와 희소성 및 밀집도 등을 고려하여 공룡화석지 종합 관리 및 활용계획이 마련되어야 할 것임

## (2) 지자체(\*\*\*\* \*\*\*) 의견(2020.12.21.)

- 우리군 마암면 삼락리 9-1, 9-2, 9-5번지에 분포하고 있는 공룡(조각류) 발자국은 중생대 백악기 진동층에서 발견되었으며, 이외에 우리군에서는 하이면-하일면 해안 지역 일원에 공룡 및 새 발자국 화석이 집중되어 발견되고, 회화면 어신리 등에 일부 발견되고 있음
- 마암면 삼락리 9-1번지 일원에서 발견된 공룡 발자국 화석은 보존 상태가 매우 양호하며 세계 최다(47개)의 사족 보행 캐리리이크니움(*Caririchnium*)의 보행렬이며, 밀집도가 높고 최소 54마리 이상의 흔적으로서 약 9천만 년 전 고성 지역에 살았던 조각류 공룡의 군집 생활을 고스란히 보여 주는 것으로 학술적 가치와 교육적 가치가 높고, 세계적인 희소성을 보이고 있어 천연기념물로 지정하여 보존할 만한 가치가 충분하다고 판단됨
- 또한 본 화석산지의 사족 보행 캐리리이크니움 보행렬은 다른 발자국 화석들과 형태 비교 및 행동 패턴 분석을 통해 새로운 사실을 규명해 낼 수 있는 매우 중요한 기초 자료로서 보존 가치가 높은 것으로 판단됨
- 해당 화석산지는 고성공룡엑스포가 개최되는 당항포관광지에서 직선거리로 약 5km 떨어져 있으며, 자동차로 약 10여 분 소요됨으로 당항포관광지와 연계하여 교육 및 관광 자원으로 활용의 가치가 높다고 판단됨. 고성읍과도 가까운 거리에 있어 방문객의 지역 유입 효과를 높여 지역 경제 활성화에 도움을 줄 수 있을 것으로 판단됨
- 이에 고성군수로서 우리 지역에 세계적인 화석산지를 보존하여 후세에 물려주어야 할 큰 자산으로 판단하고, 이를 학습과 교육의 장으로 활용함과 동시에 지역 경제 활성화를 위한 자원으로 활용할 수 있도록 노력하고자 함

### 아. 참고자료



화석산지 및 주변 전경





발자국화석 밀집 지역 드론 촬영 이미지



공룡 발자국 보행렬



## 자. 의결사항

### ○ 부결

- 화석산지의 풍화로 인한 보존상태, 인위적 훼손으로 인한 보존범위 축소, 인접지역 개발상황 등 종합적으로 고려할 때 국가지정문화재로 지정하기에는 미흡함
- 화석산지의 발자국 밀집도, 희소성 등 교육적·학술적 가치가 있으므로 문화재보호법 제70조 제4항에 따라 시도지정문화재로 지정·보존할 것을 권고함

### ○ 의결정족사항

- 출석 11명/ 부결 11명

## 11. 「남양주 보광사 반송」 국가지정문화재(천연기념물) 지정 검토

### 가. 제안사항

「남양주 보광사 반송」의 국가지정문화재(천연기념물) 지정하는 사항을 부의 하오니 검토하여 주시기 바랍니다.

### 나. 제안사유

- 「남양주 보광사 반송」의 국가지정문화재(천연기념물) 지정가치 등에 대해 검토하고자 하는 사항임
- 추진경과
  - '19.5.23. 경기도 제12차 문화재위원회 기념물분과 심의(심의결과 : 원안가결)
  - 국가지정문화재 신청 시 토지소유관계 서류 보완
  - '19.7.26. 천연기념물 지정신청(경기도→문화재청)
  - '21.4. 7. 천연기념물 지정 현지조사
  - '21.4.20. 보완자료 제출(남양주시)

### 다. 주요내용

(1) 신청인 : \*\*\*\*\*

(2) 신청내용

- 지정명칭 : 대한불교조계종 천마산 보광사 반송  
(한자) 大韓佛教曹溪宗 天摩山 寶光寺 盤松  
(영문) Pinus densiflora for. multicaulis Uyeki in Bogwangsa Temple at Chonmasan Mountain
- 지정종별 : 천연기념물(식물-노거수)
- 소재지 : 경기도 남양주시 화도읍 가곡리 419, 대한불교조계종 천마산 보광사 경내
- 지정가치
  - 보광사는 고려 광종 초기에 사찰이 창건된 후 오랜 역사 속에서 변해왔지만, 반송이 2~300년 전 사찰 경내에 심겨져 보광사와 역사를 같이 하고 있으며, 한국전쟁의 화마에서도 살아남아 사찰의 수호목이면서 복원발원의 기도처였다는 점에서 민속적 가치가 있음
  - 약 2~300여년 수령으로 밑둥 줄기부터 2개의 굵은 가지가 갈라지고 다시 가지가 사방으로 용틀임하며 누워서 생육하는듯 한 수형이 특이하여 생물학적·경관적 가치가 있음

- 지정구역 : 1필지(200m<sup>2</sup>)
- 관리단체 : 대한불교조계종 천마산 보광사(주지 선우)
- 주요현황
  - 수 령 : 300년(추정)
  - 수량/면적 : 1주 / 200m<sup>2</sup>
  - 규 모 : 높이 6.5m, 근원둘레 1.2m, 수관폭 동-서 15.4m, 남-북 16.2m

**라. 검토의견(\*\*\*\*\*)**

- 천마산 동쪽 기슭에 자리잡고 있는 남양주 보광사 경내에 생육하고 있으며, 고려 광종 초년에 사찰이 창건되었으나 전란 등으로 소실되어 현재의 보광사의 모습은 1990년대 지어진 것으로, 보광사 반송의 수령이 2~300년으로 추정되는 것으로 보아 조선 후기에 심어진 것으로 추정함
- 천연기념물로 지정된 반송과 비교했을 때 수령 및 규모, 역사성에서 다소 부족함이 있어 천연기념물로 지정하는 사항에 대한 심도있는 논의가 필요하다고 판단됨

※ 천연기념물 중 반송 지정현황(6개소)

연번	지 정 명 칭	지정 일자	수령 (추정)	규모(m)			
				수고	밑등둘레	수관폭	
						동서	남북
1	무주 삼공리 반송	'82.11.09	350	17.2	6.6	12.6	20.3
2	문경 화산리 반송	'82.11.09	200	21.9	5.7	23.5	23
3	상주 상현리 반송	'82.11.09	500	15	2~5 (흉고둘레)	27.6	17.9
4	고창 선운사 도솔암 장사송	'88.04.30	600	22.8	3.1 (흉고둘레)	19.4	20
5	구미 독동리 반송	'88.04.30	200~400	13	4.05	19.2	20.2
6	영양 답곡리 만지송	'98.12.23	400	12	3.94	17.4	18.7

※ 시도기념물 중 반송 지정현황 : 부여 수신리 반송 등 2건

**마. 국가지정문화재 등의 지정조사보고서**

(\*\*\* 문화재위원, \*\*\* 前문화재위원, \*\*\* 천리포수목원 현지조사 / 2021.4.7.)

**(1) 종별 및 명칭(안) 검토**

- 종별 : 천연기념물
- 명칭(안) : 남양주 보광사 반송

## (2) 문화재 현황

### ○ 입지 현황 및 역사문화환경

- 보광사는 경기도 남양주 화도읍 가곡리에 위치하였으며 천마산의 동쪽 기슭에 자리잡고 있는 천년 고찰로, 대한불교조계종 제25교구 봉선사의 말사임. ‘운허 용하(耘虛 龍夏)’ 스님의 「불교사전」에 따르면 고려 광종 초년에 ‘혜거국사(惠居國師)’가 창건하였고, 그 뒤 전란으로 소실되었다가 조선 정조 4년(1780) ‘화담’이 만회암(晩悔庵) 이름으로 중창함. 조선 철종 재위 시기 ‘가곡 이유원(1814~1888)’이 절을 중건하고 ‘화담당 경화선사(1786~1848)’를 초빙하여 주재하게 하였다고 전해짐. 목활자를 이용하여 경전 및 문집 등을 편찬하였으며, 이를 통해 보광사가 서책을 간행할 만큼 당시 양주 지역의 지식문화 생성에 원동력 역할을 수행하였음을 알수있음. 이 시기에 사찰명도 옥불과 호박불 같은 보물이 있는 사찰이라 하여 ‘보광사’로 바뀌었다고 전해짐
- 현재 사찰에는 대웅보전(법당), 향적당, 삼성각, 환도다헌, 인법당 종무소 등이 남아있으며, 성보문화재로 팔각칠층석탑, 화담당 경화 대선사 진영, 다라니 경관 등을 소장·관리하고 있음. 대웅보전은 최근에 지은 것으로 본래 현재의 삼성각 자리에 위치하였으나 공간이 협소하고 퇴락하여, 1990년에 현재 위치에 신축공사를 시작하여 1995년 완공함
- 대웅보전 측면으로 보광사 반송이 자리 잡고 있으며, 대웅보전 서쪽의 자연석 축대 위로 삼성각이 자리잡고 있으며 대웅보전과 함께 최근에 지은 것임
- 남양주시 보호수(남양주-52/04.10.18.)로 지정관리되고 있음

\* 남양주 보광사 구지도(1910~1930)



### ○ 연혁·유래 및 특징

- 조선 후기에 심은 것으로 추정되는 보광사 반송은 한국전쟁 때 대다수의 불전이 소실되고 팔각칠층석탑과 반송만 전쟁의 화마에서 벗어나 오늘날까지 사찰을 지키는 수호목처럼 자리를 지키고 있으며 사찰을 찾는 참배객 등이 반송 앞에서 복을 기원하는 기도를 올리기도 함
- 주지스님의 전언에 따르면 보광사 반송은 왕할머니 소나무라 불리며 병자호란으로 폐허가 된 사찰의 중심인 법당이 있던 자리에서 불과 2m 정도 거리에서 저절로 자라기 시작했다고 함. 또한 우리나라 팔도 최고 선지식(큰스님)이 장차 이 도량에 머물 것을 알고 어느 날 절 중심에 반송이 자라기 시작하였는데 4~50년도 안되어 지금의 크기로 자라 그 자태가 늘 찬연했다고 함
- 옛날에 먹을 게 없어 산으로 나물이며 열매를 구하러 갈 때, 이 왕할머니 소나무 앞에 서서 빌면 그날은 수확이 많았고, 그냥 지나쳐 산으로 가는 날은 수확이 없었다고 함. 다른 것보다 배고프고 힘들 때 밥이나 의복을 달라고 빌면 먹을 것과 의복이 생긴다 하여, 생명의 소나무, 따뜻한 소나무 등 그런 연고로 왕할머니 소나무로 부름. 이처럼 예로부터 반송은 많은 이들이 복을 기원하는 당산목이나 영험한 기도처로 널리 알려져 있음
- 매년 3월 10일과 9월 10일에 산신제를 올리는데 도량을 찾는 사람들 모두 정성을 다해 막걸리를 공양물로 챙겨와 부어드린다고 함
- 현재 천연기념물로 지정된 반송은 6개소가 있으며 현황은 아래와 같음

### (3) 국가지정문화재 지정가치

- 보광사의 역사와 같이 한 나무라 구전되고 있지만 문헌 자료는 찾을 수 없으며, 천연기념물로 지정된 반송과 비교할 경우 역사적·학술적 가치가 부족함

### (4) 지정 대상 및 범위

- 경기도 남양주시 화도읍 가곡리 419(보광사 경내), 1필지 200㎡

### (5) 보호관리사항 검토

- 사찰 내 위치하고 있어 경관적 가치는 높은 편이며, 관리상태는 양호함
- 과거 반송이 경사진 사면에 자라고 있었으나 사찰 부지 평탄화 작업을 위해 생육지 주변을 절토한 상태이며, 나무 뒤쪽은 1m 미만의 단으로 이루어져 있음
- 반송과 인접한 곳(단 위쪽)에는 경작행위를 하고 있어 향후 기념물로 지정될 경우 주변 환경개선이 필요하며, 나무가 단을 만든 사이에 위치하고 있어 뿌리 의와 줄기의 노출 또는 매몰에 각별한 주의와 보호면적 확대가 필수적임

## (6) 전문가 종합의견(2021.4.7.)

### <\*\*\* 문화재위원>

- 독특한 수형으로 아름다운 경관을 형성하고 있는 나무이나 반송은 천연기념물로 지정된 사례가 많고, 그에 비해 수령이 적고 크기가 작아, 나무 자체만으로는 지정에 부족함이 있음. 다만, 사찰측에서 이야기하는 역사적 사실에 대한 근거자료가 확보될 경우 기념물 지정에 재고가 필요함

### <\*\*\* 前문화재위원>

- 보광사 반송은 생육상태, 수형 등은 비교적 우량하나 천연기념물로 지정할 만한 역사적·생물학적·인문·지리적 가치를 특별히 발견할 수 없으며, 구전하고 있는 이야기를 뒷받침할 수 있는 신빙성 있는 자료를 현장답사 시 확인할 수 없었음

### <\*\*\* 천리포수목원 이사>

- 남양주 보광사 반송은 일단 한그루의 반송으로서는 아름답고 보존 가치가 높은 편이지만, 이를 천연기념물이나 지방기념물로 지정하기에는 매우 미흡한 상태임. 특히 규모가 다른 반송에 비해 너무 작아 문화재로서보다는 현재의 상태인 보호수로 유지하고, 나중에 인문학적 자료가 보충되고, 또 나무가 원형 그대로 오래 생존한 먼 훗날 지정 여부를 가늠하는 게 좋겠음

## (7) 지자체 의견(2019.7.26.)

### <\*\*\*>

- 고려 광종 초기에 사찰이 창건된 후 오랜 역사 속에서 사찰은 변해왔지만, 반송은 2~300년 전 사찰 경내에 심겨져 보광사의 역사를 같이 하였음. 한국전쟁의 화마에서도 살아남아 사찰의 수호목이면서도 복원 발원의 기도처였다는 점에서 민속적 가치를 보유함
- 2004년 남양주 보호수로 지정되면서 수목규격이 선정기준에 다소 미흡하였음에도 노거목 및 풍치목으로써 보광사의 보목으로 기재하였음. 근원 50cm높이에서 2줄기로 갈라지고 다시 가지가 사방으로 용틀임하며 누워서 생육하는 듯 수형이 특이하므로 반송의 독특한 생육현상에 대한 생물학적 가치가 있음
- 보광사 반송은 보호수로서의 가치와 역사·문화적 가치는 물론 가지가 용틀임하며 생육하는 특이한 수형의 생태적·심미적·경관적인 측면의 생물학적 가치 측면에서도 경기도에 남아있는 소중한 자원으로 국가지정 문화재(천연기념물)로 지정하여 보호하는 것이 필요한 것으로 판단됨



<\*\*\*\*>

- 본 신청건은 대한불교조계종 보광사 부지 내 반송을 국가지정문화재 천연기념물로 지정 신청한 것으로 보광사와 역사를 같이하며 사찰의 수호목과 사찰 복원 발원의 상징적인 기도처 역할을 하고 있음
- 다른 천연기념물(반송)에 비하여 수고는 매우 낮으나 수관폭이 넓고 지면부에서 나온 수간이 수직방향이 아닌 좌우방향으로 뻗어나가다 수직으로 방향이 바뀌는 등 생육형태가 독특하여 문화적·자연경관적 가치가 크므로
- 국가지정문화재 천연기념물로 지정하여 민족의 문화유산으로 보존하고 우리지역 뿐 아니라 많은 이들에게 역사·문화자료로 활용될 수 있도록 지정을 적극 검토하여 주시기 바람

## 바. 참고사항

### (1) 남양주 보광사 반송 현황사진







(2) 천연기념물로 지정된 반송



무주 삼공리 반송



문경 화산리 반송





상주 상현리 반송

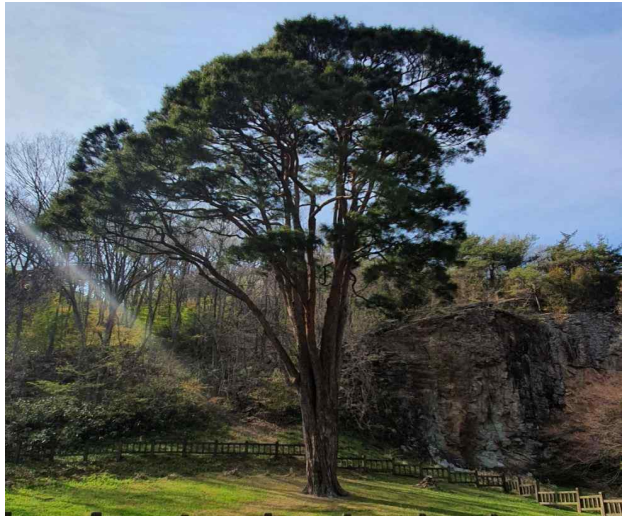

고창 선운사 도솔암 장사송



구미 독동리 반송



영양 답곡리 만지송

(3) 문화유적분포지도



## 사. 의결사항

### ○ 부결

- 독특한 수형, 생육상태 등은 우수하나 기 지정된 천연기념물·반송에 비해 규모가 작고 역사적 근거자료 등도 미흡, 종합적으로 고려할 때 국가지정 문화재로 지정하기에는 미흡함

### ○ 의결정족사항

- 출석 11명/ 부결 11명

## 【보고사항】

안건번호 천기 2021-04-12

# 12. 천연기념물(지질) 지정 가치 및 명칭 재검토를 위한 소위원회 결과 보고

## 가. 제안사항

문화재위원회 운영지침 제6조 제3항에 따라 문화재위원회 2021년 천연기념물분과 소위원회 처리안건 심의결과를 다음과 같이 보고합니다.

## 나. 소위원회 개요

- 일시/장소
  - 1차 : 2020.10.19.(월), 14:00~17:00 / 천연기념물센터 연구동 2층 회의실
  - 2차 : 2021. 4.12(월), 14:30~17:00 / 정부대전청사 중회의실(2동 205호)
  - \* 1차 및 2차 회의 사이 검토회의 실시(2021. 3.29.)
- 위 원 : \*(천연기념물분과 위원장), \*(천연기념물분과 위원), \*(천연기념물분과 前위원), \*(천연기념물분과 前위원), \*(\*\* 교수)
- 회의안건 : 천연기념물(지질) 지정 가치 및 명칭 재검토

## 다. 주요내용 및 결과

- 주요내용
  - 학술연구로 지정가치 변경 및 자연훼손 등 발생에 따른 명칭 재검토
  - 특정시대 및 지층 표기의 차별성에 따른 명칭 재검토
  - 산출화석 등 지형·지질의 특정시기 표기에 따른 명칭 재검토
  - 「자연유산(천연기념물 및 명승) 지정명칭 부여 지침」 기준 반영 등 띄어쓰기, 맞춤법 적용
- 회의결과
  - 천연기념물(지질) 34건 지정명칭 변경(안) 확정(붙임 참조)
  - 학술적 특성 반영, 맞춤법(띄어쓰기, 명칭) 통일 등
  - 시·도지정문화재(도 기념물 제241호 사천 자혜리 화석갯지렁이초) 지정명칭 변경 제언
    - ‘갯지렁이초’란 지정명칭 용어 부적합, 학술적 특성 반영하여 변경

## 라. 의결사항

- 접수
- 의결정족사항
  - 출석 11명/ 접수 11명

붙임 : 천연기념물(지질) 지정명칭 변경(안)

**붙임 천연기념물(지질) 지정명칭 변경(안)**

연번	지정명칭	심의 결과	변경사유
1	상주 운평리 구상화강암	변경없음	
2	제주 김녕굴 및 만장굴	제주 김녕굴과 만장굴	맞춤법 반영 (자구정리)
3	칠곡 금무봉 나무고사리화석 산지	칠곡 금무봉 나무고사리 화석산지	맞춤법 반영 (띄어쓰기)
4	울진 성류굴	변경없음	
5	익산 천호동굴	변경없음	
6	삼척 대이리 동굴지대	변경없음	
7	제주 서귀포층 패류화석 산지	제주 서귀포층 패류 화석산지	맞춤법 반영 (띄어쓰기)
8	의령 서동리 함안층 빛방울자국	의령 서동리 백악기 빛방울자국	특정시기 표기
9	영월 고씨굴	변경없음	
10	함안 용산리 함안층 새발자국화석 산지	함안 용산리 백악기 새발자국 화석산지	특정시기 표기, 맞춤법 반영(띄어쓰기)
11	밀양 남명리 얼음굴	변경없음	
12	삼척 초당굴	변경없음	
13	제주 한림 용암동굴지대 (소천굴, 황금굴, 협재굴)	변경없음	
14	무주 오산리 구상화강편마암	변경없음	
15	단양 고수동굴	변경없음	
16	평창 백룡동굴	변경없음	
17	단양 온달동굴	변경없음	
18	단양 노동동굴	변경없음	
19	제주 산굼부리 분화구	현행 유지	‘함몰’ 관련 연구 후, 추후 검토
20	부산 전포동 구상반려암	변경없음	
21	제주 어음리 빌레못동굴	변경없음	
22	의성 제오리 공룡발자국화석 산지	의성 제오리 공룡발자국 화석산지	맞춤법 반영 (띄어쓰기)

연번	지정명칭	심의 결과	변경사유
23	제주 당처물동굴	변경없음	
24	진주 유수리 백악기 화석산지	진주 유수리 백악기 하성퇴적층	학술적 특성 반영
25	웅진 백령도 사곶 사빈(천연비행장)	웅진 백령도 사곶 사빈	문화재와 관련없는 용어 삭제
26	웅진 백령도 남포리 콩돌해안	변경없음	
27	웅진 백령도 진촌리 감람암포획 현무암분포지	웅진 백령도 진촌리 맨틀포획암 분포지	학술적 특성 반영
28	해남 우항리 공룡·익룡·새발자국화석산지	해남 우항리 공룡·익룡·새발자국 화석산지	맞춤법 반영(띄어쓰기)
29	진주 가진리 새발자국과 공룡발자국화석산지	진주 가진리 새발자국과 공룡발자국 화석산지	맞춤법 반영(띄어쓰기)
30	고성 덕명리 공룡과 새발자국화석산지	고성 덕명리 공룡발자국과 새발자국 화석산지	맞춤법(띄어쓰기), 명칭 통일성 반영
31	영월 문곡리 건열구조 및 스트로마톨라이트	현행 유지	'스트로마톨라이트' 관련 연구 후, 추후 검토
32	화성 고정리 공룡알화석산지	화성 고정리 공룡알 화석산지	맞춤법 반영(띄어쓰기)
33	포항 달전리 주상절리	변경없음	
34	태백 장성 전기고생대 화석산지	태백 장성 오르도비스기 화석산지	특정시기 표기, 맞춤법 반영(띄어쓰기)
35	태백 구문소 전기고생대 지층 및 하식지형	태백 구문소 오르도비스기 지층과 제4기 하식지형	특정시기 표기, 맞춤법 반영(띄어쓰기)
36	보성 비봉리 공룡알화석산지	보성 비봉리 공룡알 화석산지	맞춤법 반영(띄어쓰기)
37	태안 신두리 해안사구	변경없음	
38	여수 낭도리 공룡발자국화석산지 및 퇴적층	여수 낭도리 공룡발자국 화석산지	학술적 특성 반영, 맞춤법 반영(띄어쓰기)
39	달성 비슬산 암괴류	변경없음	
40	한탄강 대교천 현무암 협곡	변경없음	
41	강릉 정동진 해안단구	변경없음	
42	제주 우도 홍조단괴 해변	변경없음	



연번	지정명칭	심의 결과	변경사유
43	제주 비양도 호니토	변경없음	
44	정선 백복령 카르스트지대	변경없음	
45	제주 중문·대포해안 주상절리대	변경없음	
46	제주 선흘리 거문오름	변경없음	
47	제주 사람발자국과 동물발자국화석 산지	제주 사람발자국과 동물발자국 화석산지	맞춤법 반영 (띄어쓰기)
48	무등산주상절리대	무등산 주상절리대	맞춤법 반영 (띄어쓰기)
49	제주 용천동굴	변경없음	
50	제주 수산동굴	변경없음	
51	사천 아두섬 공룡화석 산지	사천 아두섬 공룡 화석산지	맞춤법 반영 (띄어쓰기)
52	고성 계승사 백악기 퇴적구조	변경없음	
53	하동 중평리 장구섬 화석 산지	하동 중평리 장구섬 백악기 화석산지	특정시기 표기, 맞춤법 반영(띄어쓰기)
54	화순 서유리 공룡발자국화석 산지	화순 서유리 공룡발자국 화석산지	맞춤법 반영 (띄어쓰기)
55	제주 선흘리 뽕뒤굴	변경없음	
56	남해 가인리 화석 산지	남해 가인리 화석산지	맞춤법 반영 (띄어쓰기)
57	목포 갯바위	목포 갯바위 풍화혈	학술적 특성 반영
58	군산 말도 습곡구조	변경없음	
59	진도 동거차도 구상 페페라이트	진도 동거차도 유문암질 단괴	학술적 특성 반영
60	웅진 백령도 남포리 습곡구조	변경없음	
61	웅진 소청도 스트로마톨라이트 및 분바위	웅진 소청도 선캄브리아 스트로마톨라이트와 분바위	특정시기 표기
62	정선 산호동굴	변경없음	
63	평창 섭동굴	변경없음	
64	태안 내파수도 해안지형	태안 내파수도 해안 자갈톱	학술적 특성 반영

연번	지정명칭	심의 결과	변경사유
65	경산 대구 가톨릭대학교 스트로마틀라이트	경산 대구가톨릭대학교 백악기 스트로마틀라이트	특정시기 표기, 고유명칭 반영
66	제주 수월봉 화산쇄설층	변경없음	
67	신안 작은대섬 응회암과 화산성구조	변경없음	
68	제주 사계리 용머리해안	제주 사계리 용머리 화산쇄설층	학술적 특성 반영
69	의성 빙계리 얼음골	변경없음	
70	밀양 만어산 암괴류	변경없음	
71	양양 오색리 오색약수	변경없음	
72	홍천 광원리 삼봉약수	변경없음	
73	인제 미산리 개인약수	변경없음	
74	진주 호탄동 익룡·새·공룡 발자국화석 산지	진주 충무공동 익룡·새·공룡 발자국 화석산지	행정구역 명칭 변경 반영
75	신안 압해도 수각류 공룡알 동지 화석	신안 압해도 수각류 공룡알동지 화석	맞춤법 반영 (띄어쓰기)
76	경주 양남 주상절리군	변경없음	
77	포천 한탄강 현무암 협곡과 비둘기낭 폭포	포천 한탄강 현무암 협곡과 비둘기낭폭포	맞춤법 반영 (띄어쓰기)
78	포천 아우라지 배개용암	변경없음	
79	영월 무릉리 요선암 돌개구멍	변경없음	
80	포항 뇌성산 뇌록산지	변경없음	
81	군산 산북동 공룡과 익룡발자국화석 산지	군산 산북동 공룡발자국과 익룡발자국 화석산지	맞춤법(띄어쓰기) 반영, 명칭 통일성 반영
82	정선 용소동굴	변경없음	
83	거문오름 용암동굴계 상류동굴군 (웃산전굴, 북오름굴, 대림굴)	변경없음	
84	정선 봉양리 쥐라기역암	정선 봉양리 쥐라기 역암	맞춤법 반영 (띄어쓰기)
85	정선 화암동굴	변경없음	

### 13. 천연기념물 및 명승 현상변경허가 등 보고

#### 가. 보고사항

천연기념물 및 명승 현상변경허가 신청 등에 대하여 다음과 같이 처리하고 그 결과를 보고합니다.

○ 천연기념물 및 명승 현상변경허가 등 조치한 사항임.(111건)

구분	연번	유형	대상문화재	주요내용	비고
현상 변경 허가	1	동물	천연기념물 원앙	○ 신청인 : ***** ○ 허가사항 - 사업명 : AI 예찰을 위한 포획 - 허가내용 : 원앙 포획 및 시료채취, 방사 - 장소 : 전라북도 김제시 일원 ○ 허가기간 : 2021.3.23. ~ 2021.12.31.	<허가>
	2	동물	천연기념물 남생이	○ 신청인 : ***** ○ 허가사항 - 사업명 : 남생이 임시 보호 - 허가내용 : 구조 남생이 임시 사육 - 장소 : 한국남생이보호협회 사육장 ○ 허가조건 - 허가기간 만료시 원채집지에 대한 모니터링 실시 - 허가기간 만료시 허가를 득한 후 방사할 것 ○ 허가기간 : 2021.3.23. ~ 2023.3.22.	<조건부 허가>
	3	동물	천연기념물 두견 등 15종	○ 신청인 : ***** ○ 허가사항 - 사업명 : 철새 이동경로 연구 - 허가내용 : 두견 등 15종 포획 및 가락지 부착 후 즉시방사 - 장소 : 전라남도 신안군 흑산면 일대 ○ 허가조건 - 천연기념물 보존을 위해 종별 최대 5개체 이하 포획 - 번식에 영향이 적은 시기에 포획 실시 ○ 허가기간 : 2021.3.23. ~ 2021.11.30	<조건부 허가>
	4	동물	천연기념물 솔부엉이	○ 신청인 : ***** ○ 허가사항 - 사업명 : 연구 및 전시를 위한 박제제작 - 허가내용 : 솔부엉이 박제제작 - 장소 : 강화자연사박물관 ○ 허가기간 : 2021.3.23. ~ 2021.6.30.	<허가>
	5	동물	천연기념물 새매	○ 신청인 : ***** ○ 허가사항 - 사업명 : 연구 및 전시를 위한 골격 박제 제작 - 허가내용 : 새매 표본제작 - 허가개체 : 1개체 - 장소 : 강화자연사박물관 ○ 허가기간 : 2021.3.23. ~ 2021.6.30.	<허가>

구분	연번	유형	대상문화재	주요내용	비고
	6	동물	천연기념물 수달	<ul style="list-style-type: none"> <li>○ 신청인 : ***** ****</li> <li>○ 허가사항 <ul style="list-style-type: none"> <li>- 사업명 : 수달 폐사체 소각</li> <li>- 허가내용 : 수달 소각</li> <li>- 허가개체 : 1개체</li> </ul> </li> <li>○ 허가기간 : 2021.3.26. ~ 2021.4.9.</li> </ul>	<허가>
	7	동물	천연기념물 수달	<ul style="list-style-type: none"> <li>○ 신청인 : ***** ***</li> <li>○ 허가사항 <ul style="list-style-type: none"> <li>- 사업명 : 수달 폐사체 소각</li> <li>- 허가내용 : 수달 소각</li> <li>- 허가개체 : 1개체(멸실번호 202011000100)</li> </ul> </li> <li>○ 허가기간 : 2021.3.29. ~ 2021.4.12.</li> </ul>	<허가>
	8	동물	천연기념물 황조롱이	<ul style="list-style-type: none"> <li>○ 신청인 : *****</li> <li>○ 허가사항 <ul style="list-style-type: none"> <li>- 사업명 : 천연기념물 서식지 복원 및 자연 생태계 안정화</li> <li>- 허가내용 : 황조롱이 자연방사</li> <li>- 허가개체 : 1개체</li> <li>- 장 소 : 충청북도 청주시 청원구 내수읍 비상리 478-1</li> </ul> </li> <li>○ 허가기간 : 2021.3.29. ~ 2021.4.30.</li> </ul>	<허가>
	9	동물	천연기념물 남생이	<ul style="list-style-type: none"> <li>○ 신청인 : *****</li> <li>○ 허가사항 <ul style="list-style-type: none"> <li>- 사업명 : 전시 및 복원 목적 사육</li> <li>- 허가내용 : 남생이 사육</li> <li>- 허가개체 : 27개체(기 허가개체의 증식개체)</li> <li>- 장 소 : 서울대공원</li> </ul> </li> <li>○ 허가기간 : 2021.3.29. ~ 2026.3.28.</li> </ul>	<허가>
	10	동물	천연기념물 원앙	<ul style="list-style-type: none"> <li>○ 신청인 : ***</li> <li>○ 허가사항 <ul style="list-style-type: none"> <li>- 사업명 : 농가소득증대</li> <li>- 허가내용 : 원앙 사육</li> <li>- 허가개체 : 2개체</li> <li>- 장 소 : 전라남도 강진군 도암면 중앙로 75-1</li> </ul> </li> <li>○ 허가조건 : 우리청 허가 없이 방사 불가</li> <li>○ 허가기간 : 2021.3.30. ~ 2026.3.29.</li> </ul>	<허가>
	11	동물	천연기념물 남생이	<ul style="list-style-type: none"> <li>○ 신청인 : ***** *****</li> <li>○ 허가사항 <ul style="list-style-type: none"> <li>- 사업명 : 남생이 증식·복원을 위한 유전자 분석</li> <li>- 허가내용 : 남생이 포획, 채취, 위치추적기 부착, 방사</li> <li>- 허가개체 : 5개체 이하</li> <li>- 장 소 : 강원도 춘천시 남산면 강촌리 말골 일대</li> </ul> </li> <li>○ 허가조건 : 포획 및 채취, 부착 후 즉시 방사, 사육 불허</li> <li>○ 허가기간 : 2021.4.5. ~ 2021.10.31.</li> </ul>	<조건부 허가>

구분	연번	유형	대상문화재	주요내용	비고
	12	동물	천연기념물 남생이	<ul style="list-style-type: none"> <li>○ 신청인 : *****</li> <li>○ 허가사항 <ul style="list-style-type: none"> <li>- 사업명 : 남생이 증식·복원을 위한 유전자 분석</li> <li>- 허가내용 : 남생이 포획, 채취, 위치추적기 부착, 방사</li> <li>- 허가개체 : 5개체 이하</li> <li>- 장소 : 충청북도 옥천군 이원면 윤정리 일대</li> </ul> </li> <li>○ 허가조건 : 포획 및 채취, 부착 후 즉시 방사, 사육 불허</li> <li>○ 허가기간 : 2021.4.5. ~ 2021.10.31.</li> </ul>	<조건부 허가>
	13	동물	천연기념물 남생이	<ul style="list-style-type: none"> <li>○ 신청인 : *****</li> <li>○ 허가사항 <ul style="list-style-type: none"> <li>- 사업명 : 남생이 증식·복원을 위한 유전자 분석</li> <li>- 허가내용 : 남생이 포획, 채취, 위치추적기 부착, 방사</li> <li>- 허가개체 : 5개체 이하</li> <li>- 장소 : 전라남도 순천시 송광면 신평리 주암호 일대</li> </ul> </li> <li>○ 허가조건 : 포획 및 채취, 부착 후 즉시 방사, 사육 불허</li> <li>○ 허가기간 : 2021.4.5. ~ 2021.10.31.</li> </ul>	<조건부 허가>
	14	동물	천연기념물 남생이	<ul style="list-style-type: none"> <li>○ 신청인 : *****</li> <li>○ 허가사항 <ul style="list-style-type: none"> <li>- 사업명 : 남생이 증식·복원을 위한 유전자 분석</li> <li>- 허가내용 : 남생이 포획, 채취, 위치추적기 부착, 방사</li> <li>- 허가개체 : 지역별 5개체 이하</li> <li>- 장소 : 전라남도 구례군 구례읍 봉서리 오동, 동산, 봉서저수지, 광의면 수월리 당촌저수지, 용방면 사림리 사림저수지</li> </ul> </li> <li>○ 허가조건 : 포획 및 채취, 부착 후 즉시 방사, 사육 불허</li> <li>○ 허가기간 : 2021.4.5. ~ 2021.10.31.</li> </ul>	<조건부 허가>
	15	동물	천연기념물 남생이	<ul style="list-style-type: none"> <li>○ 신청인 : *****</li> <li>○ 허가사항 <ul style="list-style-type: none"> <li>- 사업명 : 남생이 증식·복원을 위한 유전자 분석</li> <li>- 허가내용 : 남생이 포획, 채취, 위치추적기 부착, 방사</li> <li>- 허가개체 : 5개체 이하</li> <li>- 장소 : 전라남도 나주시 남평읍 풍림리 풍림저수지</li> </ul> </li> <li>○ 허가조건 : 포획 및 채취, 부착 후 즉시 방사, 사육 불허</li> <li>○ 허가기간 : 2021.4.5. ~ 2021.10.31.</li> </ul>	<조건부 허가>

구분	연번	유형	대상문화재	주요내용	비고
	16	동물	천연기념물 남생이	<ul style="list-style-type: none"> <li>○ 신청인 : *****</li> <li>○ 허가사항</li> <li>- 사업명 : 남생이 증식·복원을 위한 유전자 분석</li> <li>- 허가내용 : 남생이 포획, 채취, 위치추적기 부착, 방사</li> <li>- 허가개체 : 5개체 이하</li> <li>- 장 소 : 강원도 영월군 한반도면 후탄리 한반도 습지 일대</li> <li>○ 허가조건 : 포획 및 채취, 부착 후 즉시 방사, 사육 불허</li> <li>○ 허가기간 : 2021.4.5. ~ 2021.10.31.</li> </ul>	<조건부 허가>
	17	동물	천연기념물 남생이	<ul style="list-style-type: none"> <li>○ 신청인 : *****</li> <li>○ 허가사항</li> <li>- 사업명 : 남생이 증식·복원을 위한 유전자 분석</li> <li>- 허가내용 : 남생이 포획, 채취, 위치추적기 부착, 방사</li> <li>- 허가개체 : 5개체 이하</li> <li>- 장 소 : 경상남도 통영시 산양읍 영운리 미래사 일대</li> <li>○ 허가조건 : 포획 및 채취, 부착 후 즉시 방사, 사육 불허</li> <li>○ 허가기간 : 2021.4.5. ~ 2021.10.31.</li> </ul>	<조건부 허가>
	18	동물	천연기념물 남생이	<ul style="list-style-type: none"> <li>○ 신청인 : *****</li> <li>○ 허가사항</li> <li>- 사업명 : 남생이 증식·복원을 위한 유전자 분석</li> <li>- 허가내용 : 남생이 포획, 채취, 위치추적기 부착, 방사</li> <li>- 허가개체 : 5개체 이하</li> <li>- 장 소 : 경상남도 합천군 용주면 가호리 합천댐 하류부</li> <li>○ 허가조건 : 포획 및 채취, 부착 후 즉시 방사, 사육 불허</li> <li>○ 허가기간 : 2021.4.5. ~ 2021.10.31.</li> </ul>	<조건부 허가>
	19	동물	천연기념물 남생이	<ul style="list-style-type: none"> <li>○ 신청인 : *****</li> <li>○ 허가사항</li> <li>- 사업명 : 남생이 증식·복원을 위한 유전자 분석</li> <li>- 허가내용 : 남생이 포획, 채취, 위치추적기 부착, 방사</li> <li>- 허가개체 : 지역별 5개체 이하</li> <li>- 장 소 : 경상남도 산청군 신동면 가솔리 거동저수지, 신안면 외고리 방동저수지</li> <li>○ 허가조건 : 포획 및 채취, 부착 후 즉시 방사, 사육 불허</li> <li>○ 허가기간 : 2021.4.5. ~ 2021.10.31.</li> </ul>	<조건부 허가>



구분	연번	유형	대상문화재	주요내용	비고
	20	동물	천연기념물 남생이	<ul style="list-style-type: none"> <li>○ 신청인 : *****</li> <li>○ 허가사항 <ul style="list-style-type: none"> <li>- 사업명 : 남생이 증식·복원을 위한 유전자 분석</li> <li>- 허가내용 : 남생이 포획, 채취, 위치추적기 부착, 방사</li> <li>- 허가개체 : 5개체 이하</li> <li>- 장소 : 경상북도 경주시 천군동 천군지, 마동 포함지</li> </ul> </li> <li>○ 허가조건 : 포획 및 채취, 부착 후 즉시 방사, 사육 불허</li> <li>○ 허가기간 : 2021.4.5. ~ 2021.10.31.</li> </ul>	<조건부 허가>
	21	동물	천연기념물 남생이	<ul style="list-style-type: none"> <li>○ 신청인 : *****</li> <li>○ 허가사항 <ul style="list-style-type: none"> <li>- 사업명 : 남생이 증식·복원을 위한 유전자 분석</li> <li>- 허가내용 : 남생이 포획, 채취, 위치추적기 부착, 방사</li> <li>- 허가개체 : 5개체 이하</li> <li>- 장소 : 경상남도 함양군 휴천면 남호리 운서보</li> </ul> </li> <li>○ 허가조건 : 포획 및 채취, 부착 후 즉시 방사, 사육 불허</li> <li>○ 허가기간 : 2021.4.5. ~ 2021.10.31.</li> </ul>	<조건부 허가>
	22	동물	천연기념물 남생이	<ul style="list-style-type: none"> <li>○ 신청인 : *****</li> <li>○ 허가사항 <ul style="list-style-type: none"> <li>- 사업명 : 남생이 증식·복원을 위한 유전자 분석</li> <li>- 허가내용 : 남생이 포획, 채취, 위치추적기 부착, 방사</li> <li>- 허가개체 : 5개체 이하</li> <li>- 장소 : 대전광역시 중구 침산동 뿌리공원일대</li> </ul> </li> <li>○ 허가조건 : 포획 및 채취, 부착 후 즉시 방사, 사육 불허</li> <li>○ 허가기간 : 2021.4.5. ~ 2021.10.31.</li> </ul>	<조건부 허가>
	23	동물	천연기념물 남생이	<ul style="list-style-type: none"> <li>○ 신청인 : *****</li> <li>○ 허가사항 <ul style="list-style-type: none"> <li>- 사업명 : 남생이 증식·복원을 위한 유전자 분석</li> <li>- 허가내용 : 남생이 포획, 채취, 위치추적기 부착, 방사</li> <li>- 허가개체 : 5개체 이하</li> <li>- 장소 : 충청남도 부여군 충화면 오덕리 오덕저수지</li> </ul> </li> <li>○ 허가조건 : 포획 및 채취, 부착 후 즉시 방사, 사육 불허</li> <li>○ 허가기간 : 2021.4.5. ~ 2021.10.31.</li> </ul>	<조건부 허가>

구분	연번	유형	대상문화재	주요내용	비고
	24	동물	천연기념물 수달	<ul style="list-style-type: none"> <li>○ 신청인 : ****</li> <li>○ 허가사항 <ul style="list-style-type: none"> <li>- 사업명 : 전시용 박제제작</li> <li>- 허가내용 : 수달 박제제작</li> <li>- 허가개체 : 1개체(2021-경남-거제시-3)</li> <li>- 장 소 : 조선해양문화관</li> </ul> </li> <li>○ 허가기간 : 2021.4.5. ~ 2021.5.31.</li> </ul>	<허가>
	25	동물	천연기념물 팔색조 등 2종	<ul style="list-style-type: none"> <li>○ 신청인 : *****</li> <li>○ 허가사항 <ul style="list-style-type: none"> <li>- 사업명 : 전시용 박제제작</li> <li>- 허가내용 : 수달, 팔색조 박제제작</li> <li>- 허가개체 : 2개체(2021-전남-목포시-1, 2021-전남-목포시-2)</li> <li>- 장 소 : 국립호남권생물자원관</li> </ul> </li> <li>○ 허가기간 : 2021.4.9. ~ 2021.6.30.</li> </ul>	<허가>
	26	동물	천연기념물 수달	<ul style="list-style-type: none"> <li>○ 신청인 : ***** ****</li> <li>○ 허가사항 <ul style="list-style-type: none"> <li>- 사업명 : 수달 폐사체 소각</li> <li>- 허가내용 : 수달 소각</li> <li>- 허가개체 : 1개체</li> </ul> </li> <li>○ 허가기간 : 2021.4.12. ~ 2021.4.30.</li> </ul>	<허가>
	27	동물	천연기념물 산양	<ul style="list-style-type: none"> <li>○ 신청인 : ***** *****</li> <li>○ 허가사항 <ul style="list-style-type: none"> <li>- 사업명 : 산양 폐사체 소각</li> <li>- 허가내용 : 산양 소각</li> <li>- 허가개체 : 4개체</li> </ul> </li> <li>○ 허가기간 : 2021.5.1. ~ 2021.5.31.</li> </ul>	<허가>
	28	동물	천연기념물 수달	<ul style="list-style-type: none"> <li>○ 신청인 : *****</li> <li>○ 허가사항 <ul style="list-style-type: none"> <li>- 사업명 : 수달 구조 및 방사</li> <li>- 허가내용 : 수달 포획 및 방사</li> <li>- 허가개체 : 3개체</li> <li>- 장 소 : 충청남도 공주시 왕촌길 151-8</li> </ul> </li> <li>○ 허가기간 : 2021.4.12. ~ 2021.10.31.</li> </ul>	<허가>
	29	동물	천연기념물 산양	<ul style="list-style-type: none"> <li>○ 신청인 : ***** ***** *****</li> <li>○ 허가사항 <ul style="list-style-type: none"> <li>- 사업명 : 산양 증식 및 교류용 사육</li> <li>- 허가내용 : 산양 사육</li> <li>- 허가개체 : 4개체</li> <li>- 장 소 : 국립공원연구원 생태보전실 북부 보전센터</li> </ul> </li> <li>○ 허가기간 : 2021.5.1. ~ 2026.4.30.</li> </ul>	<허가>
	30	동물	천연기념물 수달	<ul style="list-style-type: none"> <li>○ 신청인 : ****</li> <li>○ 허가사항 <ul style="list-style-type: none"> <li>- 사업명 : 수달 한강 도입을 위한 야생적응 훈련 실시</li> <li>- 허가내용 : 수달 사육</li> <li>- 허가개체 : 1개체</li> <li>- 장 소 : 서울대공원</li> </ul> </li> <li>○ 허가기간 : 2021.4.12. ~ 2023.4.11.</li> </ul>	<허가>

구분	연번	유형	대상문화재	주요내용	비고
	31	동물	천연기념물 수리부엉이 등 5종	<ul style="list-style-type: none"> <li>○ 신청인 : *****</li> <li>○ 허가사항</li> <li>- 사업명 : 수리부엉이 등 5종 폐사채 소각</li> <li>- 허가내용 : 조류 폐사채 소각</li> <li>- 허가개체 : 68개체(새매9, 수리부엉이 19, 큰고니 12, 올빼미5, 독수리 23)</li> <li>○ 허가기간 : 2021.4.12. ~ 2021.4.30.</li> </ul>	<허가>
	32	동물	천연기념물 장수하늘소	<ul style="list-style-type: none"> <li>○ 신청인 : *****</li> <li>○ 허가사항</li> <li>- 사업명 : 장수하늘소 유전학 연구</li> <li>- 허가내용 : 장수하늘소 유전자시료(근육조직) 채취</li> <li>- 허가개체 : 24개체(사육개체, 광릉숲 발견개체(기허가))</li> <li>○ 허가기간 : 2021.4.12. ~ 2021.9.30.</li> </ul>	<허가>
	33	동물	천연기념물 팔색조	<ul style="list-style-type: none"> <li>○ 신청인 : *****</li> <li>○ 허가사항</li> <li>- 사업명 : 철새 이동경로 연구</li> <li>- 허가내용 : 팔색조 포획, 위치추적기 부착 후 방사</li> <li>- 허가개체 : 10개체</li> <li>- 장소 : 한려해상국립공원 거제지구(거제시 남부면, 동부면, 일운면) 일원</li> <li>○ 허가기간 : 2021.6.1. ~ 2021.8.31.</li> </ul>	<허가>
	34	동물	천연기념물 취부엉이 등 5종	<ul style="list-style-type: none"> <li>○ 신청인 : *****</li> <li>○ 허가사항</li> <li>- 사업명 : 유전자 분석 연구 목적 시료채취 및 전시용 박체제작</li> <li>- 허가내용 : 취부엉이 폐사채 시료채취 및 표본제작</li> <li>- 허가개체 : 7개체(202102000055, 202101000015, 202101000139, 202102000081, 202012000048, 202102000097, 202103000001)</li> <li>- 장소 : 국립생물자원관</li> <li>○ 허가기간 : 2021.4.12. ~ 2021.5.31.</li> </ul>	<허가>
	35	동물	천연기념물 저어새	<ul style="list-style-type: none"> <li>○ 신청인 : ***** ***** *****</li> <li>○ 허가사항</li> <li>- 사업명 : 천연기념물 조류 증식·복원 연구</li> <li>- 허가내용 : 저어새 포획 및 가락지, 위치추적기 부착, 채취</li> <li>- 허가개체 : 10개체</li> <li>- 장소 : 경기도 시흥시 정왕동 옥귀도 일원</li> <li>○ 허가기간 : 2021.4.24. ~ 2021.7.31.</li> </ul>	<허가>
	36	동물	천연기념물 저어새	<ul style="list-style-type: none"> <li>○ 신청인 : ***** ***** *****</li> <li>○ 허가사항</li> <li>- 사업명 : 천연기념물 조류 증식·복원 연구</li> <li>- 허가내용 : 저어새 포획 및 가락지, 위치추적기 부착, 채취</li> <li>- 허가개체 : 지역별 5개체</li> <li>- 장소 : 인천광역시 강화군 길상면 각시암, 교동면 상여바위, 서도면 비도</li> <li>○ 허가기간 : 2021.4.24. ~ 2021.7.31.</li> </ul>	<허가>

구분	연번	유형	대상문화재	주요내용	비고
	37	동물	천연기념물 저어새	<ul style="list-style-type: none"> <li>○ 신청인 : ***** **** *</li> <li>○ 허가사항</li> <li>- 사업명 : 천연기념물 조류 증식·복원 연구</li> <li>- 허가내용 : 저어새 포획 및 가락지, 위치추적기 부착, 채취</li> <li>- 허가개체 : 10개체</li> <li>- 장소 : 전라남도 영광군 칠산도</li> <li>○ 허가기간 : 2021.4.24. ~ 2021.7.31.</li> </ul>	<허가>
	38	동물	천연기념물 저어새	<ul style="list-style-type: none"> <li>○ 신청인 : ***** **** *</li> <li>○ 허가사항</li> <li>- 사업명 : 천연기념물 조류 증식·복원 연구</li> <li>- 허가내용 : 저어새 포획 및 가락지, 위치추적기 부착, 채취</li> <li>- 허가개체 : 10개체</li> <li>- 장소 : 충청남도 서천군 마서면 노루섬</li> <li>○ 허가기간 : 2021.4.24. ~ 2021.7.31.</li> </ul>	<허가>
	39	동물	천연기념물 저어새	<ul style="list-style-type: none"> <li>○ 신청인 : ***** **** *</li> <li>○ 허가사항</li> <li>- 사업명 : 천연기념물 조류 증식·복원 연구</li> <li>- 허가내용 : 저어새 포획 및 가락지, 위치추적기 부착, 채취</li> <li>- 허가개체 : 10개체</li> <li>- 장소 : 인천광역시 중구 영종동 수하암</li> <li>○ 허가기간 : 2021.4.24. ~ 2021.7.31.</li> </ul>	<허가>
	40	동물	천연기념물 저어새	<ul style="list-style-type: none"> <li>○ 신청인 : ***** **** *</li> <li>○ 허가사항</li> <li>- 사업명 : 천연기념물 조류 증식·복원 연구</li> <li>- 허가내용 : 저어새 포획 및 가락지, 위치추적기 부착, 채취</li> <li>- 허가개체 : 지역별 10개체</li> <li>- 장소 : 인천광역시 옹진군 연평면 구지도, 영흥면 황서도, 북도면 서만도</li> <li>○ 허가기간 : 2021.4.24. ~ 2021.7.31.</li> </ul>	<허가>
	41	동물	천연기념물 저어새	<ul style="list-style-type: none"> <li>○ 신청인 : 국립생태원 멸종위기 종복원센터</li> <li>○ 허가사항</li> <li>- 사업명 : 천연기념물 조류 증식·복원 연구</li> <li>- 허가내용 : 저어새 포획 및 가락지, 위치추적기 부착, 채취</li> <li>- 허가개체 : 20개체</li> <li>- 장소 : 인천광역시 남동구 남동유수지 내 저어새 섬</li> <li>○ 허가기간 : 2021.4.24. ~ 2021.7.31.</li> </ul>	<허가>
	42	동물	천연기념물 저어새	<ul style="list-style-type: none"> <li>○ 신청인 : ***** **** *</li> <li>○ 허가사항</li> <li>- 사업명 : 천연기념물 조류 증식·복원 연구</li> <li>- 허가내용 : 저어새 포획 및 가락지, 위치추적기 부착, 채취</li> <li>- 허가개체 : 20개체</li> <li>- 장소 : 인천광역시 서구 오류동 매도</li> <li>○ 허가기간 : 2021.4.24. ~ 2021.7.31.</li> </ul>	<허가>

구분	연번	유형	대상문화재	주요내용	비고
	43	동물	천연기념물 꼬치동자개	<ul style="list-style-type: none"> <li>○ 신청인 : *****</li> <li>○ 허가사항 <ul style="list-style-type: none"> <li>- 사업명 : 멸종위기 담수어류 생태특성 및 보전방안 연구</li> <li>- 허가내용 : 꼬치동자개 포획 및 인공증식, 사육, 방사</li> <li>- 허가개체 : 20개체</li> <li>- 포획장소 : 경상북도 영천시 임고면 덕연리 919 일원</li> <li>- 사육장소 : 전라북도 진안군 부귀면 곰티로 963 생물다양성연구소</li> </ul> </li> <li>○ 허가조건 <ul style="list-style-type: none"> <li>- 사육중인 개체는 만료 전 원 채집지 일원에 전수 방사 할 것</li> <li>- 사육개체를 제 3자에게 분양 금지</li> </ul> </li> <li>○ 허가기간 : 2021.4.26. ~2022.6.21.</li> </ul>	<조건부 허가>
	44	동물	천연기념물 제주 무태장어 서식지	<ul style="list-style-type: none"> <li>○ 신청인 : ***** **** *</li> <li>○ 허가사항 <ul style="list-style-type: none"> <li>- 사업명 : 솜반천 산책로 및 편의시설 정비공사</li> <li>- 사업위치 : 제주특별자치도 서귀포시 서홍동 1215번지 일원(문화재구역 내외)</li> <li>- 사업내용 : 하천준설 50m<sup>2</sup>, 산책로 정비 L=30m, 판석포장 172m<sup>2</sup>, 잔디식재 213m<sup>2</sup>, 태풍피해 수목 전정 23주</li> </ul> </li> <li>○ 허가조건 <ul style="list-style-type: none"> <li>- 서귀포시 서홍동 1216번지 인근에 대한 하천준설 시 차어들어 소상하는 시기가 12월부터 5월 말까지 예상됨에 따라 5월 말까지 준설 절대 금지(모든 작업공정인력사공원칙)</li> </ul> </li> <li>○ 허가기간 : 2021.3.23.~2021.8.31.</li> </ul>	<조건부 허가>
	45	동물	천연기념물 강화갯벌 및 저어새 번식지	<ul style="list-style-type: none"> <li>○ 신청인 : ***</li> <li>○ 허가사항 <ul style="list-style-type: none"> <li>- 사업명 : 우량농지 조성</li> <li>- 사업위치 : 인천광역시 강화군 화도면 여차리 139-1(허용기준 4구역)</li> <li>- 사업내용 : 우량농지 조성 4,347m<sup>2</sup>, 성토높이 0.5m</li> </ul> </li> <li>○ 허가조건 <ul style="list-style-type: none"> <li>- 성토시 건축폐기물이나 농사에 부적합한 흙으로 성토하지 않도록 하며 성토 이후 농지로 지속 사용</li> <li>- 성토 이후 관리시설물 등 시설물 설치를 하지 않도록 함</li> </ul> </li> <li>○ 허가기간 : 2021. 3.26.~2021.5.25.</li> </ul>	<조건부 허가>

구분	연번	유형	대상문화재	주요내용	비고
	46	동물	천연기념물 낙동강 하류 철새 도래지	<ul style="list-style-type: none"> <li>○ 신청인 : *****</li> <li>○ 허가사항 <ul style="list-style-type: none"> <li>- 사업명 : 쇠제비갈매기 번식 관찰 및 관리용 CCTV 설치</li> <li>- 사업위치 : 부산광역시 사하구 다대동 1597-14 도용등 일원(문화재구역)</li> <li>- 사업내용 : 태양광 CCTV시스템 1대 설치</li> </ul> </li> <li>○ 허가기간 : 2021.3.26.~2021.4.25.</li> </ul>	<허가>
	47	동물	천연기념물 강화갯벌 및 저어새 번식지	<ul style="list-style-type: none"> <li>○ 신청인 : ** ***(***)</li> <li>○ 허가사항 <ul style="list-style-type: none"> <li>- 사업명 : 어류정향 신축 수산물 판매장 수산물 세척용 염지하수 개발</li> <li>- 사업위치 : 인천광역시 강화군 삼산면 매음리 1160-2(문화재구역)</li> <li>- 사업내용 : 지하수 개발 1식, 굴착구경 150mm, 심도 100m, 면적 1.21㎡</li> </ul> </li> <li>○ 허가조건 <ul style="list-style-type: none"> <li>- 저어새 번식기(4월~9월) 내 공사 진행 시 소음, 진동 영향 최소화</li> <li>- 폐공 원상복구 등 만전을 기할 것</li> </ul> </li> <li>○ 허가기간 : 2021.3.26.~2021.4.25.</li> </ul>	<조건부 허가>
	48	동물	천연기념물 낙동강 하류 철새 도래지	<ul style="list-style-type: none"> <li>○ 신청인 : *****</li> <li>○ 허가사항 <ul style="list-style-type: none"> <li>- 사업명 : 을숙도 매립장 지표수 배수시설 설치</li> <li>- 사업위치 : 부산광역시 사하구 하단동 1211, 1209(문화재구역)</li> <li>- 사업내용 : 유공관 및 맹암거 설치, 약 L=180m</li> </ul> </li> <li>○ 허가기간 : 2021.4.1.~2021.6.30.</li> </ul>	<허가>
	49	동물	천연기념물 낙동강 하류 철새 도래지	<ul style="list-style-type: none"> <li>○ 신청인 : *****</li> <li>○ 허가사항 <ul style="list-style-type: none"> <li>- 사업명 : 꼬리명주나비 서식지 및 종 복원사업</li> <li>- 사업위치 : 부산광역시 사하구 하단동 1207-2 1154(문화재구역)</li> <li>- 사업내용: 쥐방울덩굴 식재, 꼬리명주나비 유충 및 성충 이식 등</li> </ul> </li> <li>○ 허가기간 : 2021.4.1.~2021.11.30.</li> </ul>	<허가>



구분	연번	유형	대상문화재	주요내용	비고
	50	동물	천연기념물 낙동강 하류 철새 도래지	<ul style="list-style-type: none"> <li>○ 신청인 : *****</li> <li>○ 허가사항 <ul style="list-style-type: none"> <li>- 사업명 : 꼬리명주나비 서식지 및 종 복원사업</li> <li>- 사업위치 : 부산광역시 사상구 삼락동 29-17, 29-25 (허용기준 1구역)</li> <li>- 사업내용: 쥐방울덩굴 식재, 꼬리명주나비 유충 및 성충 이식 등</li> </ul> </li> <li>○ 허가기간 : 2021.4.1.~2021.11.30.</li> </ul>	<허가>
	51	동물	천연기념물 낙동강 하류 철새 도래지	<ul style="list-style-type: none"> <li>○ 신청인 : *****</li> <li>○ 허가사항 <ul style="list-style-type: none"> <li>- 사업명 : 삼락생태공원 파크골프장 조성사업</li> <li>- 사업위치 : 부산광역시 사상구 삼락동 29-41, 29-66(허용기준 1구역)</li> <li>- 사업내용 <ul style="list-style-type: none"> <li>· 1지구(삼락동 29-41) 대지면적 7,388㎡, 파크골프장 9홀 조성,</li> <li>· 2지구(삼락동 29-66) 대지면적 8,767㎡, 파크골프장 9홀 조성</li> </ul> </li> </ul> </li> <li>○ 허가조건 <ul style="list-style-type: none"> <li>- 공사 시 저소음, 저진동 장비 사용</li> <li>- 겨울 철새 도래기간(11월~익년3월) 휴장</li> </ul> </li> <li>○ 허가기간 : 2021.4.1.~2021.9.30.</li> </ul>	<조건부 허가>
	52	동물	천연기념물 한강하류 재두루미 도래지	<ul style="list-style-type: none"> <li>○ 신청인 : *****</li> <li>○ 허가사항 <ul style="list-style-type: none"> <li>- 사업명 : 한강 문발IC 하류부 문발제방 복구공사</li> <li>- 사업위치 : 경기도 파주시 신촌동 397-3 일원 (문화재구역)</li> <li>- 사업내용 : 호안 복구 및 보강공사 면적 2,002㎡, 연장 80m</li> </ul> </li> <li>○ 허가조건 : 봄철 2월~4월 중순과 가을철 9월~12월 공사중지</li> <li>○ 허가기간 : 2021.4.1.~2021.9.15.</li> </ul>	<조건부 허가>
	53	동물	천연기념물 낙동강 하류 철새 도래지	<ul style="list-style-type: none"> <li>○ 신청인 : *****</li> <li>○ 허가사항 <ul style="list-style-type: none"> <li>- 사업명 : 낙동강 하굿둑 개방 시범운영 모니터링 관련 선박운항</li> <li>- 사업위치 : 낙동강 하류 철새 도래지 내(강서구, 사상구, 북구)</li> <li>- 사업내용 <ul style="list-style-type: none"> <li>· 모니터링용(수질, 수생태, 해수유입량 등) 동력선 최대 5대 운항</li> <li>· 퇴적물 조사(14개 지점)</li> </ul> </li> </ul> </li> <li>○ 허가조건 : 모니터링 시 결과 상시 보고</li> <li>○ 허가기간 : 2021.4.1.~2021.10.31.</li> </ul>	<조건부 허가>

구분	연번	유형	대상문화재	주요내용	비고
	54	동물	천연기념물 낙동강 하류 철새 도래지	<ul style="list-style-type: none"> <li>○ 신청인 : *****(*)</li> <li>○ 허가사항 <ul style="list-style-type: none"> <li>- 사업명 : 김해~강서 전기공급시설 설계를 위한 지반조사</li> <li>- 사업위치 : 부산광역시 강서구 강동동, 대저1동 일원 (허용기준 3~5구역)</li> <li>- 사업내용 : 지반조사 16공(직경 76mm, 굴착깊이 8m)</li> </ul> </li> <li>○ 허가기간 : 2021.4.1.~2021.8.31.</li> </ul>	<허가>
	55	동물	천연기념물 낙동강 하류 철새 도래지	<ul style="list-style-type: none"> <li>○ 신청인 : ***** *****</li> <li>○ 허가사항 <ul style="list-style-type: none"> <li>- 사업명 : 낙동강 하굿둑 개방 시범운영 모니터링 관련 선박운항</li> <li>- 사업위치 : 낙동강 하류 철새 도래지 내(사하구)</li> <li>- 사업내용 <ul style="list-style-type: none"> <li>· 모니터링용(수질, 수생태, 해수유입량 등) 동력선 최대 5대 운항</li> <li>· 퇴적물 조사(14개 지점)</li> <li>· 어류 모니터링 CCTV 설치(4대)</li> </ul> </li> </ul> </li> <li>○ 허가조건 : 모니터링 시 결과상시 보고</li> <li>○ 허가기간 : 2021.4.1.~2021.10.31.</li> </ul>	<조건부 허가>
	56	동물	천연기념물 낙동강 하류 철새 도래지	<ul style="list-style-type: none"> <li>○ 신청인 : ***** *****</li> <li>○ 허가사항 <ul style="list-style-type: none"> <li>- 사업명 : 낙동강 하류 맥도둔치 준설토 적치장 관리 및 활용</li> <li>- 사업위치 : 부산광역시 강서구 대저2동 1200-25 (문화재구역~허용기준1구역)</li> <li>- 사업내용 <ul style="list-style-type: none"> <li>· 쇠제비갈매기 번식지 조성</li> <li>· 겨울철새 및 나그네새를 위한 무논조성 및 관리</li> <li>· 수생식물 및 군락지 조성, 외래식물 제거 등</li> </ul> </li> </ul> </li> <li>○ 허가조건 : 수생식물 군락지 조성 시 식물상조사와 관계 전문가 검토 필한 후 식재</li> <li>○ 허가기간 : 2021.4.5.~2023.10.31.</li> </ul>	<조건부 허가>
	57	동물	천연기념물 낙동강 하류 철새 도래지	<ul style="list-style-type: none"> <li>○ 신청인 : ***** *****</li> <li>○ 허가사항 <ul style="list-style-type: none"> <li>- 사업명 : 을숙도 산책로 정비</li> <li>- 사업위치 : 부산광역시 사하구 하단동 1154(문화재 구역)</li> <li>- 사업내용 : 보행로 정비 L=50m, 안내판 2개소</li> </ul> </li> <li>○ 허가기간 : 2021.4.6.~2021.7.5.</li> </ul>	<허가>

구분	연번	유형	대상문화재	주요내용	비고
	58	동물	천연기념물 낙동강 하류 철새 도래지	<ul style="list-style-type: none"> <li>○ 신청인 : ***</li> <li>○ 허가사항 <ul style="list-style-type: none"> <li>- 사업명 : 단독주택 및 근린생활시설(소매점) 신축</li> <li>- 사업위치 : 부산광역시 강서구 강동동 252-1(허용기준 1·4구역)</li> <li>- 사업내용 : 2개동, 1층, 건축면적 130.36㎡, 높이 주1동 3.95m, 주2동 3.51m</li> </ul> </li> <li>○ 허가조건 <ul style="list-style-type: none"> <li>- 철새 도래기간 공사 중지</li> <li>- 근린생활시설 운영 시 법령 준수</li> </ul> </li> <li>○ 허가기간 : 2021.4.6.~2021.12.31.</li> </ul>	<조건부 허가>
	59	동물	천연기념물] 낙동강 하류 철새 도래지	<ul style="list-style-type: none"> <li>○ 신청인 : ***</li> <li>○ 허가사항 <ul style="list-style-type: none"> <li>- 사업명 : 가설 건축물(농막) 축조</li> <li>- 사업위치 : 부산광역시 강서구 강동동 862-1(허용기준 1구역)</li> <li>- 사업내용 : 컨테이너구조 농막설치, 연면적 12㎡</li> </ul> </li> <li>○ 허가조건 <ul style="list-style-type: none"> <li>- 가설 건축물 마감재의 색상은 주변환경과 조화로운 색 활용</li> <li>- 농기계 보관의 농막용도로만 사용(수도 시설 및 오폐수 발생시설, 간이 화장실 미설치)</li> </ul> </li> <li>○ 허가기간 : 2021.4.13.~2021.5.12.</li> </ul>	<조건부 허가>
	60	동물	천연기념물 낙동강 하류 철새 도래지	<ul style="list-style-type: none"> <li>○ 신청인 : ***</li> <li>○ 허가사항 <ul style="list-style-type: none"> <li>- 사업명 : 가설 건축물(농막) 축조</li> <li>- 사업위치 : 부산광역시 강서구 죽림동 708-10 (허용기준 1구역)</li> <li>- 사업내용 : 컨테이너구조 농막설치, 연면적 18㎡</li> </ul> </li> <li>○ 허가조건 <ul style="list-style-type: none"> <li>- 가설 건축물의 위치는 북쪽으로 설치하여 경관과 서식지 교란 최소화</li> <li>- 가설 건축물 마감재의 색상은 주변환경과 조화로운 색 활용</li> <li>- 농기계 보관의 농막용도로만 사용(수도시설 및 오폐수 발생 시설, 간이 화장실 미설치)</li> </ul> </li> <li>○ 허가기간 : 2021.4.13.~2021.5.12.</li> </ul>	<조건부 허가>

구분	연번	유형	대상문화재	주요내용	비고
	61	동물	천연기념물 낙동강 하류 철새 도래지	<ul style="list-style-type: none"> <li>○ 신청인 : (*)*****</li> <li>○ 허가사항 <ul style="list-style-type: none"> <li>- 사업명 : 부산 강서 전기공급시설 전력구공사 설계 용역 지반조사</li> <li>- 사업위치 : 부산광역시 강서구 대저2동, 명지동 일원 (문화재구역, 허용기준1·4·5구역)</li> <li>- 사업내용 : 지반조사 6공(해상2공, 육상 4공)</li> </ul> </li> <li>○ 허가조건 : 오탁방지막 설치 및 폐공처리에 만전을 기할 것</li> <li>○ 허가기간 : 2021.4.8.~2021.6.7.</li> </ul>	<조건부 허가>
	62	동물	천연기념물 낙동강 하류 철새 도래지	<ul style="list-style-type: none"> <li>○ 신청인 : ***** *****</li> <li>○ 허가사항 <ul style="list-style-type: none"> <li>- 사업명 : 구포대교 염분 모니터링 시스템 추가 설치</li> <li>- 사업위치 : 부산광역시 강서구 대저1동 1-1 구포대교 P18교각(문화재구역)</li> <li>- 사업내용 : 염분 실시간 모니터링 시스템 모듈 기 설치</li> </ul> </li> <li>○ 허가기간 : 2021.4.20.~2021.5.31.</li> </ul>	<허가>
	63	동물	천연기념물 한강하류 재두루미 도래지	<ul style="list-style-type: none"> <li>○ 신청인 : *** 외 2인</li> <li>○ 허가사항 <ul style="list-style-type: none"> <li>- 사업명 : 단독주택 및 근린생활시설 부지 내 도 로확장</li> <li>- 사업위치 : 경기도 파주시 송촌동 618-1(허용기준 3구역)</li> <li>- 사업내용 : 기존 현황도로 확장(3m→5m)</li> </ul> </li> <li>○ 허가조건 <ul style="list-style-type: none"> <li>- 주변환경을 고려하여 공사 시행</li> <li>- 옹벽은 보완 제출된 사업계획서(3m이하)대로 파 주시 검토 받아 추진</li> </ul> </li> <li>○ 허가기간 : 2021.4.16.~2021.5.31.</li> </ul>	<조건부 허가>
	64	동물	천연기념물 강화갯벌 및 저어새 번식지	<ul style="list-style-type: none"> <li>○ 신청인 : *** *****</li> <li>○ 허가사항 <ul style="list-style-type: none"> <li>- 사업명 : 군부대 통합생활관 증축</li> <li>- 사업위치 : 인천광역시 강화군 교동면 인사리 68, 691, 707-1(허용기준 3구역)</li> <li>- 사업내용 : 대지면적 18,117㎡, 건축면적 597.42㎡, 연면적 1,396.56㎡</li> </ul> </li> <li>○ 허가기간 : 2021.4.20.~2021.12.31.</li> </ul>	<허가>

구분	연번	유형	대상문화재	주요내용	비고
	65	식물	천연기념물 울진 쌍전리 산돌배나무	<ul style="list-style-type: none"> <li>○ 신청인 : *****</li> <li>○ 허가사항 <ul style="list-style-type: none"> <li>- 사업명 : 시료 채취</li> <li>- 사업위치 : 경상북도 울진군 금강송면 쌍전리 547(당해문화재)</li> <li>- 사업내용 : 가지 (굵기 0.7~1cm, 길이 10~20cm) 30점, 떨어진 열매 100개</li> </ul> </li> <li>○ 허가조건 : 가지 채취 시 관계전문가(문화재 수리 식물보호기술자) 입회 하에 시행 할 것</li> <li>○ 허가기간 : 2021.3.29.~2022.12.31.</li> </ul>	<조건부 허가>
	66	식물	천연기념물 영천 자천리 오리장림	<ul style="list-style-type: none"> <li>○ 신청인 : ****</li> <li>○ 허가사항 <ul style="list-style-type: none"> <li>- 사업명 : 영천 자천리 오리장림 주변 후계목 이식 등</li> <li>- 사업위치 : 경상북도 영천시 화북면 자천리 1409번지(2구역,문화재외곽경계로부터 100m)</li> <li>- 사업내용 <ul style="list-style-type: none"> <li>· 후계목 이식 8주</li> <li>· 장소 : 굴취(화북면 자천리 2219) → 식재(화북면 자천리 1409)</li> <li>· 대상 : 시무나무(H5.0*R20~25) 3주, 느티나무(H5.0*R30) 2주, 왕버들(H6.0*R30) 2주, 회화나무(H6.0*R25) 1주</li> <li>· 녹색체험터 조성 16,160㎡</li> </ul> </li> </ul> </li> <li>○ 허가기간 : 2021.3.29.~2022.12.31.</li> </ul>	<허가>
	67	식물	천연기념물 대구 도동 측백나무 숲	<ul style="list-style-type: none"> <li>○ 신청인 : ***** ****</li> <li>○ 허가사항 <ul style="list-style-type: none"> <li>- 사업명 : 꽃밭 조성</li> <li>- 사업위치 : 대구광역시 동구 도동 978-104(1구역, 문화재외곽경계로부터 인접)</li> <li>- 사업내용 : 꽃밭 조성 200㎡</li> </ul> </li> <li>○ 허가기간 : 2021.4.1.~2021.12.31.</li> </ul>	<허가>
	68	식물	천연기념물 보은 속리 정이품송	<ul style="list-style-type: none"> <li>○ 신청인 : ****</li> <li>○ 허가사항 <ul style="list-style-type: none"> <li>- 사업명 : 시료채취</li> <li>- 사업위치 : 충청북도 보은군 속리산면 상판리 19-1호(당해문화재)</li> <li>- 사업내용 : 유전자원 보존 및 자목 육성을 위한 시료 채취 <ul style="list-style-type: none"> <li>· 솔잎 200g 채취</li> </ul> </li> </ul> </li> <li>○ 허가기간 : 2021.4.5.~2021.9.30.</li> </ul>	<허가>

구분	연번	유형	대상문화재	주요내용	비고
	69	식물	천연기념물 보은 서원리 소나무	<ul style="list-style-type: none"> <li>○ 신청인 : ****</li> <li>○ 허가사항 <ul style="list-style-type: none"> <li>- 사업명 : 시료채취</li> <li>- 사업위치 : 충청북도 보은군 속리산면 상판리 19-1호(당해문화재)</li> <li>- 사업내용 : 유전자원 보존 및 자목 육성을 위한 시료 채취 <ul style="list-style-type: none"> <li>· 솔잎 200g 채취</li> </ul> </li> </ul> </li> <li>○ 허가기간 : 2021.4.5.~2021.9.30.</li> </ul>	<허가>
	70	식물	천연기념물 괴산 읍내리 은행나무	<ul style="list-style-type: none"> <li>○ 신청인 : *****</li> <li>○ 허가사항 <ul style="list-style-type: none"> <li>- 사업명 : 시료채취</li> <li>- 사업위치 : 충청북도 괴산군 청안읍내로 3길 8(당해문화재)</li> <li>- 사업내용 : 유전자원 보존 및 후계목 육성을 위한 시료 채취 <ul style="list-style-type: none"> <li>· 접수 30점 / 개체, 잎</li> </ul> </li> </ul> </li> <li>○ 허가기간 : 2021.4.5.~2021.6.30.</li> </ul>	<허가>
	71	식물	천연기념물 당진 면천 은행나무	<ul style="list-style-type: none"> <li>○ 신청인 : *****</li> <li>○ 허가사항 <ul style="list-style-type: none"> <li>- 사업명 : 시료채취</li> <li>- 사업위치 : 충청남도 당진시 면천면 성상리 772-1(당해문화재)</li> <li>- 사업내용 : 유전자원 보존 및 후계목 육성을 위한 시료 채취 <ul style="list-style-type: none"> <li>· 접수 30점 / 개체, 잎</li> </ul> </li> </ul> </li> <li>○ 허가기간 : 2021.4.5.~2021.6.30.</li> </ul>	<허가>
	72	식물	천연기념물 포천 초과리 오리나무	<ul style="list-style-type: none"> <li>○ 신청인 : *****</li> <li>○ 허가사항 <ul style="list-style-type: none"> <li>- 사업명 : 시료채취</li> <li>- 사업위치 : 경기도 포천시 관인면 초과리 664(당해문화재)</li> <li>- 사업내용 : 유전자원 보존 및 후계목 육성을 위한 시료 채취 <ul style="list-style-type: none"> <li>· 접수 30점 / 개체, 잎</li> </ul> </li> </ul> </li> <li>○ 허가기간 : 2021.4.5.~2021.6.30.</li> </ul>	<허가>



구분	연번	유형	대상문화재	주요내용	비고
	73	식물	천연기념물 천안 양령리 향나무	<ul style="list-style-type: none"> <li>○ 신청인 : *****</li> <li>○ 허가사항 <ul style="list-style-type: none"> <li>- 사업명 : 시료채취</li> <li>- 사업위치 : 충청남도 천안시 서북구 성환읍 양령리 394-9 (당해문화재)</li> <li>- 사업내용 : 유전자원 보존 및 후계목 육성을 위한 시료 채취 <ul style="list-style-type: none"> <li>· 접수 30점 / 개체, 잎</li> </ul> </li> </ul> </li> <li>○ 허가기간 : 2021.4.5.~2021.6.30.</li> </ul>	<허가>
	74	식물	천연기념물 예산 용궁리 백송	<ul style="list-style-type: none"> <li>○ 신청인 : *****</li> <li>○ 허가사항 <ul style="list-style-type: none"> <li>- 사업명 : 시료채취</li> <li>- 사업위치 : 충청남도 예산군 신암면 용궁리 산73-28(당해문화재)</li> <li>- 사업내용 : 유전자원 보존 및 후계목 육성을 위한 시료 채취 <ul style="list-style-type: none"> <li>· 접수 30점 / 개체, 잎</li> </ul> </li> </ul> </li> <li>○ 허가기간 : 2021.4.5.~2021.6.30.</li> </ul>	<허가>
	75	식물	천연기념물 하동 송림	<ul style="list-style-type: none"> <li>○ 신청인 : ****</li> <li>○ 허가사항 <ul style="list-style-type: none"> <li>- 사업명 : 수상레저기반시설 조성 2,862㎡ 및 주변정비</li> <li>- 사업위치 : 경상남도 하동군 하동읍 광평리 443번지 17호 송림공원(문화재 구역 내)</li> <li>- 사업내용 <ul style="list-style-type: none"> <li>· 물놀이장(1,111㎡) 조성 및 차폐식재</li> <li>· 시설물 : 관리사무소 1동(21㎡), 화장실 1동(30㎡), 샤워실 1동(26㎡), 막구조물 44m, 휴게데크 111㎡ 등</li> <li>· 바닥포장 : 인조화강투수블록 1,260㎡, 탄성포장 1,111㎡</li> <li>· 기타 : 주차장 내 기존시설물 이전 및 하천 준설모래 원상복구 등</li> </ul> </li> </ul> </li> <li>○ 허가기간 : 2021.4.8.~2021.12.31.</li> </ul>	<허가>
	76	식물	천연기념물 영동 매천리 미선나무 자생지	<ul style="list-style-type: none"> <li>○ 신청인 : ****(*****)</li> <li>○ 허가사항 <ul style="list-style-type: none"> <li>- 사업명 : 용두공원 사면보강 경관정비</li> <li>- 사업위치 : 충청북도 영동군 영동읍 매천리 378-7 일원 (1구역, 문화재 외곽경계로부터 80m)</li> <li>- 사업내용 <ul style="list-style-type: none"> <li>· 경관옹벽공사 : 경관옹벽 8,411㎡, 인공폭포 3개소 3,915㎡</li> <li>· 식재공사 : 소나무 등 9종 1,247주</li> </ul> </li> </ul> </li> <li>○ 허가기간 : 2021.4.8.~2023.12.31.</li> </ul>	<허가>

구분	연번	유형	대상문화재	주요내용	비고
	77	식물	천연기념물 함양 상림	<ul style="list-style-type: none"> <li>○ 신청인 : *****</li> <li>○ 허가사항 <ul style="list-style-type: none"> <li>- 사업명 : 함양 상림 내외 함양산삼항노화 엑스포 회장 조성</li> <li>- 사업위치 : 경상남도 함양군 함양읍 교산리 1041번지 1호(문화재구역 내외)</li> <li>- 사업내용 <ul style="list-style-type: none"> <li>· 면적 : 370,749m<sup>2</sup></li> <li>· 전시시설 : 대형 TFS텐트 6동</li> <li>· 입장시설 : 게이트 2개소</li> <li>· 운영시설 : 매표소(컨테이너 4동), 종합안내소(컨테이너 3동), 의료센터(컨테이너 1동), 휠스(799경간), 기타운영시설(MQ텐트 84동) 등</li> <li>· 편의시설 : 메인무대 그늘막(알루홀텐트 1동)</li> </ul> </li> </ul> </li> <li>○ 허가기간 : 2021.4.15. ~ 2021.12.31.</li> </ul>	<허가>
	78	식물	천연기념물 강릉 오죽헌 울곡매	<ul style="list-style-type: none"> <li>○ 신청인 : ****</li> <li>○ 허가사항 <ul style="list-style-type: none"> <li>- 사업명 : 시료채취</li> <li>- 사업위치 : 강원도 강릉시 죽헌동 177번지 4호 오죽헌 (당해문화재)</li> <li>- 사업내용 : 유전자원 보존 및 후계목 육성을 위한 시료 채취 <ul style="list-style-type: none"> <li>· 종자 15개, 신초 5개, 잎 5장</li> </ul> </li> </ul> </li> <li>○ 허가기간 : 2021.4.20. ~ 2022.12.31.</li> </ul>	<허가>
	79	식물	천연기념물 제주 평대리 비자나무 숲	<ul style="list-style-type: none"> <li>○ 신청인: *****(*****)</li> <li>○ 허가사항 <ul style="list-style-type: none"> <li>- 사업명 : 진드기 기피제 분사기 설치</li> <li>- 사업위치 : 제주특별자치도 제주시 구좌읍 평대리 산15(문화재구역 내)</li> <li>- 사업내용 : 해충기피제분사기(400*270, H11.62m) A=0.5m<sup>2</sup> 등</li> </ul> </li> <li>○ 허가기간 : 2021.4.5. ~ 2021.12.31.</li> </ul>	<허가>
	80	식물	천연기념물 광양 옥룡사 동백나무 숲	<ul style="list-style-type: none"> <li>○ 신청인: ***** *****(***)</li> <li>○ 허가사항 <ul style="list-style-type: none"> <li>- 사업명: 산림생명자원 수집·보존 및 특성평가</li> <li>- 사업위치 : 전라남도 광양시 옥룡면 추산리 산35-3 일원(문화재구역 내)</li> <li>- 사업내용 <ul style="list-style-type: none"> <li>· 동백나무 시료채취 : 삼수 20개, 종자 20개</li> <li>· HOBO시스템 2개소 설치 등</li> </ul> </li> </ul> </li> <li>○ 허가기간 : 2021.4.14. ~ 2021.12.31.</li> </ul>	<허가>

구분	연번	유형	대상문화재	주요내용	비고
	81	식물	천연기념물 고창 중산리 이팝나무	<ul style="list-style-type: none"> <li>○ 신청인: *****(***)</li> <li>○ 허가사항 <ul style="list-style-type: none"> <li>- 사업명: 고창 중산지구 지방도 확포장</li> <li>- 사업위치: 전라북도 고창군 대신면 중산리 313-1 일원(3구역, 문화재외곽경계로부터 300m)</li> <li>- 사업내용: 지방도(734호) 중산지구 확포장 <ul style="list-style-type: none"> <li>· 확포장구간 L=1.1km(절토 0~1.6m, 성토 0.02~4.15m, 폭원 2.5~5m) 등</li> </ul> </li> </ul> </li> <li>○ 허가기간: 2021.4.21. ~ 2022.4.20.</li> </ul>	<허가>
	82	식물	천연기념물 제주 납읍리 난대림	<ul style="list-style-type: none"> <li>○ 신청인: *****(*)</li> <li>○ 신청사항 <ul style="list-style-type: none"> <li>- 사업명: 이동통신 중계기 설치</li> <li>- 사업위치: 제주특별자치도 제주시 애월읍 납읍리 1505-1(1구역, 문화재 외곽경계로부터 19m)</li> <li>- 사업내용: 중계기 1개소(H16m) 설치</li> </ul> </li> <li>○ 불허사유: 자연유산 보존 및 경관에 부정적인 영향을 미칠 우려가 있음</li> </ul>	<불허>
	83	식물	천연기념물 제주 안덕계곡 상록수림	<ul style="list-style-type: none"> <li>○ 신청인: ***</li> <li>○ 허가사항 <ul style="list-style-type: none"> <li>- 사업명: 단독주택 신축</li> <li>- 사업위치: 제주특별자치도 서귀포시 안덕면 감산리 326-3(3구역, 문화재외곽경계로부터 10m)</li> <li>- 사업내용 <ul style="list-style-type: none"> <li>· 대지면적 346㎡, 건축(연)면적 66㎡, 건물최고 높이 3.95m(1층)</li> <li>· 울타리: 시멘트블록 H1.9, L=24.68m / H1.6m, L=40.86m</li> <li>· 식재: 교목류(먼나무, 배롱나무) 3주, 관목류(사철나무, 측백나무) 17주</li> <li>· 시오수관 연결: 굴착(1m*1m) L=23.1m 등</li> </ul> </li> </ul> </li> <li>○ 허가기간: 2021.4.21. ~ 2021.12.31.</li> </ul>	<허가>

구분	연번	유형	대상문화재	주요내용	비고
	84	식물	천연기념물 고양 송포 백송	<ul style="list-style-type: none"> <li>○ 신청인: ****</li> <li>○ 허가사항 <ul style="list-style-type: none"> <li>- 사업명: 제2종 근린생활시설 부지 조성</li> <li>- 사업위치: 경기도 고양시 일산서구 덕이동 1065-2(3구역, 문화재외곽경계로부터 400m)</li> <li>- 사업내용: 도로개설 40㎡ 등</li> </ul> </li> <li>○ 허가기간 : 2021.4.26. ~ 2022.4.25.</li> </ul>	<허가>
	85	식물	천연기념물 고양 송포 백송	<ul style="list-style-type: none"> <li>○ 신청인: ****</li> <li>○ 허가사항 <ul style="list-style-type: none"> <li>- 사업명: 제2종 근린생활시설 부지 조성</li> <li>- 사업위치: 경기도 고양시 일산서구 덕이동 1065-2(3구역, 문화재외곽경계로부터 400m)</li> <li>- 사업내용: 도로개설 27㎡ 등</li> </ul> </li> <li>○ 허가기간 : 2021.4.26. ~ 2022.4.25.</li> </ul>	<허가>
	86	식물	천연기념물 제주 천제연 난대림	<ul style="list-style-type: none"> <li>○ 신청인: *****(*)</li> <li>○ 허가사항 <ul style="list-style-type: none"> <li>- 사업명: 이동통신 중계기 이설</li> <li>- 사업위치: 제주특별자치도 서귀포시 중문동 2774 (문화재구역)</li> <li>- 사업내용 <ul style="list-style-type: none"> <li>· 기존 이동통신 중계기(H16m) 1개소 철거</li> <li>· 이동통신 중계기(16m) 1개소 설치, 점용면적 3㎡ 등</li> </ul> </li> </ul> </li> <li>○ 허가기간 : 2021.4.26. ~ 2021.12.31.</li> </ul>	<허가>
	87	지질	천연기념물 태안 신두리 해안사구	<ul style="list-style-type: none"> <li>○ 신청인 : ****</li> <li>○ 허가사항 <ul style="list-style-type: none"> <li>- 사업명: 소 방목</li> <li>- 사업위치 : 충청남도 태안군 원북면 신두리 305-1번지(문화재구역)</li> <li>- 사업내용 : 소 3두 방목(오전 9시 ~ 오후 6시까지 해안사구 내)</li> </ul> </li> <li>○ 허가기간 : 2021.3.24. ~ 2021.10.31.</li> </ul>	<허가>
	88	지질	천연기념물 태안 신두리 해안사구	<ul style="list-style-type: none"> <li>○ 신청인 : ****</li> <li>○ 허가사항 <ul style="list-style-type: none"> <li>- 사업명: 해당화 식재</li> <li>- 사업위치 : 충청남도 태안군 원북면 신두리 305-1번지(문화재구역)</li> <li>- 사업내용 : 해당화 식재(L=350m)</li> </ul> </li> <li>○ 허가기간 : 2021.3.24. ~ 2021.5.31.</li> </ul>	<허가>

구분	연번	유형	대상문화재	주요내용	비고																
	89	지질	천연기념물 강릉 정동진 해안단구	<ul style="list-style-type: none"> <li>○ 신청인 : ****</li> <li>○ 허가사항 <ul style="list-style-type: none"> <li>- 사업명 : 해안단구길, 해안보행로 조성</li> <li>- 사업위치 : 강원 강릉시 강동면 정동진리 정동진항 일원(해역허용기준1구역및4구역)</li> <li>- 사업내용 <ul style="list-style-type: none"> <li>· 해안단구길(해상: 472m, 육상: 58m), 해안보행로(해상: 105m)</li> </ul> </li> </ul> </li> <li>○ 허가조건 <ul style="list-style-type: none"> <li>· 해안단구길 육상구간(58m)에 대한 콘크리트 포장은 해안 지형의 원형을 훼손할 우려가 있어, 이 구간에 대해서는 콘크리트 포장은 하지 말고 기존 보행로를 활용하여 보행 기능만 수행하도록 할 것</li> <li>· 지질전문가 자문을 받아 탐방로 구간에 이 지역의 특성과 자연사적 가치를 이해할 수 있는 안내판을 적재적소에 설치 할 것</li> </ul> </li> <li>○ 허가기간 : 2021.3.25 ~ 2022.5.31.</li> </ul>	<조건부 허가>																
	90	지질	천연기념물 칠곡 금무봉 나무 고사리화석 산지	<ul style="list-style-type: none"> <li>○ 신청인 : ***</li> <li>○ 허가사항 <ul style="list-style-type: none"> <li>- 사업명 : 지하수개발</li> <li>- 사업위치 : 경상북도 칠곡군 지천면 금호리 164번지(허용기준 2구역)</li> <li>- 사업내용</li> </ul> </li> </ul> <table border="1" style="width: 100%; border-collapse: collapse; text-align: center;"> <tr> <td style="width: 25%;">굴착깊이</td> <td style="width: 25%;">100m</td> <td style="width: 25%;">굴착지름</td> <td style="width: 25%;">150mm</td> </tr> <tr> <td>취수계획량</td> <td>55m<sup>3</sup>/일</td> <td>동력장치</td> <td>1HP</td> </tr> <tr> <td>토출관안쪽지름</td> <td>25mm</td> <td>동력장치설치깊이</td> <td>70m</td> </tr> <tr> <td>시설보호공</td> <td>800×800×800mm</td> <td>양수능력</td> <td>75m<sup>3</sup>/일</td> </tr> </table> <ul style="list-style-type: none"> <li>○ 허가조건 <ul style="list-style-type: none"> <li>- 굴착 과정에서 산출되는 시추코어와 암석 파편들에서의 화석산출 여부를 확인할 수 있는 관련분야 전문가의 참관조사를 실시하고 시추조사 결과보고서를 완료 신고서 제출시 함께 제출</li> <li>- 배관설치 구역 터파기 시 화석이 발견 되면 공사를 중단하고 문화재청에 보고 하도록 함</li> </ul> </li> <li>○ 허가기간 : 2021.3.31 ~ 2021.5.31.</li> </ul>	굴착깊이	100m	굴착지름	150mm	취수계획량	55m <sup>3</sup> /일	동력장치	1HP	토출관안쪽지름	25mm	동력장치설치깊이	70m	시설보호공	800×800×800mm	양수능력	75m <sup>3</sup> /일	<조건부 허가>
굴착깊이	100m	굴착지름	150mm																		
취수계획량	55m <sup>3</sup> /일	동력장치	1HP																		
토출관안쪽지름	25mm	동력장치설치깊이	70m																		
시설보호공	800×800×800mm	양수능력	75m <sup>3</sup> /일																		

구분	연번	유형	대상문화재	주요내용	비고																				
	91	지질	천연기념물 제주 어음리 빌레못동굴	<ul style="list-style-type: none"> <li>○ 신청인 : ***</li> <li>○ 허가사항 <ul style="list-style-type: none"> <li>-사업명 : 울타리 설치</li> <li>-사업위치 : 제주시 애월읍 어음리 1390-2 (문화재구역)</li> <li>- 사업내용</li> </ul> </li> </ul> <table border="1" style="width: 100%; border-collapse: collapse; text-align: center;"> <tr> <th>품명</th> <th>규격</th> <th>단위</th> <th>수량</th> </tr> <tr> <td>그물망</td> <td>2M</td> <td>M</td> <td>240</td> </tr> <tr> <td>지주대</td> <td>25mm*2.5M</td> <td>본</td> <td>60</td> </tr> <tr> <td>와이어로프</td> <td>3mm</td> <td>m</td> <td>720</td> </tr> <tr> <td>케이블타이</td> <td>20cm</td> <td>봉</td> <td>2</td> </tr> </table> <ul style="list-style-type: none"> <li>○ 허가조건 : 지주대는 표토층 깊이 1m 이내로 설치할 것</li> <li>○ 허가기간 : 2021.4.16 ~ 2021.12.31.</li> </ul>	품명	규격	단위	수량	그물망	2M	M	240	지주대	25mm*2.5M	본	60	와이어로프	3mm	m	720	케이블타이	20cm	봉	2	<조건부 허가>
품명	규격	단위	수량																						
그물망	2M	M	240																						
지주대	25mm*2.5M	본	60																						
와이어로프	3mm	m	720																						
케이블타이	20cm	봉	2																						
	92	지질	천연기념물 「제주 당처물동굴」	<ul style="list-style-type: none"> <li>○ 신청인 : ***** *****</li> <li>○ 허가사항 <ul style="list-style-type: none"> <li>- 사업명 : 전신주 교체(3본)</li> <li>- 사업위치 : 제주시 구좌읍 월정리 1544-14도로, 1544-17번지 근처(허용기준 2구역, 4구역)</li> <li>- 사업내용 : 전신주 교체(3본/CH16M)</li> </ul> </li> <li>○ 허가조건 <ul style="list-style-type: none"> <li>- 기존 전주를 제거한 후에 신설전주를 넣을 때 공사 중 부산물 등을 절대 넣지 말고 표토로 마무리 할 것(동굴 내 오염수 유발 우려)</li> </ul> </li> <li>○ 허가기간 : 2021.4.16. ~ 2021.5.31.</li> </ul>	<조건부 허가>																				
	93	지질	천연기념물 「제주 김녕굴 및 민장굴」	<ul style="list-style-type: none"> <li>○ 신청인 : ****(*****)</li> <li>○ 신청사항 <ul style="list-style-type: none"> <li>- 사업명 : 경제수조림(8ha)</li> <li>- 사업위치 : 제주시 월정리 산 29-1, 산29-12, 산 29-14, 산29-13(허용기준 2구역)</li> </ul> </li> <li>○ 불허사유 : 지형과 경관 변형에 영향을 미칠 우려가 있음</li> </ul>	<불허>																				
	94	천연 보호 구역	천연기념물 한라산 천연보호구역	<ul style="list-style-type: none"> <li>○ 신청인: *****(***)</li> <li>○ 허가사항 <ul style="list-style-type: none"> <li>- 사업명: 2021년 한라산국립공원 석굴암 탐방로 정비</li> <li>- 사업위치: 제주특별자치도 제주시 노형동 산 20번지(1구역, 문화재 외곽경계로부터 0m)</li> <li>- 사업내용 <ul style="list-style-type: none"> <li>· 탐방로정비(평테크 설치 L=36m(B1.5m), 계단테크 L=108m(B1.5m), 난간보호책 L=147m(H1.5m)), 안전로프 L=576m</li> <li>· 야자매트 포설 L=462m 등</li> </ul> </li> </ul> </li> <li>○ 허가기간 : 2021.4.9. ~ 2021.12.31.</li> </ul>	<허가>																				



구분	연번	유형	대상문화재	주요내용	비고
	95	천연보호구역	천연기념물 한라산 천연보호구역	<ul style="list-style-type: none"> <li>○ 신청인: *****(***)</li> <li>○ 허가사항 <ul style="list-style-type: none"> <li>- 사업명: 어승생정수장 완속여과지 차광막구조물 제작·설치공사</li> <li>- 사업위치: 제주특별자치도 제주시 노형동 신60-2번지(1구역, 문화재 외곽경계로부터 1.8km)</li> <li>- 사업내용: 차광막구조물설치(면적 1,472㎡)</li> </ul> </li> <li>○ 허가기간 : 2021.4.14. ~ 2021.12.31.</li> </ul>	<허가>
	96	천연보호구역	천연기념물 설악산 천연보호구역	<ul style="list-style-type: none"> <li>○ 신청인 : ****(*)</li> <li>○ 허가사항 <ul style="list-style-type: none"> <li>- 사업명: 설악산국립공원 재난통신시설 보호 및 관리에 따른 인프라 구축</li> <li>- 사업위치: 강원도 양양군 서면 오색리 산1 (문화재구역 내)</li> <li>- 사업내용 <ul style="list-style-type: none"> <li>· 고압수배전반 2개소, A=40㎡, H3.55m</li> <li>· 통신중계기 1개소 A=9㎡, H10m, 선로 A=631㎡, L=4,833m</li> <li>· IP전주 6개소(1개소 1*1*H7m), A=6㎡ 등</li> </ul> </li> </ul> </li> <li>○ 허가기간 : 2021.4.1. ~ 2022.3.31.</li> </ul>	<허가>
	97	천연보호구역	천연기념물 설악산 천연보호구역	<ul style="list-style-type: none"> <li>○ 신청인 : ****(*)</li> <li>○ 허가사항 <ul style="list-style-type: none"> <li>- 사업명: 설악산국립공원 재난통신시설 보호 및 관리에 따른 인프라 구축</li> <li>- 사업위치: 강원도 인제군 북면 용대리 산 12-21(문화재구역 내)</li> <li>- 사업내용 <ul style="list-style-type: none"> <li>· 고압수배전반 2개소, A=40㎡, H3.55m</li> <li>· 통신중계기 1개소 A=4㎡, H10m, 선로 A=335㎡, L=2,762m</li> <li>· IP전주 2개소(1개소 1*1*H7m), A=2㎡ 등</li> </ul> </li> </ul> </li> <li>○ 허가기간 : 2021.4.1. ~ 2022.3.31.</li> </ul>	<허가>

구분	연번	유형	대상문화재	주요내용	비고
	98	천연보호구역	천연기념물 한라산 천연보호구역	<ul style="list-style-type: none"> <li>○ 신청인: *****(***)</li> <li>○ 허가사항 <ul style="list-style-type: none"> <li>- 사업명 : 한라산국립공원 헬기장 및 야적장 조성공사</li> <li>- 사업위치 : 제주특별자치도 제주시 해안동 산 219-14번지(1구역, 문화재 외곽경계로부터 1.3km)</li> <li>- 사업내용 <ul style="list-style-type: none"> <li>· 헬기 계류장 1개소(25*25), 야적장 자갈 포설 A=4,279m<sup>2</sup></li> <li>· 가설창고 4개동(3000*600, H2.6m)</li> </ul> </li> </ul> </li> <li>○ 허가기간 : 2021.4.1. ~ 2021.12.31.</li> </ul>	<허가>
	99	천연보호구역	천연기념물 홍도 천연보호구역	<ul style="list-style-type: none"> <li>○ 신청인: *****(***)</li> <li>○ 허가사항 <ul style="list-style-type: none"> <li>- 사업명: 나도풍란 복원기술 개발을 위한 시험이식 및 모니터링</li> <li>- 사업위치: 전라남도 신안군 흑산면 홍도리 산18번지 일원(문화재구역 내)</li> <li>- 사업내용: 나도풍란 인공증식 150개체 이식</li> </ul> </li> <li>○ 허가조건: 이식개체 고사에 따른 추가이식을 실시할 경우 별도 현상변경 허가승인을 받아야함. 사업완료 후 나도풍란 이식관련 기초 연구 결과보고서 제출할 것</li> <li>○ 허가기간: 2021.4.21. ~ 2023.12.31.</li> </ul>	<조건부 허가>
	100	천연보호구역	천연기념물 한라산 천연보호구역	<ul style="list-style-type: none"> <li>○ 신청인: *****(***)</li> <li>○ 허가사항 <ul style="list-style-type: none"> <li>- 사업명: 한라산국립공원(관음사지구)탐라 계곡 하상 정비공사</li> <li>- 사업위치: 제주특별자치도 제주시 오등동 산182-14일원(문화재구역)</li> <li>- 사업내용 <ul style="list-style-type: none"> <li>· 퇴적 암석제거(1~10m<sup>2</sup>급, 54ea)199m<sup>3</sup>, 석축복구(찰썰기, 뒷길이 45cm) A=30m<sup>2</sup> 등</li> </ul> </li> </ul> </li> <li>○ 허가기간 : 2021.4.21. ~ 2021.12.31.</li> </ul>	<허가>

구분	연번	유형	대상문화재	주요내용	비고
	101	천연 보호 구역	천연기념물 한라산 천연보호구역	<ul style="list-style-type: none"> <li>○ 신청인: *****(***)</li> <li>○ 허가사항 <ul style="list-style-type: none"> <li>- 사업명: 한라산국립공원(성판악지구) 사라샘 취수원 보수공사</li> <li>- 사업위치: 제주특별자치도 서귀포시 남원읍 신예리 산2-1일원(문화재구역)</li> <li>- 사업내용 <ul style="list-style-type: none"> <li>· 취수시설 설치 1개소, 기존 관 철거 <math>\varnothing 25\text{mm}</math> L=2,365m, PE관 신설 <math>\varnothing 25\text{mm}</math> L=1,716m</li> <li>· 기존 물탱크 철거 1개소, 물탱크 신설 1개소, 음수대 재설치 등</li> </ul> </li> </ul> </li> <li>○ 허가조건: 주변 지형 및 식생이 훼손되지 않도록 주의하여 시행</li> <li>○ 허가기간 : 2021.4.21. ~ 2021.12.31.</li> </ul>	<조건부 허가>
	102	천연 보호 구역 및 식물	천연기념물 한라산 천연보호구역  제주 상호동 한란자생지	<ul style="list-style-type: none"> <li>○ 신청인: *****</li> <li>○ 허가사항 <ul style="list-style-type: none"> <li>- 사업명: 서귀포학생문화원 야영수련장 진 입로 및 배수로정비</li> <li>- 사업위치: 제주특별자치도 서귀포시 상호동 산2-9(1구역, 문화재외곽경계로부터 36m)</li> <li>- 사업내용 <ul style="list-style-type: none"> <li>· 콘크리트 포장 144m<sup>2</sup>, 측구수로관설치 1개소 (4000*600) 등</li> </ul> </li> </ul> </li> <li>○ 허가기간 : 2021.4.21. ~ 2021.12.31.</li> </ul>	<허가>
	103	명승	명승 태백 검룡소	<ul style="list-style-type: none"> <li>○ 신청인 : *****</li> <li>○ 허가사항 <ul style="list-style-type: none"> <li>- 사업명 : 세심교 교체</li> <li>- 사업위치 : 강원 태백시 검룡소길 339 (창죽동) (문화재구역)</li> <li>- 사업내용 : 교량 교체 1식(길이 14m, H 빔구조, 목재외장)</li> </ul> </li> <li>○ 허가기간 : 2021.4.5. ~ 2021.12.31.</li> </ul>	<허가>

구분	연번	유형	대상문화재	주요내용	비고
	104	명승	명승 남해 금산	<ul style="list-style-type: none"> <li>○ 신청인 : *****</li> <li>○ 허가사항 <ul style="list-style-type: none"> <li>- 사업명 : 한려해상 보리암 문화유산지구 정비</li> <li>- 사업위치 : 경상남도 남해군 상주면 보리암로 665 (문화재구역)</li> <li>- 사업내용 : 전망데크 9.97㎡, 박석 포장 188.64㎡, 외편담장 쌓기 35.6m</li> </ul> </li> <li>○ 허가조건 : 판석 포장 계획은 박석 포장으로 조정하여 시행</li> <li>○ 허가기간 : 2021.4.15.~2021.12.31.</li> </ul>	<조건부 허가>
	105	명승	명승 제주 서귀포 정방폭포	<ul style="list-style-type: none"> <li>○ 신청인 : ***</li> <li>○ 허가사항 <ul style="list-style-type: none"> <li>- 사업명 : 농막 설치</li> <li>- 사업위치 : 제주특별자치도 서귀포시 동홍동 267-7 (1구역)</li> <li>- 사업내용 : 가설건축물(농막, 면적 18㎡, 높이 2.9m) 1개 설치</li> </ul> </li> <li>○ 허가기간 : 2021.4.15.~2021.8.31.</li> </ul>	<허가>
	106	명승	명승 제주 서귀포 정방폭포	<ul style="list-style-type: none"> <li>○ 신청인 : *****(***)</li> <li>○ 허가사항 <ul style="list-style-type: none"> <li>- 사업명 : 서북전시관 전망대 정비</li> <li>- 사업위치 : 제주특별자치도 서귀포시 서귀동 93-19 (문화재구역)</li> <li>- 사업내용 : 탐방전망데크 확장 (36.9㎡ → 74㎡) 등</li> </ul> </li> <li>○ 허가기간 : 2021.4.15.~2021.12.31.</li> </ul>	<허가>
	107	명승	명승 제주 서귀포 쇠소깍	<ul style="list-style-type: none"> <li>○ 신청인 : *****</li> <li>○ 허가사항 <ul style="list-style-type: none"> <li>- 사업명 : 쇠소깍 명승지 수상체험 사업</li> <li>- 사업위치 : 제주 서귀포시 하효동 (공유수면, 문화재구역)</li> <li>- 사업내용 : 전통테우, 조각배 등 수상체험용 계류장 운영 1개소</li> </ul> </li> <li>○ 허가기간 : 2021.7.3.~2022.7.2.(1년간)</li> </ul>	<허가>

구분	연번	유형	대상문화재	주요내용	비고
	108	명승	명승 부여 구드래 일원	<ul style="list-style-type: none"> <li>○ 신청인 : ****</li> <li>○ 허가사항 <ul style="list-style-type: none"> <li>- 사업명 : 부여읍 구교리 마을안길 정비</li> <li>- 사업위치 : 충청남도 부여군 부여읍 구교리 215-4번지 일원</li> <li>- 사업내용 <ul style="list-style-type: none"> <li>· PE이중벽관 설치 20m, 집수정(D500) 설치 1개</li> <li>· 콘크리트포장 40㎡, 소형고압블럭 설치 470㎡</li> <li>· 측구수로관 설치 4m, 도로경계석 설치 162㎡</li> </ul> </li> </ul> </li> <li>○ 허가조건 <ul style="list-style-type: none"> <li>· 사업내용 중 PE 이중벽관, 집수정, 측구수로관 설치 구간은 공사 전 시굴조사를 선행하여 유구 및 유물의 존재를 확인할 것</li> <li>· 시굴조사 결과 「매장문화재 보호 및 조사에 관한 법률」에 따라 처리할 것</li> </ul> </li> <li>○ 허가기간 : 2021.4.13. ~ 2021.12.31.</li> </ul>	<조건부 허가>
허가사항 변경 허가	109	동물	천연기념물 낙동강 하류 철새 도래지	<ul style="list-style-type: none"> <li>○ 신청인 : (당초) *** (변경) ***</li> <li>○ 허가사항 <ul style="list-style-type: none"> <li>- 사업명 (당초) 개발행위(주차장 설치, 콘크리트 포장, 조경 등)</li> <li>(변경) 제2중 근린생활시설(제조업소) 1개동 건축 추가</li> <li>- 사업위치 : 부산광역시 강서구 강동동 2925-5, 2925-13(허용기준 1,2구역)</li> <li>- 사업내용 (당초) 개발행위 면적 680.㎡, 포장면적 297.8㎡, 조경 35.0㎡</li> <li>(변경) 건축연면적 92.7㎡, 높이 6.3m(지상2층)</li> </ul> </li> <li>○ 허가조건(변경 없음) <ul style="list-style-type: none"> <li>- 소음 및 진동, 토사유출 등에 대한 대책 강구</li> <li>- 우수처리시설 설치 기준을 준수하여 강서구 문화재부서의 승인 받고 추진</li> <li>- 겨울철새 도래기간인 11월~ 익년 3월은 공사 중지</li> </ul> </li> <li>○ 허가기간 (당초) 2020.11.23. ~ 2021.8.30. (변경) 2021.3.23. ~ 2021.12.31.</li> </ul>	<조건부 허가사항 변경 허가>

구분	연번	유형	대상문화재	주요내용	비고
	110	동물	천연기념물 황성 압곡리 백로와 왜가리 번식지	<ul style="list-style-type: none"> <li>○ 신청인 : ****</li> <li>○ 허가사항 <ul style="list-style-type: none"> <li>- 사업명 : 소나무재선충병 방제사업</li> <li>- 사업위치 (당초) 강원도 황성군 서원면 압곡리 산182, 산188, 산189-14 (변경) 소나무 재선충병 발생지역 추가(산 168-1, 산169)</li> </ul> </li> <li>○ 허가기간 : 2020.12.15.~2021.4.30.</li> </ul>	<허가사항 변경허가>
	111	천연 보호 구역	천연기념물 한라산 천연보호구역	<ul style="list-style-type: none"> <li>○ 신청인 : ***</li> <li>○ 허가사항 <ul style="list-style-type: none"> <li>-사업명 : 하례리 단독주택 신축공사</li> <li>-사업위치 : 제주특별자치도 서귀포시 남원읍 하례리 1752-23, 1752-7(문화재 외곽경계로부터 12m 내외)</li> <li>- 사업내용 (당초) <ul style="list-style-type: none"> <li>· 대지면적 555m<sup>2</sup>, 건축(연)면적 135.12m<sup>2</sup>/103.87m<sup>2</sup> 최고높이 4.6m(지상1층, 평지붕)</li> <li>· 울타리: 돌담H0.6m L=126.66m 등</li> </ul> </li> <li>(변경) <ul style="list-style-type: none"> <li>· 대지면적 555m<sup>2</sup>, 건축(연)면적 135.12m<sup>2</sup>/103.87m<sup>2</sup> 최고높이 4.6m(지상1층, 평지붕) /(변경없음)</li> <li>· 울타리: 블록담H0.6m L=35m, H0.3m L=25m, 은목서금사철 울타리 L=32.66m 등</li> </ul> </li> </ul> </li> <li>○ 허가기간 : 2020.6.11.~2021.7.31.(변경없음)</li> </ul>	<허가사항 변경허가>

## 나. 의결사항

- 접수
- 의결정족사항
  - 출석 11명/ 접수 11명